BUDAVÁRI
ÖNKORMÁNYZAT

Budapest I. kerület Budavári Önkormányzat

A Budapest I. kerület Budavári Önkormányzat
Képviselő-testületének
2023. április 27-én megtartott
6. ülésének jegyzőkönyvéből

A képviselő-testület 15 igen szavazattal az alábbi határozatot hozta:

Budapest I. Kerület Budavári Önkormányzat Képviselő-testülete
196/2023. (IV. 27.) önkormányzati határozata
Budapest I. kerület Budavári Önkormányzat Képviselő-testülete ülésének napirendjéről

A Budapest I. kerület Budavári Önkormányzat Képviselő-testülete úgy határoz, hogy a 2023. április 27-i ülésének napirendjére felveszi

- A Budavári Kapu Behajtási Rendszert Üzemeltető Kft. 2023. évi üzleti tervének elfogadása,
- A Budavári Játszótér Üzemeltető Közhasznú Nonprofit Kft. 2022. évi beszámolójának, a 2023. évi üzleti tervének valamint Felügyelő Bizottságának ügyrendjének elfogadása,
- A Budavári Kulturális Nonprofit Kft. feladatainak bővítése,
- A Petőfi Irodalmi Múzeummal kötendő együttműködési megállapodásról,
- A Rudas Gyógyfürdő és Uszodában történő kedvezményes uszodabérlet biztosítására vonatkozó 2023. évi együttműködési keretszerződés megkötése,
- A Budapest I. Kerületi Közbiztonsági Közalapítvány 2022-es év II. félévére nyújtott támogatás elszámolásának elfogadása és a Budapest I. Kerületi Közbiztonsági Közalapítvány által benyújtott támogatás iránti kérelem elbírálása,
- Időszakos gyermekfelügyeletet biztosító szolgáltatás,
- Az önkormányzat törvényes működésének biztosítása,
- Kovács László György önkormányzati képviselő által benyújtott „Fővárosi parkolási rendelet módosításának következményei az I. kerületben" tárgyú interpelláció kivizsgálása,
- Képviselő által benyújtott „Gyermekek oltási támogatása" tárgyú interpelláció kivizsgálása,
- A „Lakáseladási rendelet" tárgyú interpellációra adott válasz kivizsgálása,
- A Budai Központi Kerületi Bíróság ülnökeinek 2023. évi választása,
- A Budavári Kulturális Nonprofit Kft. ügyvezetői tisztségére beérkezett pályázat elbírálása,
- A Czakó utcai Sport- és Szabadidőközpont intézményvezetői (magasabb vezetői) beosztásával összefüggő pályázatok elbírálása,
- A RUSZWURM Kft. vendéglátó terasz céljára benyújtott közterület-használat iránti kérelmét elutasító határozata ellen benyújtott fellebbezés elbírálása,
- A RUSZWURM Cukrász és Vendéglátóipari Kft. által adott egyezségi ajánlat

tárgyú sürgősségi előterjesztéseket a sürgősség okának elfogadásával.

Budapest I. Kerület Budavári Önkormányzat Képviselő-testülete
197/2023. (IV. 27.) önkormányzati határozata
Budapest I. kerület Budavári Önkormányzat Képviselő-testülete ülésének napirendjéről

A Budapest I. kerület Budavári Önkormányzat Képviselő-testülete **7 igen, 8 nem szavazattal elutasította** a jegyzői jelzéssel érintett „Budapest I. kerület Budavári Önkormányzat 2023. évi költségvetéséről szóló 2/2023. (II. 28.) önkormányzati rendelet módosítása" tárgyú előterjesztés 2023. április 27-i ülésének napirendjéről való törlését (Előterjesztő: Dr. Sándor Péterné, Marschall Máté, Varga Dániel, Fazekas Csilla, Gulyás Gergely Kristóf, Dr. Patthy Szabolcs, Timár Gyula, Zsitnyák János képviselők).

Budapest I. Kerület Budavári Önkormányzat Képviselő-testülete
198/2023. (IV. 27.) önkormányzati határozata
Budapest I. kerület Budavári Önkormányzat Képviselő-testülete ülésének napirendjéről

A Budapest I. kerület Budavári Önkormányzat Képviselő-testülete **7 igen, 8 nem szavazattal elutasította** a jegyzői jelzéssel érintett „A Budapest I. Kerület Budavári Önkormányzat Képviselő-testülete szervezeti és működési szabályzatáról szóló 22/2022. (XI. 24.) önkormányzati rendelet módosítása" tárgyú előterjesztés 2023. április 27-i ülésének napirendjéről való törlését (Előterjesztő: Dr. Sándor Péterné, Marschall Máté, Varga Dániel, Fazekas Csilla, Gulyás Gergely Kristóf, Dr. Patthy Szabolcs, Timár Gyula, Zsitnyák János képviselők).

Budapest I. Kerület Budavári Önkormányzat Képviselő-testülete
199/2023. (IV. 27.) önkormányzati határozata
Budapest I. kerület Budavári Önkormányzat Képviselő-testülete ülésének napirendjéről

A Budapest I. kerület Budavári Önkormányzat Képviselő-testülete **7 igen, 8 nem szavazattal elutasította** a jegyzői jelzéssel érintett „A Budapest I. kerület Budavári Önkormányzat Képviselő-testületének a közösségi együttélés alapvető szabályairól valamint ezek megsértésének és elmulasztásának jogkövetkezményeiről szóló 15/2013. (V. 31.) a önkormányzati rendeletének módosítása" tárgyú előterjesztés 2023. április 27-i ülésének napirendjéről való törlését (Előterjesztő: Dr. Sándor Péterné, Marschall Máté, Varga Dániel, Fazekas Csilla, Gulyás Gergely Kristóf, Dr. Patthy Szabolcs, Timár Gyula, Zsitnyák János képviselők).

Budapest I. Kerület Budavári Önkormányzat Képviselő-testülete
200/2023. (IV. 27.) önkormányzati határozata
Budapest I. kerület Budavári Önkormányzat Képviselő-testülete ülésének napirendjéről

A Budapest I. kerület Budavári Önkormányzat Képviselő-testülete **7 igen, 8 nem szavazattal elutasította** a jegyzői jelzéssel érintett „A Budapest I. kerület Budavári Önkormányzat tulajdonában álló közterületek használatáról szóló 18/2020. (X. 7.) önkormányzati rendeletének módosítása" tárgyú előterjesztés 2023. április 27-i ülésének napirendjéről való törlését (Előterjesztő: Dr. Sándor Péterné, Marschall Máté, Varga Dániel, Fazekas Csilla, Gulyás Gergely Kristóf, Dr. Patthy Szabolcs, Timár Gyula, Zsitnyák János képviselők).

Budapest I. Kerület Budavári Önkormányzat Képviselő-testülete
201/2023. (IV. 27.) önkormányzati határozata
Budapest I. kerület Budavári Önkormányzat Képviselő-testülete ülésének napirendjéről

A Budapest I. kerület Budavári Önkormányzat Képviselő-testülete **6 igen, 9 nem szavazattal elutasította** a jegyzői jelzéssel érintett „A Budavári Kulturális Nonprofit Kft. feladatainak bővítése" tárgyú sürgősségi előterjesztés 2023. április 27-i ülésének napirendjéről való törlését (Előterjesztő: Dr. Sándor Péterné, Marschall Máté, Varga Dániel, Fazekas Csilla, Gulyás Gergely Kristóf, Dr. Patthy Szabolcs, Timár Gyula, Zsitnyák János képviselők).

Budapest I. Kerület Budavári Önkormányzat Képviselő-testülete
202/2023. (IV. 27.) önkormányzati határozata
Budapest I. kerület Budavári Önkormányzat Képviselő-testülete ülésének napirendjéről

A Budapest I. kerület Budavári Önkormányzat Képviselő-testülete **7 igen, 8 nem szavazattal elutasította** a jegyzői jelzéssel érintett „Időszakos gyermekfelügyeletet biztosító szolgáltatás" tárgyú sürgősségi előterjesztés 2023. április 27-i ülésének napirendjéről való törlését (Előterjesztő: Fazekas Csilla képviselő).

Budapest I. Kerület Budavári Önkormányzat Képviselő-testülete
203/2023. (IV. 27.) önkormányzati határozata
Budapest I. kerület Budavári Önkormányzat Képviselő-testülete ülésének napirendjéről

A Budapest I. kerület Budavári Önkormányzat Képviselő-testülete **7 igen, 8 nem szavazattal elutasította** a jegyzői jelzéssel érintett „A Budapest I. kerület Budavári Önkormányzat és a Budapest Főváros I. kerület Budavári Polgármesteri Hivatal általi kötelezettségvállalások teljesítésének áttekintése" tárgyú előterjesztés 2023. április 27-i ülésének napirendjéről való törlését (Előterjesztő: Dr. Sándor Péterné, Marschall Máté, Varga Dániel, Fazekas Csilla, Gulyás Gergely Kristóf, Dr. Patthy Szabolcs, Timár Gyula, Zsitnyák János képviselők).

Budapest I. Kerület Budavári Önkormányzat Képviselő-testülete
204/2023. (IV. 27.) önkormányzati határozata
Budapest I. kerület Budavári Önkormányzat Képviselő-testülete ülésének napirendjéről

A Budapest I. kerület Budavári Önkormányzat Képviselő-testülete **7 igen, 8 nem szavazattal elutasította** a jegyzői jelzéssel érintett „A Budapest I. kerület Budavári Önkormányzat és a Budapest Főváros I. kerület Budavári Polgármesteri Hivatal általi kötelezettségvállalások teljesítésének áttekintése" tárgyú előterjesztés 2023. április 27-i ülésének napirendjéről való törlését (Előterjesztő: Dr. Sándor Péterné, Marschall Máté, Varga Dániel, Fazekas Csilla, Gulyás Gergely Kristóf, Dr. Patthy Szabolcs, Timár Gyula, Zsitnyák János képviselők).

Budapest I. Kerület Budavári Önkormányzat Képviselő-testülete
205/2023. (IV. 27.) önkormányzati határozata
Budapest I. kerület Budavári Önkormányzat Képviselő-testülete ülésének napirendjéről

A Budapest I. kerület Budavári Önkormányzat Képviselő-testülete **6 igen, 8 nem szavazattal, 1 tartózkodás mellett elutasította** a jegyzői jelzéssel érintett „Kovács László György önkormányzati

képviselő által benyújtott „Fővárosi parkolási rendelet módosításának következményei az I. kerületben" tárgyú interpelláció kivizsgálása" tárgyú sürgősségi előterjesztés 2023. április 27-i ülésének napirendjéről való törlését (Előterjesztő: Dr. Patthy Szabolcs képviselő).

Budapest I. Kerület Budavári Önkormányzat Képviselő-testülete
206/2023. (IV. 27.) önkormányzati határozata
Budapest I. kerület Budavári Önkormányzat Képviselő-testülete ülésének napirendjéről

A Budapest I. kerület Budavári Önkormányzat Képviselő-testülete **7 igen, 8 nem szavazattal elutasította** a jegyzői jelzéssel érintett „Képviselő által benyújtott „Gyermekek oltási támogatása" tárgyú interpelláció kivizsgálása" tárgyú sürgősségi előterjesztés 2023. április 27-i ülésének napirendjéről való törlését (Előterjesztő: Fazekas Csilla, Zsitnyák János képviselők).

A képviselő-testület 8 igen, 7 nem szavazattal az alábbi határozatot hozta:

Budapest I. Kerület Budavári Önkormányzat Képviselő-testülete
207/2023. (IV. 27.) önkormányzati határozata
Budapest I. kerület Budavári Önkormányzat Képviselő-testülete ülésének napirendjéről

A Budapest I. kerület Budavári Önkormányzat Képviselő-testülete úgy határoz, hogy a 2023. április 27-i ülésének napirendjéről **törli** az „Budapest I. kerület Budavári Önkormányzat 2023. évi költségvetéséről szóló 2/2023. (II. 28.) önkormányzati rendelet módosítása" tárgyú előterjesztést (Előterjesztő: Váradiné Naszályi Márta polgármester).

A képviselő-testület 8 igen szavazattal, 7 tartózkodás mellett az alábbi határozatot hozta:

Budapest I. Kerület Budavári Önkormányzat Képviselő-testülete
208/2023. (IV. 27.) önkormányzati határozata
Budapest I. kerület Budavári Önkormányzat Képviselő-testülete ülésének napirendjéről

Nyilvános ülésen:

1. **Beszámoló a Budapesti Rendőr-főkapitányság I. kerületi Rendőrkapitányság 2022. évi tevékenységéről, a közbiztonság helyzetéről, a közbiztonság érdekében tett intézkedésekről és az azokkal kapcsolatos feladatokról**
   Előterjesztő: Váradiné Naszályi Márta polgármester

2. **A Budavári Kulturális Nonprofit Kft. ügyvezetői tisztségére beérkezett pályázat elbírálása**
   Előterjesztő: Váradiné Naszályi Márta polgármester

3. **A Czakó utcai Sport- és Szabadidőközpont intézményvezetői (magasabb vezetői) beosztásával összefüggő pályázatok elbírálása**
   Előterjesztő: Váradiné Naszályi Márta polgármester

Zárt ülésen:

4. **A 2023. évi „Budavári Virág Benedek Díj" kitüntető cím adományozása**
   Előterjesztő: Váradiné Naszályi Márta polgármester

5. **A 2023. évi Budavár Díszpolgára kitüntető cím adományozása**
   Előterjesztő: Váradiné Naszályi Márta polgármester

Nyilvános ülésen:

6. **Kérdések, interpellációk, közérdekű bejelentések, egyebek**

7. **Időszakos gyermekfelügyeletet biztosító szolgáltatás**
   Előterjesztő: Fazekas Csilla képviselő

8. **A Budavári Kulturális Nonprofit Kft. feladatainak bővítése**
   Előterjesztő: Dr. Sándor Péterné, Marschall Máté, Varga Dániel, Fazekas Csilla, Gulyás Gergely Kristóf, Dr. Patthy Szabolcs, Timár Gyula, Zsitnyák János képviselők

9. **Budapest I. kerület Budavári Önkormányzat 2023. évi költségvetéséről szóló 2/2023. (II. 28.) önkormányzati rendelet módosítása**
   Előterjesztő: Dr. Sándor Péterné, Marschall Máté, Varga Dániel, Fazekas Csilla, Gulyás Gergely Kristóf, Dr. Patthy Szabolcs, Timár Gyula, Zsitnyák János képviselők

10. **A Budapest I. Kerület Budavári Önkormányzat Képviselő-testülete szervezeti és működési szabályzatáról szóló 22/2022. (XI. 24.) önkormányzati rendelet módosítása**
    Előterjesztő: Dr. Sándor Péterné, Marschall Máté, Varga Dániel, Fazekas Csilla, Gulyás Gergely Kristóf, Dr. Patthy Szabolcs, Timár Gyula, Zsitnyák János képviselők

11. **A közösségi együttélés alapvető szabályairól valamint ezek megsértésének és elmulasztásának jogkövetkezményeiről szóló 15/2013. (V. 31.) önkormányzati rendelete módosítása**
    Előterjesztő: Váradiné Naszályi Márta polgármester

12. **A Budapest I. kerület Budavári Önkormányzat Képviselő-testületének a közösségi együttélés alapvető szabályairól valamint ezek megsértésének és elmulasztásának jogkövetkezményeiről szóló 15/2013. (V. 31.) a önkormányzati rendeletének módosítása**
    Előterjesztő: Dr. Sándor Péterné, Marschall Máté, Varga Dániel, Fazekas Csilla, Gulyás Gergely Kristóf, Dr. Patthy Szabolcs, Timár Gyula, Zsitnyák János képviselők

13. **A Budapest I. kerület Budavári Önkormányzat tulajdonában álló közterületek használatáról szóló 18/2020. (X. 7.) önkormányzati rendeletének módosítása**
    Előterjesztő: Dr. Sándor Péterné, Marschall Máté, Varga Dániel, Fazekas Csilla, Gulyás Gergely Kristóf, Dr. Patthy Szabolcs, Timár Gyula, Zsitnyák János képviselők

14. **Az Átvilágítási Ideiglenes Bizottság jelentési határidejének meghatározásáról szóló 471/2022. (XI. 24.) önkormányzati határozat módosítása**
    Előterjesztő: Dr. Sándor Péterné, Marschall Máté, Varga Dániel, Fazekas Csilla, Gulyás Gergely Kristóf, Dr. Patthy Szabolcs, Timár Gyula, Zsitnyák János képviselők

15. **A Budapest I. kerület Budavári Önkormányzat és a Budapest Főváros I. kerület Budavári Polgármesteri Hivatal általi kötelezettségvállalások teljesítésének áttekintése**
Előterjesztő: Dr. Sándor Péterné, Marschall Máté, Varga Dániel, Fazekas Csilla, Gulyás Gergely Kristóf, Dr. Patthy Szabolcs, Timár Gyula, Zsitnyák János képviselők

16. **A Budapest Főváros I. Kerület Budavári Polgármesteri Hivatal létszámának csökkentésére és az üres álláshelyek zárolása**
Előterjesztő: Dr. Sándor Péterné, Marschall Máté, Varga Dániel, Fazekas Csilla, Gulyás Gergely Kristóf, Dr. Patthy Szabolcs, Timár Gyula, Zsitnyák János képviselők

17. **Az önkormányzat törvényes működésének biztosítása**
Előterjesztő: Dr. Sándor Péterné, Marschall Máté, Varga Dániel, Fazekas Csilla, Gulyás Gergely Kristóf, Dr. Patthy Szabolcs, Timár Gyula, Zsitnyák János képviselők

18. **Képviselő által benyújtott „Gyermekek oltási támogatása" tárgyú interpelláció kivizsgálása**
Előterjesztő: Fazekas Csilla, Zsitnyák János képviselők

19. **Kovács László György önkormányzati képviselő által benyújtott „Fővárosi parkolási rendelet módosításának következményei az I. kerületben" tárgyú interpelláció kivizsgálása**
Előterjesztő: Dr. Patthy Szabolcs képviselő

20. **A „Lakáseladási rendelet" tárgyú interpellációra adott válasz kivizsgálása**
Előterjesztő: Timár Gyula képviselő

21. **A Budavári helyi kitüntetések alapításáról és adományozásuk rendjéről szóló 10/2018. (V. 25.) önkormányzati rendelet módosítása**
Előterjesztő: Váradiné Naszályi Márta polgármester

22. **Az időskor életjáradékkal történő önkormányzati támogatásáról szóló önkormányzati rendelet megalkotásáról**
Előterjesztő: Váradiné Naszályi Márta polgármester

23. **Budapest I. kerület Budavári Önkormányzat Képviselő-testületének a szociális és gyermekjóléti pénzbeli, természetbeni és személyes gondoskodást nyújtó ellátásokról szóló 6/2015. (II. 27.) önkormányzati rendeletének módosítása**
Előterjesztő: Váradiné Naszályi Márta polgármester

24. **Budapest I. kerület Budavári Önkormányzat Képviselő-testületének „A fás szárú növények és zöldfelületek védelméről és a fakivágás helyi szabályairól" szóló rendeletének megalkotása**
Előterjesztő: Váradiné Naszályi Márta polgármester

25. **A Halászbástya díjmentes látogatási lehetőségének bővítése**
Előterjesztő: Tölcsér Borbála, Molnárka Gábor Zoltán képviselők

26. **A Budavári Kapu Behajtási Rendszert Üzemeltető Kft. 2023. évi üzleti tervének elfogadása**
Előterjesztő: Váradiné Naszályi Márta polgármester

27. **A Budapest I. Kerületi Közbiztonsági Közalapítvány 2022-es év II. félévére nyújtott támogatás elszámolásának elfogadása és a Budapest I. Kerületi Közbiztonsági Közalapítvány által benyújtott támogatás iránti kérelem elbírálása**
Előterjesztő: Váradiné Naszályi Márta polgármester

Zárt ülésen tárgyalható – külön döntéssel:

28. **A RUSZWURM Cukrász és Vendéglátóipari Kft. által adott egyezségi ajánlat**
    Előterjesztő: Váradiné Naszályi Márta polgármester

Zárt ülésen:

29. **A RUSZWURM Kft. vendéglátó terasz céljára benyújtott közterület-használat iránti kérelmét elutasító határozata ellen benyújtott fellebbezés elbírálása**
    Előterjesztő: Varga Dániel elnök

30. **Juhász Sándor egyéni vállalkozó használt sütőolajgyűjtő céljára benyújtott közterület-használat iránti kérelmének elbírálása**
    Előterjesztő: Váradiné Naszályi Márta polgármester

Zárt ülésen tárgyalható – külön döntéssel:

31. **A Budapest I. kerület, 5328/0/B/1 hrsz, Orom utca 4. sz. Társasházban lévő 15 m2 területű garázs tulajdonjogának megállapítása iránti peres eljárás**
    Előterjesztő: Váradiné Naszályi Márta polgármester

Zárt ülésen:

32. **Születési támogatás megállapítása iránti kérelmet elutasító határozat ellen benyújtott fellebbezés elbírálása**
    Előterjesztő: Fazekas Csilla elnök

33. **Születési támogatás megállapítása iránti kérelmet elutasító határozat ellen benyújtott fellebbezés elbírálása**
    Előterjesztő: Fazekas Csilla elnök

Zárt ülésen tárgyalható – külön döntéssel:

34. **A 1012 Budapest I. kerület Márvány utca 3/b., Márvány utca 5., valamint a Kuny Domokos utca 10. szám alatti ingatlanok bérleti szerződésének módosítása iránti kérelem**
    Előterjesztő: Váradiné Naszályi Márta polgármester

Zárt ülésen:

35. **A 1011 Budapest, Iskola u. 12. fszt. 2. szám alatti lakás bérleti jogviszonyának rendezése**
    Előterjesztő: Váradiné Naszályi Márta polgármester

36. **A 1014 Budapest, Fortuna u. 17. fszt. 1. szám alatti lakásra fizetendő lakbér módosítása iránti kérelem elbírálása**
    Előterjesztő: Váradiné Naszályi Márta polgármester

37. **A 1014 Budapest, Úri u. 38. fszt. 2. szám alatti lakásra vonatkozó bérleti jogviszony meghosszabbítása**
    Előterjesztő: Váradiné Naszályi Márta polgármester

38. A 1014 Budapest, Tóth Árpád sétány 38. (Úri u. 70.) 1. emelet 1. szám alatti lakásra vonatkozó bérleti jogviszony meghosszabbítása
Előterjesztő: Váradiné Naszályi Márta polgármester

39. A 1012 Budapest, Vérmező u. 10-12. 3. emelet 1. szám alatti lakásra vonatkozó bérleti jogviszony meghosszabbítása
Előterjesztő: Váradiné Naszályi Márta polgármester

Nyilvános ülésen:

40. Magyar Máltai Szeretetszolgálat Egyesület Budapest I. kerületében végzett 2022. évi tevékenységéről szóló szakmai beszámoló elfogadása
Előterjesztő: Váradiné Naszályi Márta polgármester

41. Csiribiri Családi Bölcsőde tevékenységéről és az önkormányzat által nyújtott támogatás felhasználásáról szóló beszámoló elfogadása
Előterjesztő: Váradiné Naszályi Márta polgármester

42. Az I. kerületi Házgondnoksági Kft. részére történő pótbefizetés jóváhagyása
Előterjesztő: Váradiné Naszályi Márta polgármester

43. A 1011 Budapest, Fő utca 7. szám alatti ingatlanon fennálló elővásárlási jog
Előterjesztő: Váradiné Naszályi Márta polgármester

44. A Budai Központi Kerületi Bíróság ülnökeinek 2023. évi választása
Előterjesztő: Váradiné Naszályi Márta polgármester

45. A Rudas Gyógyfürdő és Uszodában történő kedvezményes uszodabérlet biztosítására vonatkozó 2023. évi együttműködési keretszerződés megkötése
Előterjesztő: Váradiné Naszályi Márta polgármester

46. A Budavári Játszótér Üzemeltető Közhasznú Nonprofit Kft. 2022. évi beszámolójának, a 2023. évi üzleti tervének valamint Felügyelő Bizottságának ügyrendjének elfogadása
Előterjesztő: Váradiné Naszályi Márta polgármester

47. A Petőfi Irodalmi Múzeummal kötendő együttműködési megállapodásról
Előterjesztő: Csobánczy Gábor alpolgármester

48. A Budapest I. kerület Budavári Önkormányzat Képviselő-testületének Gazdasági és Jogi Bizottsága 68/2023. (IV. 3.) GJB határozata újratárgyalása
Előterjesztő: Váradiné Naszályi Márta polgármester

49. A polgármester beszámolója a képviselő-testületi ülések között végzett munkájáról
Előterjesztő: Váradiné Naszályi Márta polgármester

A képviselő-testület 15 igen szavazattal az alábbi határozatot hozta:

Budapest I. Kerület Budavári Önkormányzat Képviselő-testülete
209/2023. (IV. 27.) önkormányzati határozata
előterjesztés megtárgyalásának módjáról

A Budapest I. kerület Budavári Önkormányzat Képviselő-testülete úgy határoz, hogy a „A RUSZWURM Cukrász és Vendéglátóipari Kft. által adott egyezségi ajánlat" tárgyú előterjesztést zárt ülésen tárgyalja a Magyarország helyi önkormányzatairól szóló 2011. évi CLXXXIX. törvény 46. § (2) bekezdés c) pontja alapján.

A képviselő-testület 15 igen szavazattal az alábbi határozatot hozta:

Budapest I. Kerület Budavári Önkormányzat Képviselő-testülete
210/2023. (IV. 27.) önkormányzati határozata
előterjesztés megtárgyalásának módjáról

A Budapest I. kerület Budavári Önkormányzat Képviselő-testülete úgy határoz, hogy „A Budapest I. kerület, 5328/0/B/1 hrsz, Orom utca 4. sz. Társasházban lévő 15 m2 területű garázs tulajdonjogának megállapítása iránti peres eljárás" tárgyú előterjesztést zárt ülésen tárgyalja a Magyarország helyi önkormányzatairól szóló 2011. évi CLXXXIX. törvény 46. § (2) bekezdés c) pontja alapján.

A képviselő-testület 15 igen szavazattal az alábbi határozatot hozta:

Budapest I. Kerület Budavári Önkormányzat Képviselő-testülete
211/2023. (IV. 27.) önkormányzati határozata
előterjesztés megtárgyalásának módjáról

A Budapest I. kerület Budavári Önkormányzat Képviselő-testülete úgy határoz, hogy „A 1012 Budapest I. kerület Márvány utca 3/b., Márvány utca 5., valamint a Kuny Domokos utca 10. szám alatti ingatlanok bérleti szerződésének módosítása iránti kérelem" tárgyú előterjesztést zárt ülésen tárgyalja a Magyarország helyi önkormányzatairól szóló 2011. évi CLXXXIX. törvény 46. § (2) bekezdés c) pontja alapján.

1. **Beszámoló a Budapesti Rendőr-főkapitányság I. kerületi Rendőrkapitányság 2022. évi tevékenységéről, a közbiztonság helyzetéről, a közbiztonság érdekében tett intézkedésekről és az azokkal kapcsolatos feladatokról**
   Előterjesztő: Váradiné Naszályi Márta polgármester

A képviselő-testület 15 igen szavazattal az alábbi határozatot hozta:

Budapest I. Kerület Budavári Önkormányzat Képviselő-testülete
212/2023. (IV. 27.) önkormányzati határozata
a Budapesti Rendőr-főkapitányság I. kerületi Rendőrkapitányság 2022. évi tevékenységéről, a közbiztonság helyzetéről, a közbiztonság érdekében tett intézkedésekről és az azokkal kapcsolatos feladatokról szóló beszámoló elfogadásáról

Budapest I. kerület Budavári Önkormányzat Képviselő-testülete úgy határoz, hogy a Rendőrségről szóló 1994. évi XXXIV. törvény 8. § (4) bekezdése alapján elfogadja a Budapesti Rendőr-főkapitányság I. kerületi Rendőrkapitányság 2022. évi tevékenységéről szóló beszámolót.
Határidő: 2023. április 27.
Felelős: polgármester
Végrehajtásért felelős: polgármester

2. **A Budavári Kulturális Nonprofit Kft. ügyvezetői tisztségére beérkezett pályázat elbírálása**
   Előterjesztő: Váradiné Naszályi Márta polgármester

A képviselő-testület 15 igen szavazattal az alábbi határozatot hozta:

Budapest I. Kerület Budavári Önkormányzat Képviselő-testülete
213/2023. (IV. 27.) önkormányzati határozata
szavazatszámláló bizottság megválasztásáról

Budapest I. kerület Budavári Önkormányzat Képviselő-testülete a 2023. április 27-i ülésén a 2023. évi Budavári Virág Benedek Díj adományozása, a 2023. évi Budavár Díszpolgára kitüntető cím adományozása, a Budavári Kulturális Nonprofit Kft. ügyvezetői tisztségére beérkezett pályázat elbírálása, valamint a Czakó utcai Sport- és Szabadidőközpont intézményvezetői (magasabb vezetői) beosztásával összefüggő pályázatok elbírálása lebonyolításának idejére szavazatszámláló bizottságot hoz létre a következők szerint:
Elnök: Marschall Máté képviselő
Tag: Tölcsér Borbála képviselő
Tag: Zsitnyák János Bálint képviselő

A képviselő-testület 15 igen szavazattal az alábbi határozatot hozta:

Budapest I. Kerület Budavári Önkormányzat Képviselő-testülete
214/2023. (IV. 27.) önkormányzati határozata
„A Budavári Kulturális Nonprofit Kft. ügyvezetői tisztségére beérkezett pályázat elbírálása" tárgyú napirendi pont tárgyalásának felfüggesztéséről

Budapest I. Kerület Budavári Önkormányzat Képviselő-testülete úgy határoz, hogy a 2023. április 27-i ülésén az „A Budavári Kulturális Nonprofit Kft. ügyvezetői tisztségére beérkezett pályázat elbírálása" című napirendi pont tárgyalását felfüggeszti.

A képviselő-testület 9 igen, 5 nem szavazattal, 1 tartózkodás mellett az alábbi határozatot hozta:

Budapest I. Kerület Budavári Önkormányzat Képviselő-testülete
222/2023. (IV. 27.) önkormányzati határozata
a Budavári Kulturális Nonprofit Korlátolt Felelősségű Társaság ügyvezetőjének megválasztásáról szóló titkos szavazásról

A Budapest I. kerület Budavári Önkormányzat Képviselő-testülete titkos szavazás során úgy határozott, hogy a Budavári Kulturális Nonprofit Korlátolt Felelősségű Társaság ügyvezetőjének Megyesi Anikót megválasztja.

A képviselő-testület 15 igen szavazattal az alábbi határozatot hozta:

Budapest I. Kerület Budavári Önkormányzat Képviselő-testülete
223/2023. (IV. 27.) önkormányzati határozata
a Budavári Kulturális Nonprofit Kft. ügyvezetői tisztségére beérkezett pályázat elbírálásáról

1. Budapest I. kerület Budavári Önkormányzat Képviselő-testülete a Budavári Kulturális Nonprofit Korlátolt Felelősségű Társaság ügyvezetőjének Megyesi Anikót megválasztja határozott időtartamra, 2023. május 07. napjától 2028. május 06. napjáig.
2. Budapest I. kerület Budavári Önkormányzat Képviselő-testülete az ügyvezető, Megyesi Anikó havi alapbérét bruttó 900 000 Ft-ban, azaz kilencszázezer forintban állapítja meg.
3. Budapest I. kerület Budavári Önkormányzat Képviselő-testülete felkéri a polgármestert, hogy gondoskodjon a munkaügyi iratok elkészítéséről.
Határidő: 2023. május 06.
Felelős: polgármester
Végrehajtásért felelős: polgármester

3. **A Czakó utcai Sport- és Szabadidőközpont intézményvezetői (magasabb vezetői) beosztásával összefüggő pályázatok elbírálása**
Előterjesztő: Váradiné Naszályi Márta polgármester

A képviselő-testület 15 igen szavazattal az alábbi határozatot hozta:

Budapest I. Kerület Budavári Önkormányzat Képviselő-testülete
215/2023. (IV. 27.) önkormányzati határozata
„A Czakó utcai Sport- és Szabadidőközpont intézményvezetői (magasabb vezetői) beosztásával összefüggő pályázatok elbírálása" tárgyú napirendi pont tárgyalásának felfüggesztéséről

Budapest I. Kerület Budavári Önkormányzat Képviselő-testülete úgy határoz, hogy a 2023. április 27-i ülésén az „A Czakó utcai Sport- és Szabadidőközpont intézményvezetői (magasabb vezetői) beosztásával összefüggő pályázatok elbírálása" című napirendi pont tárgyalását felfüggeszti.

A képviselő-testület 8 igen, 5 nem szavazattal, 2 tartózkodás mellett az alábbi határozatot hozta:

Budapest I. Kerület Budavári Önkormányzat Képviselő-testülete
224/2023. (IV. 27.) önkormányzati határozata
a Czakó utcai Sport- és Szabadidőközpont intézményvezetőjének megválasztásáról szóló titkos szavazásról

A Budapest I. kerület Budavári Önkormányzat Képviselő-testülete titkos szavazás során úgy határozott, hogy Czakó utcai Sport- és Szabadidőközpont intézményvezetőjének Dr. Tatár Andrást megválasztja.

A képviselő-testület 15 igen szavazattal az alábbi határozatot hozta:

Budapest I. Kerület Budavári Önkormányzat Képviselő-testülete
225/2023. (IV. 27.) önkormányzati határozata
a Czakó utcai Sport- és Szabadidőközpont intézményvezetői (magasabb vezetői) beosztásával összefüggő pályázatok elbírálásáról

1. Budapest I. kerület Budavári Önkormányzat Képviselő-testülete a Czakó utcai Sport- és Szabadidőközpont intézményvezetőjének Dr. Tatár Andrást választja meg határozott időtartamra, 2023. május 01. napjától 2028. április 30. napjáig; és ezzel egyidejűleg – három hónap próbaidő kikötésével – kinevezi határozatlan idejű közalkalmazotti jogviszonyba.
2. Budapest I. kerület Budavári Önkormányzat Képviselő-testülete az intézményvezető havi illetményét bruttó 900 000 Ft összegben, az alábbiak szerint állapítja meg:

Garantált illetmény	296 400 Ft
Intézményvezetői pótlék (2023. 05. 01-2028. 04. 30.)	50 000 Ft
Munkáltatói döntésen alapuló illetményrész:	553 600 Ft

3. Budapest I. kerület Budavári Önkormányzat Képviselő-testülete felkéri a polgármestert, hogy gondoskodjon a munkaügyi iratok elkészítéséről.
Határidő: 2023. április 30.
Felelős: polgármester
Végrehajtásért felelős: polgármester

4. **A 2023. évi „Budavári Virág Benedek Díj" kitüntető cím adományozása**
Előterjesztő: Váradiné Naszályi Márta polgármester

A képviselő-testület 15 igen szavazattal az alábbi határozatot hozta:

Budapest I. Kerület Budavári Önkormányzat Képviselő-testülete
216/2023. (IV. 27.) önkormányzati határozata
„A 2023. évi „Budavári Virág Benedek Díj" kitüntető cím adományozása" tárgyú napirendi pont tárgyalásának felfüggesztéséről

Budapest I. Kerület Budavári Önkormányzat Képviselő-testülete úgy határoz, hogy a 2023. április 27-i ülésén az „A 2023. évi „Budavári Virág Benedek Díj" kitüntető cím adományozása" című napirendi pont tárgyalását felfüggeszti.

A képviselő-testület 13 igen, 1 nem szavazattal, 1 tartózkodás mellett az alábbi határozatot hozta:

Budapest I. Kerület Budavári Önkormányzat Képviselő-testülete
217/2023. (IV. 27.) önkormányzati határozata
a 2023. évi Budavári Virág Benedek Díj adományozásáról

Budapest I. Kerület Budavári Önkormányzat Képviselő-testülete titkos szavazás során úgy határozott, hogy 2023. évben a Budavári helyi kitüntetések alapításáról és adományozásuk rendjéről szóló 10/2018. (V.25.) önkormányzati rendelet 10-11. §-a alapján a 2023. évben a „Budavári Virág Benedek Díj" kitüntető címet adományoz **Balogh Anikó** részére az oktatás-nevelés területén végzett munkájának elismeréseként.

Határidő: 2023. június 2.
Felelős: polgármester
Végrehajtásért felelős: polgármester

A képviselő-testület 15 igen szavazattal az alábbi határozatot hozta:

Budapest I. Kerület Budavári Önkormányzat Képviselő-testülete
218/2023. (IV. 27.) önkormányzati határozata
a 2023. évi Budavári Virág Benedek Díj adományozásáról

Budapest I. Kerület Budavári Önkormányzat Képviselő-testülete titkos szavazás során úgy határozott, hogy 2023. évben a Budavári helyi kitüntetések alapításáról és adományozásuk rendjéről szóló 10/2018. (V.25.) önkormányzati rendelet 10-11. §-a alapján a 2023. évben a „Budavári Virág Benedek Díj" kitüntető címet adományoz **Katinszki Ferencné** részére az oktatás-nevelés területén végzett munkájának elismeréseként.
Határidő: 2023. június 2.
Felelős: polgármester
Végrehajtásért felelős: polgármester

A képviselő-testület 15 igen szavazattal az alábbi határozatot hozta:

Budapest I. Kerület Budavári Önkormányzat Képviselő-testülete
219/2023. (IV. 27.) önkormányzati határozata
a 2023. évi Budavári Virág Benedek Díj adományozásáról

A 217-218/2023. (IV. 27.) önkormányzati határozatok szerinti Díjazottak a Budavári helyi kitüntetések alapításáról és adományozásuk rendjéről szóló 10/2018. (V.25.) önkormányzati rendelet 11. § (2) bekezdése értelmében a Díjjal járó pénzjutalomban részesülnek, melynek összege 750.000 Ft/díjazott, azaz hétszázötvenezer forint/díjazott. A pénzjutalom összegére a Budapest I. Kerület Budavári Önkormányzat Képviselő-testületének a Budapest I. Kerület Budavári Önkormányzat 2023. évi költségvetéséről szóló 2/2023. (II. 28.) önkormányzati rendelet 4/b. melléklet „Egyéb külső személyi juttatás (K123)" sor nyújt fedezetet.
Határidő: 2023. június 2.
Felelős: polgármester
Végrehajtásért felelős: polgármester

5. **A 2023. évi Budavár Díszpolgára kitüntető cím adományozása**
Előterjesztő: Váradiné Naszályi Márta polgármester

A képviselő-testület 8 igen, 2 nem szavazattal, 5 tartózkodás mellett az alábbi határozatot hozta:

Budapest I. Kerület Budavári Önkormányzat Képviselő-testülete
220/2023. (IV. 27.) önkormányzati határozata
a 2023. évi Budavár Díszpolgára kitüntető cím adományozásáról

Budapest I. Kerület Budavári Önkormányzat Képviselő-testülete úgy határoz, hogy 2023. évben a Budavári helyi kitüntetések alapításáról és adományozásuk rendjéről szóló 10/2018. (V.25.)

önkormányzati rendelet 7-9. §-a alapján Budavár Díszpolgára kitüntető címet adományoz **Lukács Sándor** színművész részére a művészeti tevékenységének elismeréseként.
Határidő: 2023. május 19.
Felelős: polgármester
Végrehajtásért felelős: polgármester

A képviselő-testület 15 igen szavazattal az alábbi határozatot hozta:

Budapest I. Kerület Budavári Önkormányzat Képviselő-testülete
221/2023. (IV. 27.) önkormányzati határozata
a 2023. évi Budavár Díszpolgára kitüntető cím adományozásáról

A 220/2023. (IV. 27.) önkormányzati határozat adományozott a Budavári helyi kitüntetések alapításáról és adományozásuk rendjéről szóló 10/2018. (V.25.) önkormányzati rendelet 8. § (2) bekezdése szerintieket kapja meg a Budavári Díszpolgári Címmel együtt, melynek fedezetére a Budapest I. Kerület Budavári Önkormányzat Képviselő-testületének a Budapest I. Kerület Budavári Önkormányzat 2023. évi költségvetéséről szóló 2/2023. (II. 28.) önkormányzati rendelet 4/b. melléklet „Egyéb külső személyi juttatás (K123)" sor nyújt fedezetet.
Határidő: 2023. május 19.
Felelős: polgármester
Végrehajtásért felelős: polgármester

6. Kérdések, interpellációk, közérdekű bejelentések, egyebek

Budapest I. Kerület Budavári Önkormányzat Képviselő-testülete
226/2023. (IV. 27.) önkormányzati határozata
az interpelláció elfogadásáról

Budapest I. Kerület Budavári Önkormányzat Képviselő-testülete **7 igen, 8 nem szavazattal nem fogadja el** Váradiné Naszályi Márta polgármester Gulyás Gergely Kristóf képviselő Lakásügynökséget érintő interpellációjára adott válaszát.

A képviselő-testület 12 igen, 2 nem szavazattal, 1 tartózkodás mellett az alábbi határozatot hozta:

Budapest I. Kerület Budavári Önkormányzat Képviselő-testülete
227/2023. (IV. 27.) önkormányzati határozata
interpelláció kivizsgálására bizottság kijelöléséről

Budapest I. Kerület Budavári Önkormányzat Képviselő-testülete úgy határoz, hogy kijelöli a Pénzügyi- és Ellenőrzési Bizottságot Gulyás Gergely Kristóf képviselő Lakásügynökséget érintő interpellációjában foglaltak kivizsgálására.
Határidő: képviselő-testület 2023. júniusi rendes ülése
Felelős: Pénzügyi- és Ellenőrzési Bizottság elnöke
Végrehajtásért felelős: Pénzügyi- és Ellenőrzési Bizottság

Budapest I. Kerület Budavári Önkormányzat Képviselő-testülete
228/2023. (IV. 27.) önkormányzati határozata
az interpelláció elfogadásáról

Budapest I. Kerület Budavári Önkormányzat Képviselő-testülete **6 igen, 8 nem szavazattal nem fogadja el** Váradiné Naszályi Márta polgármester Gulyás Gergely Kristóf képviselő az Önkormányzat hivatalos Facebook oldalát érintő interpellációjára adott válaszát.

A képviselő-testület 12 igen, 2 nem szavazattal, 1 tartózkodás mellett az alábbi határozatot hozta:

Budapest I. Kerület Budavári Önkormányzat Képviselő-testülete
229/2023. (IV. 27.) önkormányzati határozata
interpelláció kivizsgálására bizottság kijelöléséről

Budapest I. Kerület Budavári Önkormányzat Képviselő-testülete úgy határoz, hogy kijelöli a Városfejlesztési, Innovációs és Környezetvédelmi Bizottságot Gulyás Gergely Kristóf képviselő az Önkormányzat hivatalos Facebook oldalát érintő interpellációjában foglaltak kivizsgálására.
Határidő: képviselő-testület 2023. júniusi rendes ülése
Felelős: Városfejlesztési, Innovációs és Környezetvédelmi Bizottság elnöke
Végrehajtásért felelős: Városfejlesztési, Innovációs és Környezetvédelmi Bizottság

Budapest I. Kerület Budavári Önkormányzat Képviselő-testülete
230/2023. (IV. 27.) önkormányzati határozata
az interpelláció elfogadásáról

Budapest I. Kerület Budavári Önkormányzat Képviselő-testülete **7 igen, 8 nem szavazattal nem fogadja el** Váradiné Naszályi Márta polgármester Gulyás Gergely Kristóf képviselő közérdekű adatigényléseket érintő interpellációjára adott válaszát.

A képviselő-testület 8 igen, 2 nem szavazattal, 5 tartózkodás mellett az alábbi határozatot hozta:

Budapest I. Kerület Budavári Önkormányzat Képviselő-testülete
231/2023. (IV. 27.) önkormányzati határozata
interpelláció kivizsgálására bizottság kijelöléséről

Budapest I. Kerület Budavári Önkormányzat Képviselő-testülete úgy határoz, hogy kijelöli a Pénzügyi- és Ellenőrzési Bizottságot Gulyás Gergely Kristóf képviselő közérdekű adatigényléseket érintő interpellációjában foglaltak kivizsgálására.
Határidő: képviselő-testület 2023. júniusi rendes ülése
Felelős: Pénzügyi- és Ellenőrzési Bizottság elnöke
Végrehajtásért felelős: Pénzügyi- és Ellenőrzési Bizottság

Budapest I. Kerület Budavári Önkormányzat Képviselő-testülete
232/2023. (IV. 27.) önkormányzati határozata
az interpelláció elfogadásáról

Budapest I. Kerület Budavári Önkormányzat Képviselő-testülete **6 igen, 8 nem szavazattal, 1 tartózkodás mellett nem fogadja el** Váradiné Naszályi Márta polgármester Varga Dániel képviselő „Miért akadályozza a Polgármesteri Hivatal vezetője a bizottságok működését?" tárgyú interpellációjára adott válaszát.

A képviselő-testület 9 igen, 2 nem szavazattal, 4 tartózkodás mellett az alábbi határozatot hozta:

Budapest I. Kerület Budavári Önkormányzat Képviselő-testülete
233/2023. (IV. 27.) önkormányzati határozata
interpelláció kivizsgálására bizottság kijelöléséről

Budapest I. Kerület Budavári Önkormányzat Képviselő-testülete úgy határoz, hogy kijelöli a Pénzügyi- és Ellenőrzési Bizottságot Varga Dániel Kristóf képviselő „Miért akadályozza a Polgármesteri Hivatal vezetője a bizottságok működését?" tárgyú interpellációjában foglaltak kivizsgálására.
Határidő: képviselő-testület 2023. júniusi rendes ülése
Felelős: Pénzügyi- és Ellenőrzési Bizottság elnöke
Végrehajtásért felelős: Pénzügyi- és Ellenőrzési Bizottság

Budapest I. Kerület Budavári Önkormányzat Képviselő-testülete
234/2023. (IV. 27.) önkormányzati határozata
az interpelláció elfogadásáról

Budapest I. Kerület Budavári Önkormányzat Képviselő-testülete **7 igen, 8 nem szavazattal nem fogadja el** Váradiné Naszályi Márta polgármester Varga Dániel képviselő „Mit titkolt a képviselők elől?" tárgyú interpellációjára adott válaszát.

A képviselő-testület 8 igen, 3 nem szavazattal, 4 tartózkodás mellett az alábbi határozatot hozta:

Budapest I. Kerület Budavári Önkormányzat Képviselő-testülete
235/2023. (IV. 27.) önkormányzati határozata
interpelláció kivizsgálására bizottság kijelöléséről

Budapest I. Kerület Budavári Önkormányzat Képviselő-testülete úgy határoz, hogy kijelöli a Pénzügyi- és Ellenőrzési Bizottságot Varga Dániel Kristóf képviselő „Mit titkolt a képviselők elől?" tárgyú interpellációjában foglaltak kivizsgálására.
Határidő: képviselő-testület 2023. júniusi rendes ülése
Felelős: Pénzügyi- és Ellenőrzési Bizottság elnöke
Végrehajtásért felelős: Pénzügyi- és Ellenőrzési Bizottság

Budapest I. Kerület Budavári Önkormányzat Képviselő-testülete
236/2023. (IV. 27.) önkormányzati határozata
az interpelláció elfogadásáról

Budapest I. Kerület Budavári Önkormányzat Képviselő-testülete **7 igen, 8 nem szavazattal nem fogadja el** Váradiné Naszályi Márta polgármester Varga Dániel képviselő FKF Zrt.-t érintő interpellációjára adott válaszát.

A képviselő-testület 11 igen szavazattal, 4 tartózkodás mellett az alábbi határozatot hozta:

Budapest I. Kerület Budavári Önkormányzat Képviselő-testülete
237/2023. (IV. 27.) önkormányzati határozata
interpelláció kivizsgálására bizottság kijelöléséről

Budapest I. Kerület Budavári Önkormányzat Képviselő-testülete úgy határoz, hogy kijelöli a Városfejlesztési, Innovációs és Környezetvédelmi Bizottságot Varga Dániel képviselő FKF Zrt.-t érintő interpellációjában foglaltak kivizsgálására, és felkéri a bizottság alelnökét a bizottsági ülés levezetésére.
Határidő: képviselő-testület 2023. júniusi rendes ülése
Felelős: Városfejlesztési, Innovációs és Környezetvédelmi Bizottság elnöke
Végrehajtásért felelős: Városfejlesztési, Innovációs és Környezetvédelmi Bizottság

7. **Időszakos gyermekfelügyeletet biztosító szolgáltatás**
   Előterjesztő: Fazekas Csilla képviselő

A képviselő-testület 10 igen szavazattal, 5 tartózkodás mellett az alábbi határozatot hozta:

Budapest I. Kerület Budavári Önkormányzat Képviselő-testülete
238/2023. (IV. 27.) önkormányzati határozata
időszakos gyermekfelügyeletet biztosító szolgáltatásról

1. Budapest I. Kerület Budavári Önkormányzat Képviselő-testülete az időszakos gyermekfelügyeletet biztosító szolgáltatás szakmai koncepciót a határozat melléklete szerinti tartalommal jóváhagyja.
2. Budapest I. Kerület Budavári Önkormányzat Képviselő-testülete az időszakos gyermekfelügyeletet biztosító szolgáltatási koncepcióban foglaltak megvalósítására a Budapest I. kerületi Népjóléti Közalapítványt kéri fel, és a feladat ellátásához 35 millió forint támogatást biztosít, mely a Budapest I. Kerület Budavári Önkormányzat 2023. évi költségvetéséről szóló 2/2023. (II. 28.) önkormányzati rendelet 6. melléklet Általános tartalék soron rendelkezésre áll, mely a soron következő költségvetési rendelet módosításakor kerüljön átvezetésre a Működési és felhalmozási célú pénzeszköz átadás megfelelő költségvetési sorára.
3. Budapest I. Kerület Budavári Önkormányzat Képviselő-testülete az időszakos gyermekfelügyeletet biztosító szolgáltatási koncepció megvalósítása érdekében a 1015 Budapest Batthyány utca 65. szám alatt ingatlant (Batthyány u. 65. helyrajzi szám 13975/0/A/2 52 m2 egyéb helyiség, helyrajzi szám 13975/0/A/3 127 m2 egyéb helyiség, helyrajzi szám 13975/0/A/4 85 m2 egyéb helyiséget) az önkormányzat tulajdonában álló lakások és nem lakás céljára szolgáló helyiségek bérbeadásának feltételeiről szóló 2/2017. (II.23.) önkormányzati rendelet 68. § (1) és 76. § (2) bekezdése továbbá a 252/2017. (XII.14.) számú Kt. határozat mellékletének III.2. pontja alapján határozott, 5 év időtartam adja bérbe a Budapest I. kerületi Népjóléti Közalapítványnak 22.446 ft/hó bérleti díj ellenében.

Felelős: 2. pont tekintetében Jegyző, 3. pont tekintetében Polgármester
Határidő: 2. pont tekintetében a költségvetési rendelet soron következő módosítása, 3. pont tekintetében: 2023. május 31.

8. **A Budavári Kulturális Nonprofit Kft. feladatainak bővítése**
Előterjesztő: Dr. Sándor Péterné, Marschall Máté, Varga Dániel, Fazekas Csilla, Gulyás Gergely Kristóf, Dr. Patthy Szabolcs, Timár Gyula, Zsitnyák János képviselők

A képviselő-testület 8 igen, 5 nem szavazattal, 2 tartózkodás mellett az alábbi határozatot hozta:

Budapest I. Kerület Budavári Önkormányzat Képviselő-testülete
239/2023. (IV. 27.) önkormányzati határozata
a Budavári Kulturális Nonprofit Korlátolt Felelősségű Társaság feladatainak bővítéséről

1. Budapest I. kerület Budavári Önkormányzat Képviselő-testülete úgy határoz, hogy a Budapest I. kerület Budavári Önkormányzat testvérvárosi kapcsolataival felmerülő feladatokat - a testvérvárosi tanácsnok felügyelete mellett - a Budavári Kulturális Nonprofit Korlátolt Felelősségű Társaság látja el.
2. Budapest I. kerület Budavári Önkormányzat Képviselő-testülete akként dönt, hogy a Budapest I. kerület Budavári Önkormányzat ünnepnapok, koszorúzások, díjátadó ünnepségek, Budavár napja rendezvény szervezésével, lebonyolításával kapcsolatos feladatait a Budavári Kulturális Nonprofit Korlátolt Felelősségű Társaság látja el.
3. Budapest I. kerület Budavár Önkormányzat Képviselő-testülete felkéri a polgármestert és a jegyzőt, hogy az 1. és a 2. határozati pontban szereplő feladatok fedezetéül a 2023. évi költségvetési rendeletben meghatározott forrásoknak a Budavári Kulturális Nonprofit Korlátolt Felelősségű Társasághoz való átcsoportosításáról szóló költségvetési rendelet módosítást a következő rendes képviselő-testületi ülésre a képviselő-testület elé terjessze.
Határidő: az 1. és 2. pont tekintetében azonnal, 3. pont tekintetében 2023. májusi rendes képviselő-testületi ülés
Felelős: Polgármester
Végrehajtásért felelős: jegyző

9. **Budapest I. kerület Budavári Önkormányzat 2023. évi költségvetéséről szóló 2/2023. (II. 28.) önkormányzati rendelet módosítása**
Előterjesztő: Dr. Sándor Péterné, Marschall Máté, Varga Dániel, Fazekas Csilla, Gulyás Gergely Kristóf, Dr. Patthy Szabolcs, Timár Gyula, Zsitnyák János képviselők

A képviselő-testület 8 igen, 7 nem szavazattal az alábbi határozatot hozta:

240/2023. (IV. 27.) önkormányzati határozata
Budapest I. kerület Budavári Önkormányzat 2023. évi költségvetéséről szóló 2/2023. (II. 28.) önkormányzati rendelet módosításáról

A Budapest I. Kerület Budavári Önkormányzat Képviselő-testülete elfogadja a „Budapest I. kerület Budavári Önkormányzat 2023. évi költségvetéséről szóló 2/2023. (II. 28.) önkormányzati rendelet módosítás" tárgyú előterjesztésben (Előterjesztő: Dr. Sándor Péterné, Marschall Máté, Varga Dániel, Fazekas Csilla, Gulyás Gergely Kristóf, Dr. Patthy Szabolcs, Timár Gyula, Zsitnyák János képviselők) szereplő rendelet-tervezetet és az annak módosítása tárgyában az előterjesztők részéről Budapest I. kerület Budavári Önkormányzat Képviselő-testületének 2023. április 27-i rendes ülésére benyújtott

döntési javaslatokat a Budapest I. kerület Budavári Önkormányzat 2023. évi költségvetéséről szóló 2/2023. (II. 28.) önkormányzati rendelet módosításához.

10. **A Budapest I. Kerület Budavári Önkormányzat Képviselő-testülete szervezeti és működési szabályzatáról szóló 22/2022. (XI. 24.) önkormányzati rendelet módosítása**
    Előterjesztő: Dr. Sándor Péterné, Marschall Máté, Varga Dániel, Fazekas Csilla, Gulyás Gergely Kristóf, Dr. Patthy Szabolcs, Timár Gyula, Zsitnyák János képviselők

A Budapest I. Kerület Budavári Önkormányzat Képviselő-testülete **8 igen, 7 nem szavazattal megalkotja** a Budapest I. Kerület Budavári Önkormányzat Képviselő-testülete szervezeti és működési szabályzatáról szóló 22/2022. (XI. 24.) önkormányzati rendelete módosításáról szóló .../2023. (...) önkormányzati rendeletet.

11. **A közösségi együttélés alapvető szabályairól valamint ezek megsértésének és elmulasztásának jogkövetkezményeiről szóló 15/2013. (V. 31.) önkormányzati rendelete módosítása**
    Előterjesztő: Váradiné Naszályi Márta polgármester

A Budapest I. Kerület Budavári Önkormányzat Képviselő-testülete **15 igen szavazattal megalkotja** a Budapest I. kerület Budavári Önkormányzat Képviselő-testületének a közösségi együttélés alapvető szabályairól valamint ezek megsértésének és elmulasztásának jogkövetkezményeiről szóló 15/2013. (V. 31.) önkormányzati rendelete módosításáról szóló 9/2023. (IV. 28.) önkormányzati rendeletet.

12. **A Budapest I. kerület Budavári Önkormányzat Képviselő-testületének a közösségi együttélés alapvető szabályairól valamint ezek megsértésének és elmulasztásának jogkövetkezményeiről szóló 15/2013. (V. 31.) a önkormányzati rendeletének módosítása**
    Előterjesztő: Dr. Sándor Péterné, Marschall Máté, Varga Dániel, Fazekas Csilla, Gulyás Gergely Kristóf, Dr. Patthy Szabolcs, Timár Gyula, Zsitnyák János képviselők

A Budapest I. Kerület Budavári Önkormányzat Képviselő-testülete **8 igen, 7 nem szavazattal megalkotja** a Budapest I. kerület Budavári Önkormányzat Képviselő-testületének a közösségi együttélés alapvető szabályairól valamint ezek megsértésének és elmulasztásának jogkövetkezményeiről szóló 15/2013. (V. 31.) önkormányzati rendelete módosításáról szóló .../2023. (...) önkormányzati rendeletet.

13. **A Budapest I. kerület Budavári Önkormányzat tulajdonában álló közterületek használatáról szóló 18/2020. (X. 7.) önkormányzati rendeletének módosítása**
    Előterjesztő: Dr. Sándor Péterné, Marschall Máté, Varga Dániel, Fazekas Csilla, Gulyás Gergely Kristóf, Dr. Patthy Szabolcs, Timár Gyula, Zsitnyák János képviselők

Budapest I. Kerület Budavári Önkormányzat Képviselő-testülete
241/2023. (IV. 27.) önkormányzati határozata
Csobánczy Gábor alpolgármester előterjesztés napirendről való levételére vonatkozó indítványáról

A Budapest I. kerület Budavári Önkormányzat Képviselő-testülete **7 igen, 6 nem szavazattal, 2 tartózkodás mellett elutasította** Csobánczy Gábor alpolgármester indítványát a képviselő-testület 2023. április 27-i ülésének napirendjén szereplő „A Budapest I. kerület Budavári Önkormányzat

tulajdonában álló közterületek használatáról szóló 18/2020. (X. 7.) önkormányzati rendeletének módosítása" tárgyú előterjesztés levételére vonatkozóan.

A Budapest I. Kerület Budavári Önkormányzat Képviselő-testülete **8 igen szavazattal, 7 tartózkodás mellett megalkotja** a Budapest I. kerület Budavári Önkormányzat Képviselő-testületének a Budapest I. kerület Budavári Önkormányzat tulajdonában álló közterületek használatáról szóló 18/2020. (X. 7.) önkormányzati rendelete módosításáról szóló .../2023. (...) önkormányzati rendeletet.

14. **Az Átvilágítási Ideiglenes Bizottság jelentési határidejének meghatározásáról szóló 471/2022. (XI. 24.) önkormányzati határozat módosítása**
    Előterjesztő: Dr. Sándor Péterné, Marschall Máté, Varga Dániel, Fazekas Csilla, Gulyás Gergely Kristóf, Dr. Patthy Szabolcs, Timár Gyula, Zsitnyák János képviselők

A képviselő-testület 8 igen szavazattal, 7 tartózkodás mellett az alábbi határozatot hozta:

Budapest I. Kerület Budavári Önkormányzat Képviselő-testülete
242/2023. (IV. 27.) önkormányzati határozata
az Átvilágítási Ideiglenes Bizottság jelentési határidejének meghatározásáról szóló 471/2022. (XI. 24.) önkormányzati határozat módosításáról

Budapest I. Kerület Budavári Önkormányzat Képviselő-testülete akként dönt, hogy a 471/2022 (XI.24.) önkormányzati határozatát az alábbiak szerint módosítja:
„Budapest I. Kerület Budavári Önkormányzat Képviselő-testülete úgy határoz, hogy létrehozza az Átvilágítási Ideiglenes Bizottságot. A bizottság feladata, hogy 2019 novemberét követően az Önkormányzat és intézményei által kötött valamennyi szerződés és valamennyi pénzügyi teljesítés szabályszerűségét és szakmai indokoltságát megvizsgálja. Elnöke, a Műemléki és Tulajdonosi Bizottság elnöke és tagjai, a Gazdasági és Jogi Bizottság elnöke és a Pénzügyi- és Ellenőrzési Bizottság elnöke munkájukat külön díjazás nélkül látják el. A Bizottság a 2023. júniusi képviselő-testületi ülésre vizsgálati módszertant dolgoz ki, és legkésőbb 2023. december 31-ig elkészíti az Önkormányzat működési kiadásainak csökkentésére vonatkozó javaslatát.
Határidő: képviselő-testület 2023. júniusi rendes ülése
Felelős: polgármester"

15. **A Budapest I. kerület Budavári Önkormányzat és a Budapest Főváros I. kerület Budavári Polgármesteri Hivatal általi kötelezettségvállalások teljesítésének áttekintése**
    Előterjesztő: Dr. Sándor Péterné, Marschall Máté, Varga Dániel, Fazekas Csilla, Gulyás Gergely Kristóf, Dr. Patthy Szabolcs, Timár Gyula, Zsitnyák János képviselők

A képviselő-testület 8 igen, 1 nem szavazattal, 6 tartózkodás mellett az alábbi határozatot hozta:

Budapest I. Kerület Budavári Önkormányzat Képviselő-testülete
243/2023. (IV. 27.) önkormányzati határozata
Budapest I. kerület Budavári Önkormányzat és a Budapest Főváros I. Kerület Budavári Polgármesteri Hivatal által vállalt kötelezettségek teljesítésének áttekintéséről

Budapest I. kerület Budavári Önkormányzat Képviselő-testülete felkéri Budapest Főváros I. Kerület Budavári Polgármesteri Hivatal jegyzőjét, hogy 2019. novemberétől kezdődően készítsen összefoglaló anyagot a Budavári Önkormányzat és a Polgármesteri Hivatal által a fizetési határidőn túl teljesített

fizetési kötelezettségekről, megjelölve a jogosult nevét, a fizetési határidőt, a teljesítés dátumát és a felmerült késedelmi kamatot illetve késedelmi kötbért.
Határidő: 2023. júniusi rendes testületi ülés
Felelős: Jegyző
Végrehajtásért felelős: Jegyzői Iroda

16. **A Budapest Főváros I. Kerület Budavári Polgármesteri Hivatal létszámának csökkentésére és az üres álláshelyek zárolása**
    Előterjesztő: Dr. Sándor Péterné, Marschall Máté, Varga Dániel, Fazekas Csilla, Gulyás Gergely Kristóf, Dr. Patthy Szabolcs, Timár Gyula, Zsitnyák János képviselők

A képviselő-testület 8 igen, 7 nem szavazattal az alábbi határozatot hozta:

Budapest I. Kerület Budavári Önkormányzat Képviselő-testülete
244/2023. (IV. 27.) önkormányzati határozata
Budapest Főváros I. Kerület Budavári Polgármesteri Hivatal létszámának csökkentéséről és az üres álláshelyek zárolásáról

1. Budapest I. kerület Budavár Önkormányzat képviselő testülete a Polgármesteri Hivatal köztisztviselői álláshelyeit 2023. év július 1 napjától 8 álláshellyel az alábbiak szerint csökkenti:
    a. Igazgatási iroda 1 köztisztviselői álláshely
    b. Jegyzői Iroda
        i. Jogi csoport 2 fő köztisztviselői álláshely
    b. Polgármesteri Kabinet 4 fő köztisztviselői álláshely
2. Budapest I. kerület Budavár Önkormányzat képviselő testülete a Polgármesteri Hivatal üres álláshelyeit 2023. április 27. napjával zárolja.
3. Budapest I. kerület Budavár Önkormányzat képviselő testülete felkéri a polgármester és a jegyzőt a létszámcsökkentés miatt szükséges dokumentumok módosítására, előterjesztések képviselő-testület elé terjesztésére.
Határidő: 1. pont tekintetében 2023. július 1., a 2. pont tekintetében azonnal, 3. pont tekintetében 2023 május 31.
Felelős: Polgármester, jegyző
Végrehajtásért felelős: jegyző

17. **Az önkormányzat törvényes működésének biztosítása**
    Előterjesztő: Dr. Sándor Péterné, Marschall Máté, Varga Dániel, Fazekas Csilla, Gulyás Gergely Kristóf, Dr. Patthy Szabolcs, Timár Gyula, Zsitnyák János képviselők

A képviselő-testület 8 igen szavazattal, 7 tartózkodás mellett az alábbi határozatot hozta:

Budapest I. Kerület Budavári Önkormányzat Képviselő-testülete
245/2023. (IV. 27.) önkormányzati határozata
az önkormányzat törvényes működésének biztosításáról

Budapest I. kerület Budavári Önkormányzat Képviselő-testülete, mint a Polgármester feletti munkáltatói jogok gyakorlója, ismételten felhívja a Polgármestert, hogy a jogszabályban rögzített kötelezettségeinek tegyen eleget, és biztosítsa a Budapest I. kerület Budavári Önkormányzat törvényes működését.

Határidő: azonnal
Felelős: Polgármester

18. **Képviselő által benyújtott „Gyermekek oltási támogatása" tárgyú interpelláció kivizsgálása**
Előterjesztő: Fazekas Csilla, Zsitnyák János képviselők

A képviselő-testület 8 igen, 7 nem szavazattal az alábbi határozatot hozta:

Budapest I. Kerület Budavári Önkormányzat Képviselő-testülete
246/2023. (IV. 27.) önkormányzati határozata
Fazekas Csilla önkormányzati képviselő által benyújtott „Gyermekek oltási támogatása" tárgyú interpelláció kivizsgálásáról

1. Budapest I. Kerület Budavári Önkormányzat Képviselő-testülete a Népjóléti, Oktatási, Kulturális és Sport Bizottság Fazekas Csilla önkormányzati képviselő által benyújtott „Gyermekek oltási támogatása"; tárgyú interpellációra adott polgármesteri választ kivizsgálása során tett megállapításait megismerte, és az abban foglaltakra tekintettel megállapította, hogy a Polgármester a sajtóban, illetve az interpellációra adott válaszában tett állítását nem tudta igazolhatóan alátámasztani. Jogszabályi hivatkozásai során valótlan következtetéseket vont le, és a Népjóléti, Oktatási, Kulturális és Sport Bizottságot negatív színben tüntette fel a Polgármester a Polgármesteri Hivatal tekintetében gyakorolt irányítási joga gyakorlása hiányosságainak elfedése érdekében.
2. Budapest I. Kerület Budavári Önkormányzat Képviselő-testülete felkéri a Polgármestert és a Jegyzőt, hogy az oltóanyagokat érintő beszerzési eljárás lefolytatásáról mindig már a tárgyévet megelőző év végén gondoskodjanak, azaz legkésőbb a 2023. decemberi rendes testületi ülésen döntsön a képviselő-testület a 2024. évi oltóanyag beszerzésekről annak érdekében, hogy ne legyenek ellátási problémák.
Végrehajtásért felelős: Polgármester
Határidő: 2. pont tekintetében 2023. december 14.

19. **Kovács László György önkormányzati képviselő által benyújtott „Fővárosi parkolási rendelet módosításának következményei az I. kerületben" tárgyú interpelláció kivizsgálása**
Előterjesztő: Dr. Patthy Szabolcs képviselő

A képviselő-testület 8 igen, 5 nem szavazattal, 2 tartózkodás mellett az alábbi határozatot hozta:

Budapest I. Kerület Budavári Önkormányzat Képviselő-testülete
247/2023. (IV. 27.) önkormányzati határozata
Kovács László György önkormányzati képviselő által benyújtott „Fővárosi parkolási rendelet módosításának következményei az I. kerületben" tárgyú interpelláció kivizsgálásáról

1. Budapest I. kerület Budavári Önkormányzata felkéri a Polgármestert, hogy kezdeményezze a Fővárosi parkolási rendelet („Budapest főváros közigazgatási területén a járművel várakozás rendjének egységes kialakításáról, a várakozás díjáról és az üzemképtelen járművek tárolásának szabályozásáról szóló 30/2010. (VI. 4.) önkormányzati rendelet") módosítását az alábbiak szerint:
   1. A parkolási díjakat a valós várakozási helyek és idő alapján határozzák meg.
   2. A carsharing cégeknek adott kedvezmények a nem zöldrendszámos autók esetében folyamatosan csökkenjenek a következő években.

3. A Főváros úgy szabályozza a carsharing tevékenységet, hogy abba ne lehessen beleérteni a hagyományos, hosszabb távú autóbérbeadási tevékenységeket, különösen a céges autóflották üzemeltetését, mivel azok nem felelnek meg az alapvető célnak (forgalomcsökkentés), ami a kedvezményt indokolná.

2. Budapest I. kerület Budavári Önkormányzata felkéri a Budavári Kapu Korlátolt Felelősségű Társaság ügyvezetőjét, hogy a jogszabályoknak megfelelő módon szankcionálja a kerület számára parkolási díjat nem fizető gépjárműveket.

20. **A „Lakáseladási rendelet" tárgyú interpellációra adott válasz kivizsgálása**
Előterjesztő: Timár Gyula képviselő

A képviselő-testület 8 igen, 6 nem szavazattal, 1 tartózkodás mellett az alábbi határozatot hozta:

Budapest I. Kerület Budavári Önkormányzat Képviselő-testülete
248/2023. (IV. 27.) önkormányzati határozata
a „Lakáseladási rendelet" tárgyú interpellációban foglaltak kivizsgálásának beszámolójáról

Budapest I. Kerület Budavári Önkormányzat Képviselő-testülete úgy határoz, hogy elfogadja a „Lakáseladási rendelet" tárgyú interpellációban foglaltak kivizsgálásának tájékoztatásáról szóló Műemlékvédelmi és Tulajdonosi Bizottság beszámolóját.

21. **A Budavári helyi kitüntetések alapításáról és adományozásuk rendjéről szóló 10/2018. (V. 25.) önkormányzati rendelet módosítása**
Előterjesztő: Váradiné Naszályi Márta polgármester

A Budapest I. Kerület Budavári Önkormányzat Képviselő-testülete **15 igen szavazattal megalkotja** a Budapest I. Kerület Budavári Önkormányzat Képviselő-testületének a Budavári helyi kitüntetések alapításáról és adományozásuk rendjéről szóló 10/2018. (V. 25.) önkormányzati rendelete módosításáról szóló 10/2023. (V. 8.) önkormányzati rendeletet.

22. **Az időskor életjáradékkal történő önkormányzati támogatásáról szóló önkormányzati rendelet megalkotásáról**
Előterjesztő: Váradiné Naszályi Márta polgármester

A Budapest I. Kerület Budavári Önkormányzat Képviselő-testülete **15 igen szavazattal megalkotja** a Budapest I. Kerület Budavári Önkormányzat Képviselő-testületének az időskor életjáradékkal történő önkormányzati támogatásáról szóló 11/2023. (V. 8.) önkormányzati rendeletet.

23. **Budapest I. kerület Budavári Önkormányzat Képviselő-testületének a szociális és gyermekjóléti pénzbeli, természetbeni és személyes gondoskodást nyújtó ellátásokról szóló 6/2015. (II. 27.) önkormányzati rendeletének módosítása**
Előterjesztő: Váradiné Naszályi Márta polgármester

A Budapest I. Kerület Budavári Önkormányzat Képviselő-testülete **15 igen szavazattal megalkotja** a Budapest I. Kerület Budavári Önkormányzat Képviselő-testületének a szociális és gyermekjóléti pénzbeli, természetbeni és személyes gondoskodást nyújtó ellátásokról szóló 6/2015. (II. 27.) önkormányzati rendelete módosításáról szóló .../2023. (...) önkormányzati rendeletet.

24. **Budapest I. kerület Budavári Önkormányzat Képviselő-testületének „A fás szárú növények és zöldfelületek védelméről és a fakivágás helyi szabályairól" szóló rendeletének megalkotása**
Előterjesztő: Váradiné Naszályi Márta polgármester

A Budapest I. Kerület Budavári Önkormányzat Képviselő-testülete **7 igen szavazattal, 8 tartózkodás mellett elutasította** a Budapest I. Kerület Budavári Önkormányzat Képviselő-testületének a fás szárú növények és zöldfelületek védelméről és a fakivágás helyi szabályairól szóló rendelet-tervezetet.

25. **A Halászbástya díjmentes látogatási lehetőségének bővítése**
Előterjesztő: Tölcsér Borbála, Molnárka Gábor Zoltán képviselők

A képviselő-testület 15 igen szavazattal az alábbi határozatot hozta:

Budapest I. Kerület Budavári Önkormányzat Képviselő-testülete
249/2023. (IV. 27.) önkormányzati határozata
a Halászbástya díjmentes látogatási lehetőségének bővítéséről

1. Budapest I. Kerület Budavári Önkormányzat Képviselő-testülete úgy dönt, hogy a Halászbástya felső teraszát díjmentesen látogatók körét a következőképpen határozza meg:

Kedvezmények:

a) Kedvezményes árú jegyre jogosultak a 14 év alatti gyermekek és a diákigazolvánnyal rendelkező diákok, Magyarország és az Európai Unió tagországainak nyugdíjas állampolgárai
b) Díjmentes a belépés az állami és nemzeti ünnepeken (augusztus 20., október 23.)
c) Díjmentes a belépés:

- a 6 éven aluli gyermekeknek és óvodás csoportokat kísérő pedagógusoknak,
- a diákcsoportokat kísérő pedagógus igazolvánnyal rendelkező személynek (10 főként 1 fő kísérőnek ingyenes a belépés a csoporttal),
- a mentők, a katasztrófavédelem szerveinek, tagjainak munkavégzése közben,
- a Polgármesteri Hivatal hivatalos személyeinek hivatalos ügyben való eljárása esetén,
- a műemlékvédelmi hatóság hivatalos személyeinek, hivatalos ügyben való eljárás esetén,
- arcképes igazolvánnyal rendelkező idegenvezető, aki 5 főt meghaladó csoportot vezet,
- a Halászbástya felújítását végző szakembereknek, munkavégzés céljából,
- rokkantsági járadékban, - ellátásban, illetve baleseti rokkantsági nyugdíjban részesülőknek, hadigondozottaknak,
- az egyedi azonosítóval ellátott I. Kerület Kártya tulajdonosainak,
- a fogyatékos személyek jogairól és esélyegyenlőségük biztosításáról szóló 1998. évi XXVI. törvény 4.§ a) pontja szerinti fogyatékos személyeknek és (legfeljebb 1 fő) kísérőjüknek,
- fogyatékossági támogatás igazolásáról szóló MÁK kártyával (fényképes személyazonosságot igazoló okmánnyal együtt érvényes) rendelkező személynek és 1 fő kísérőjének,
- Siketek és Nagyothallók Országos Szövetségének igazolványával (fényképes személyazonosságot igazoló okmánnyal együtt érvényes) rendelkező személynek és 1 fő kísérőjének,

- A Magyar Vakok és Gyengénlátók Országos Szövetségének igazolványával (fényképes személyazonosságot igazoló okmánnyal együtt érvényes) rendelkező személynek és 1 fő kísérőjének,
- Európai fogyatékossági igazolvánnyal rendelkező (fényképes személyazonosságot igazoló okmánnyal együtt érvényes) személynek és 1 fő kísérőjének,
- Egyéb hatóság által kiadott fogyatékosságot igazoló okirattal (fényképes személyazonosságot igazoló okmánnyal együtt érvényes) rendelkező személynek és 1 fő kísérőjének.

Határidő: 2023.05.30.
Felelős: Budavári Kapu Kft. ügyvezetője
Végrehajtásért felelős: Budavári Kapu Kft.

26. **A Budavári Kapu Behajtási Rendszert Üzemeltető Kft. 2023. évi üzleti tervének elfogadása**
Előterjesztő: Váradiné Naszályi Márta polgármester

A képviselő-testület 12 igen szavazattal, 3 tartózkodás mellett az alábbi határozatot hozta:

Budapest I. Kerület Budavári Önkormányzat Képviselő-testülete
250/2023. (IV. 27.) önkormányzati határozata
Budavári Kapu Behajtási Rendszert Üzemeltető Kft. a 2023. évi üzleti tervének elfogadásáról

Budapest I. kerület Budavári Önkormányzat Képviselő-testülete a Budavári Kapu Behajtási Rendszert Üzemeltető Kft. 2023. évi üzleti tervét - a határozat melléklete szerinti tartalommal - jóváhagyja azzal a kikötéssel, hogy a benyújtott 2023. évi üzleti terv alapján a Budapest I. kerület Budavári Önkormányzat 2023. évi költségvetéséről szóló 2/2023. (II.28.) önkormányzati rendelet 4/b. melléklet alapján „K337 Egyéb szolgáltatások" soron nettó 693 600 000 Ft fedezet áll rendelkezésre a Társaság éves működésének kifizetésére, így az üzleti tervben megjelölt „Önkormányzattól várható bevétel nettó 715 670 000 Ft" és a fent hivatkozott összeg közötti fedezet nem biztosított.
Határidő: 2023. április 27.
Felelős: polgármester

27. **A Budapest I. Kerületi Közbiztonsági Közalapítvány 2022-es év II. félévére nyújtott támogatás elszámolásának elfogadása és a Budapest I. Kerületi Közbiztonsági Közalapítvány által benyújtott támogatás iránti kérelem elbírálása**
Előterjesztő: Váradiné Naszályi Márta polgármester

A képviselő-testület 14 igen szavazattal az alábbi határozatot hozta:

Budapest I. Kerület Budavári Önkormányzat Képviselő-testülete
251/2023. (IV. 27.) önkormányzati határozata
a Budapest I. kerületi Közbiztonsági Közalapítvány 2022. év II. félévére nyújtott támogatás elszámolásának elfogadásáról

Budapest I. kerület Budavári Önkormányzat Képviselő-testülete a Budapest I. kerületi Közbiztonsági Közalapítvány 2022. év II. félévére nyújtott támogatás elszámolását elfogadja.
Határidő: 2023. április 27.
Felelős: polgármester

A képviselő-testület 14 igen szavazattal az alábbi határozatot hozta:

Budapest I. Kerület Budavári Önkormányzat Képviselő-testülete
252/2023. (IV. 27.) önkormányzati határozata
a Budapest I. kerületi Közbiztonsági Közalapítvány által benyújtott támogatás iránti kérelem elbírálásáról

1. Budapest I. kerület Budavári Önkormányzat Képviselő-testülete a Budapest I. kerületi Közbiztonsági Közalapítvány egyedi támogatási kérelme alapján akként dönt, hogy az egyedi támogatási kérelemben meghatározott célra 20.500.000 Ft, azaz húszmillió-ötszázezer forint vissza nem térítendő támogatást nyújt.
2. Budapest I. kerület Budavári Önkormányzat Képviselő-testülete akként dönt, hogy az 1. pontban megjelölt támogatás fedezetét, vagyis 20.500.000 Ft, azaz húszmillió-ötszázezer forint összeget a Budapest I. kerület Budavári Önkormányzat Képviselő-testületének Budapest I. kerület Budavári Önkormányzat 2023. évi költségvetéséről szóló 2/2023. (II. 28.) önkormányzati rendelete 6. mellékletében, a 26. során „Céltartalék" megnevezésű rovatáról a 4/b melléklet K512 költségvetési sorára csoportosítja át.
3. Budapest I. kerület Budavári Önkormányzat Képviselő-testülete felhatalmazza a Polgármestert – a határozat melléklete szerinti tartalommal - a 20 500 000 Ft, azaz húszmillió-ötszázezer forint összegről szóló támogatási szerződés aláírására.
Határidő: 2023. április 27.
Felelős: polgármester
Végrehajtásért felelős: polgármester

28. A RUSZWURM Cukrász és Vendéglátóipari Kft. által adott egyezségi ajánlat
Előterjesztő: Váradiné Naszályi Márta polgármester

Budapest I. Kerület Budavári Önkormányzat Képviselő-testülete
253/2023. (IV. 27.) önkormányzati határozata
a RUSZWURM Cukrász és Vendéglátóipari Kft. által adott egyezségi ajánlatról

A Budapest I. kerület Budavári Önkormányzat Képviselő-testülete **1 igen, 2 nem szavazattal, 11 tartózkodás mellett elutasította** „A RUSZWURM Cukrász és Vendéglátóipari Kft. által adott egyezségi ajánlat" tárgyú előterjesztésben szereplő – polgármester által módosított - „A" határozati javaslatot.

Budapest I. Kerület Budavári Önkormányzat Képviselő-testülete
254/2023. (IV. 27.) önkormányzati határozata
a RUSZWURM Cukrász és Vendéglátóipari Kft. által adott egyezségi ajánlatról

A Budapest I. kerület Budavári Önkormányzat Képviselő-testülete **3 igen, 1 nem szavazattal, 10 tartózkodás mellett szavazattal elutasította** „A RUSZWURM Cukrász és Vendéglátóipari Kft. által adott egyezségi ajánlat" tárgyú előterjesztésben szereplő „B" határozati javaslatot.

29. **A RUSZWURM Kft. vendéglátó terasz céljára benyújtott közterület-használat iránti kérelmét elutasító határozata ellen benyújtott fellebbezés elbírálása**
Előterjesztő: Varga Dániel elnök

A képviselő-testület 13 igen szavazattal az alábbi határozatot hozta:

Budapest I. Kerület Budavári Önkormányzat Képviselő-testülete
255/2023. (IV. 27.) önkormányzati határozata
a RUSZWURM Kft. 98/2023. (III.27.) VIKB határozata ellen benyújtott fellebbezésének elutasításáról és a határozat helybenhagyásáról

A **RUSZWURM Kft.** (székhelye: 2440 Százhalombatta, Ifjúság útja 7., adószáma: 12705197-2-13, cégjegyzékszáma: 13-09-175779, képviselője: Szamos Miklós, elektronikus kapcsolattartási címe: a továbbiakban: Ügyfél, jogi képviselője: Berczi Ügyvédi Iroda, dr. Berczi Norbert Vilmos ügyvéd, cégkapu: 18124437, a továbbiakban: Jogi képviselő) a Budapest I. Kerület Budavári Önkormányzat (székhelye: 1014 Budapest, Kapisztrán tér 1., KRID: 131973180, a továbbiakban: Önkormányzat) tulajdonában lévő 6675 helyrajzi számú közterületen, természetben a **Szentháromság utca 7. szám előtt a 2023. március 15. és 2023. november 30. közötti időszakra 19 m² alapterületű vendéglátó terasz céljára** benyújtott közterület-használati hozzájárulás iránti kérelme ügyében **hozott 98/2023. (III. 27.) VIKB határozat ellen 2023. április 24. napján benyújtott fellebbezését**

e l u t a s í t j a,

és az **elsőfokú 98/2023. (III. 27.) VIKB határozatot**

h e l y b e n h a g y j a.

A másodfokú eljárásban eljárási költség nem merült fel, ezért annak megállapításáról és viseléséről nem szükséges rendelkezni.

Jelen határozat ellen fellebbezésnek helye nincs. Az ügyfél közigazgatási pert indíthat a vitatott közigazgatási cselekmény közlésétől számított harminc napon belül. Az ügyfélnek a Fővárosi Törvényszékhez (1055 Budapest, Markó utca 27.) címzett keresetlevelét Budapest Főváros I. kerület Budavári Polgármesteri Hivatalnál (1014 Budapest, Kapisztrán tér 1.) kell benyújtania.

A jogi képviselő nélkül eljáró felperes a keresetlevelet jogszabályban meghatározott nyomtatványon terjesztheti elő, melynek elérhetősége: https://birosag.hu/eljarasok-nyomtatvanyai/polgari-kozigazgatasi-papir-alapu-nyomtatvanyok/az-eljarast-megindito-nyomtatvanyok.

A keresetlevelet határidőben benyújtottnak kell tekinteni, ha azt a felperes a közigazgatási cselekmény jogorvoslati záradékának megfelelően nyújtotta be, vagy arra figyelemmel nyújtotta be a bírósághoz, hogy a Jegyző az elektronikus ügyintézés feltételeit átmenetileg vagy tartósan nem biztosítja. A bíróság a keresetlevelet haladéktalanul megküldi a Jegyzőnek. A keresetlevél benyújtására nyitva álló határidőt az ítélkezési szünet nem érinti. Ha törvény eltérően nem rendelkezik, a keresetlevél benyújtásának a közigazgatási cselekmény hatályosulására halasztó hatálya nincs.

A szociális igazgatási eljárás és az azzal összefüggésben indult közigazgatási perköltség- és illetékmentes.

A perfüggőség a keresetlevél benyújtásával áll be, a keresetlevél benyújtásának a közigazgatási cselekmény hatályosulására halasztó hatálya nincs, törvényben meghatározott esetekben a keresetlevélben azonnali jogvédelem iránti kérelem is előterjeszthető.

INDOKOLÁS

Az Ügyfél közterület-használati hozzájárulás iránti kérelmet nyújtott be elektronikus úton a Budapest Főváros I. kerület Budavári Polgármesteri Hivatalhoz 2023. február 17. napján.
Kérelmében előadta, hogy a 2023. március 15. és 2023. november 30. közötti időszakban 19 m² alapterületen vendéglátóipari terasz céljára használni kívánja a Budapest I. Kerület Budavári Önkormányzat (székhelye: 1014 Budapest, Kapisztrán tér 1., KRID: 131973180, a továbbiakban: Önkormányzat) tulajdonában lévő 6675 helyrajzi számú közterületet, természetben a Szentháromság utca 7. szám előtt (az üzlethelyiség / vendéglátó egység neve: Ruszwurm Cukrászda).
Kérelméhez csatolta az alábbi mellékleteket és igazolásokat:

- látványterv,
- helyszínrajz, fénykép,
- aláírási címpéldány,
- cégkivonat.

Budapest I. Kerület Budavári Önkormányzat Képviselő-testületének a Budapest I. Kerület Budavári Önkormányzat tulajdonában álló közterületek használatáról szóló 18/2020. (X. 7.) önkormányzati rendelete (a továbbiakban: Közter. r.) 4. § (1) bekezdése alapján a közterület rendeltetéstől eltérő célú használatának minősül, ha a használat a közterület vagy annak meghatározott része mások általi rendeltetésszerű igénybevételét korlátozza vagy akadályozza.
A Közter. r. 5. §-a alapján, ha a Közter. r. nem tiltja, a közterület a rendeltetésétől eltérő célra az Önkormányzatnak a közterület-használathoz való hozzájárulásáról szóló döntése alapján használható.
A kereskedelemről szóló 2009. évi CLXIV. törvény (a továbbiakban: Kertv.) 3. § (1) bekezdése szerint a (3) bekezdés szerint vagy az Európai Unió általános hatályú, közvetlenül alkalmazandó jogi aktusa alapján engedélyköteles kereskedelmi tevékenység kivételével az, aki Magyarország területén kereskedelmi tevékenységet kíván folytatni, köteles az erre irányuló szándékát a kereskedelmi hatóságnak bejelenteni.
A kereskedelmi tevékenység végzésének feltételeiről szóló 210/2009. (IX. 29.) Korm. rendelet (a továbbiakban: Kr.) 2. § b) pontja alapján a Kormány kereskedelmi hatóságként és a szolgáltatási tevékenység megkezdésének és folytatásának általános szabályairól szóló 2009. évi LXXVI. törvény (a továbbiakban: Szolgtv.) szerinti szolgáltatás felügyeletét ellátó hatóságként a rendelet, a Kertv. 3. § (1) és (5)-(8) bekezdése, 5. § (5) bekezdése, 6. § (2) bekezdés a) pontja, 6. § (5) bekezdése, 6/G. § a) és b) pontja, valamint e rendelkezésekkel összefüggésben a Kertv. 9. § (1), (4) és (5) bekezdése tekintetében a kereskedelmi tevékenység helye szerinti önkormányzat jegyzőjét jelöli ki.
A Kr. 6. § (1) bekezdése kimondja, hogy „a kereskedő a Kertv. 3. § (1) bekezdése szerinti bejelentésének az 1. melléklet A) pontjában meghatározott adatokat kell tartalmaznia. A bejelentést a 2. § a) és b) pontjában meghatározott hatóság (a továbbiakban: jegyző) a 2. melléklet A) pontjában meghatározott adattartalommal nyilvántartásba veszi. A nyilvántartás a 2. melléklet A) pontjában meghatározott adatok tekintetében - azon adatok kivételével, amelyet jogszabály más nyilvántartás részeként közhitelesnek minősít - közhiteles hatósági nyilvántartásnak minősül."
A Kr. 6. § (5) bekezdése szerint a kereskedő az 1. melléklet A) pontja szerinti adatokban bekövetkezett változást haladéktalanul köteles bejelenteni a jegyzőnek.
A feltételek meglétét a nyilvántartásba vétel után is vizsgálnia kell a hatóságnak, tekintettel arra, hogy a nyilvántartás közhiteles és határozatlan időre szól a Kr. 6. § (1) bekezdése alapján. A Jegyző hivatalból tudomással rendelkezik arról, hogy az Országos Kereskedelmi Nyilvántartásban szereplő adatok nem felelnek meg a valóságnak tekintettel arra, hogy az Ügyféllel szemben üzlethelyiség kiürítése és a tulajdonos részére birtokba visszaadási végrehajtási eljárás van folyamatban jogerős és

végrehajtható ítélet alapján, melynek alapja, hogy az Önkormányzat az Ügyféllel kötött bérleti szerződést 2015-ben felmondta, azonban az Ügyfél a mai napig nem adta át az ingatlant az Önkormányzat részére, azt jogcím nélkül használja.
A Kr. 1. melléklet A) pontjában kerül részletezésre milyen adattartalommal kell benyújtani a bejelentésköteles kereskedelmi tevékenység folytatásáról szóló bejelentést, illetve a Kr. 6. § (5) bekezdésre tekintettel azt is meghatározza, mely adatok változását köteles a kereskedő haladéktalanul bejelenteni a jegyzőnek. Az 1. melléklet A) pont 6.4. alpontja szerint „ha a kereskedelmi tevékenység üzletben történik, az üzlet használatának jogcímét" igazoló dokumentumot is be kell nyújtania a kereskedőnek.
Az Országos Kereskedelmi Nyilvántartásában (a továbbiakban: OKNYIR) szereplő adatok alapján megállapításra került, hogy a bérleti szerződés felmondásának ténye – ezáltal az üzlethelyiség jogcímében bekövetkezett változás ténye - nem került bejelentésre. Az Ügyfél a bejelentés elmulasztásával megszegte a Kr. 6. § (5) bekezdésében foglalt bejelentési kötelezettségét.
A Közter. r. 2. § 6. pontja alapján a vendéglátó terasz a kereskedelmi egységhez kapcsolódó szabadtéri vendégtér, így amennyiben a kereskedelmi egység jogszerű működése nem biztosított, a vendéglátó terasz céljára történő közterület-használat sem engedélyezhető.
A kérelmet és mellékleteit megvizsgálva, a Jegyző tájékoztatását figyelembe vételével és megállapításra került, hogy az Ügyfél által kérelmezett közterület-használat nem támogatható. Erre tekintettel a kérelem elutasításra került.
A Közter. r. 41. § (1) bekezdése alapján, aki közterületet hozzájárulás nélkül vagy a hozzájárulástól eltérő módon, különösen a hozzájárulásban rögzített céltól vagy tevékenységtől eltérő más tevékenységre vagy a hozzájárulásban meghatározott mértéket meghaladó alapterületet használ, a megállapított óvadékot határidőre nem fizeti meg, köteles az ellenőrzésre jogosult szerv felhívására a jogellenes közterület-használatot az előírt határidőben megszüntetni, továbbá kártalanítás nélkül köteles a közterület eredeti állapotának a helyreállítására.
A Közter. r. 41. § (2) bekezdése alapján jogosulatlan közterület-használat esetén a közterület használója köteles a meg nem fizetett közterület-használati díj háromszorosának megfelelő használati díjat megfizetni.
A Határozat a Közter. r. rendelkezései mellett az általános közigazgatási rendtartásról szóló 2016. évi CL. törvény (a továbbiakban: Ákr.) 80-81. §-ain, továbbá az Ákr. 117-118. § 125-129. § rendelkezésen alapul.
A határozat rendelkező része tartalmazza a jogorvoslati tájékoztatást, amely szerint a határozat ellen a közlésétől számított 15 napon belül a Budapest I. kerület Budavári Önkormányzat Képviselő-testületéhez címzett, de a Budapest Főváros I. kerület Budavári Polgármesteri Hivatalnál benyújtható illetékmentes fellebbezéssel lehetett élni.

A döntést tartalmazó határozat postai úton tértivevényes küldeményként a kérelmező részére a lakóhelyére megküldésre került. A kézbesítési igazolás adatai alapján az elutasító határozatot 2023. április 11. napján a kérelmező személyesen vette át.

Az általános közigazgatási rendtartásról szóló 2016. évi CL. törvény (a továbbiakban: Ákr.) 112. § (1) bekezdése értelmében a határozat ellen önálló jogorvoslatnak van helye.

Az Ákr. 113. § (1) bekezdése alapján kérelemre induló jogorvoslati eljárások a közigazgatási per és a fellebbezési eljárás.

Az Ákr. 116. § (1)-(2) bekezdéseiben foglaltak szerint az ügyfél, vagy akire a döntés rendelkezést tartalmaz, az elsőfokú döntés ellen akkor fellebbezhet, ha azt törvény kifejezetten megengedi. Fellebbezésnek van helye, ha a határozatot – a képviselő-testület kivételével – helyi önkormányzat szerve hozta.

Az Ákr. 116. § (4) bekezdésében előírtak alapján nincs helye fellebbezésnek, ha a képviselő-testület önkormányzati hatósági ügyben hozott döntést.

Az Ákr. 118. § (1)-(3) bekezdéseiben előírtak alapján fellebbezni csak a megtámadott döntésre vonatkozóan, tartalmilag azzal közvetlenül összefüggő okból, illetve csak a döntésből közvetlenül adódó jog- vagy érdeksérelemre hivatkozva lehet. A fellebbezést indokolni kell. A fellebbezésben csak olyan új tényre lehet hivatkozni, amelyről az elsőfokú eljárásban az ügyfélnek nem volt tudomása, vagy arra önhibáján kívül eső ok miatt nem hivatkozott. A fellebbezést a döntés közlésétől számított tizenöt napon belül az azt meghozó hatóságnál lehet előterjeszteni.

A kérelmező a határozat közlését követően 2023. április 24. napján postai úton fellebbezést nyújtott be. Fellebbezésében kifejtette, hogy a Ruszwurm Kft. 2023. 02. 16. napján, elektronikus úton adta be kérelmét, majd 2023. április 11. napján vette át az elutasító határozatot, mely 2023. április 05-i keltezésű. Az ügyintézési határidőt az Önkormányzat túllépte, értesítést nem küldött az ügyintézési idő meghosszabbításáról. Az Ügyfél kifejti, hogy közterület használati engedély ügyében korábban a Kúria ítéletet hozott a Ruszwurm Kft. javára. Az ítélet száma: Kfv.IV.37.344/2019/9.
Továbbiakban részletezésre került, hogy az elutasító határozat indokolás részében a Közter. r. 2. § 6. pontjára tévesen hivatkozik a döntéshozó, mivel az értelmező rész 6. pontja a vendéglátó terasz fogalmát írja le, a kereskedelmi egység jogszerű működésére nem tér ki. Ezért véleménye szerint az indoklás ezen része téves.
Az OKNYIR szereplő adatok alapján megállapításra került, hogy a bérleti szerződés felmondásának ténye – ezáltal az üzlethelyiség jogcímében bekövetkezett változás ténye - nem került bejelentésre. Az Ügyfél a bejelentés elmulasztásával megszegte a Kr. 6. § (5) bekezdésében foglalt bejelentési kötelezettségét. Az itt leírtak alapján, illetve a fenti tények figyelembevételével, az ügyfél fellebbezésére való tekintettel az Ügyfél által kérelmezett közterület-használat továbbra sem támogatható az elsőfokú határozatban megállapítottak alapján.
A határozat a fenti rendelkezéseken túl az Ákr. 116-119. §-ain alapul. A határozat tartalmára és formájára vonatkozó rendelkezéseket az Ákr. 80- 81. §-ai határozzák meg.

A képviselő-testület hatáskörét a Magyarország helyi önkormányzatairól szóló 2011. évi CLXXXIX. törvény 142/A. § (2) bekezdése határozza meg.

Az Ákr. 114. § (1) bekezdés alapján az ügyfél – az önálló fellebbezéssel nem támadható végzések kivételével – a véglegessé vált döntés ellen közigazgatási pert indíthat.

A keresetlevél benyújtásának a módjáról a közigazgatási perrendtartásról szóló 2017. évi I. törvény 13. § (3) bekezdés a) pontja, a 39. § (1) bekezdése valamint az elektronikus ügyintézés és a bizalmi szolgáltatások általános szabályairól szóló 2015. évi CCXXII. törvény 9. § (1) bekezdése rendelkezik.

A keresetindítás esetén fizetendő illeték mértékéről az illetékekről szóló 1990. évi XCIII. törvény 45/A. § alapján adtam tájékoztatást, az illetékfeljegyzési jogot az 59. § (1) bekezdése, valamint a 62. § (1) bekezdés h) pontja biztosítja.

30. **Juhász Sándor egyéni vállalkozó használt sütőolajgyűjtő céljára benyújtott közterület-használat iránti kérelmének elbírálása**
Előterjesztő: Váradiné Naszályi Márta polgármester

A képviselő-testület 13 igen szavazattal az alábbi határozatot hozta:

Budapest I. Kerület Budavári Önkormányzat Képviselő-testülete
256/2023. (IV. 27.) önkormányzati határozata
Juhász Sándor egyéni vállalkozó használt sütőolajgyűjtő céljára benyújtott közterület-használati hozzájárulás iránti kérelem elbírálásáról

Juhász Sándor egyéni vállalkozó (születési helye: , születési ideje: , anyja neve: , adószáma: 53140863223, nyilvántartási száma: 55144526 lakcíme: , elérhetősége: , elektronikus kapcsolattartási címe: etolajgyujto@gmail.com, a továbbiakban: Jogosult) kérelmére a Budapest I. kerület Budavári Önkormányzat (székhelye: 1014 Budapest, Kapisztrán tér 1., KRID: 131973180, a továbbiakban: Önkormányzat) tulajdonában lévő 7073 helyrajzi számú közterületen, természetben a **Budapest I. kerület, Mikó utca 14. számmal szemben, a Vérmező felőli oldalon, a parkolás lehatároló járdaszigeten**

2023. április 24. és 2028. április 17. közötti időszakban
3 m² alapterületű használt sütőolaj gyűjtő céljára
a közterület-használatához hozzájárulok.

A Jogosult díjfizetési kötelezettsége az igénybe vett közterület használatért összesen: **218 520 Ft, azaz kétszáztizennyolcezer-ötszázhúsz forint**, melyet a Jogosult az alábbiak szerint **60 részletben** köteles megfizetni készpénz-átutalási megbízáson keresztül, vagy banki átutalással az Önkormányzat Raiffeisen Banknál vezetett, 12010154-00379543-00200007 számú „közterület-használati díj" számlájára

Az első 3 642 Ft, azaz háromezerhatszáznegyvenkét forint összegű részletet a Jogosult **a 2023. május 10. napjáig köteles megfizetni. A további - azaz 3.642,- Ft - összegű részleteket minden hónap 10. napjáig** kell teljesíteni.

Az utolsó, azaz hatvanadik, 3 642 Ft, azaz háromezerhatszáznegyvenkét forint összegű részletet a Jogosult 2028. április 10. napjáig köteles megfizetni.
A Jogosultat a közterület-használattal kapcsolatos kötelezettségei biztosítására 10 000 Ft, azaz tízezer forint összegű óvadék megfizetésére kötelezem, melyet a határozat közlésétől számított **15 napon belül köteles megfizetni** az Önkormányzat Raiffeisen Banknál vezetett 12010154-00379598-00100000 számú letéti számlájára.

A befizetések tényét az Önkormányzat Városüzemeltetési és Beruházási Irodáján, vagy a varosuzemeltetes@budavar.hu e-mail címen igazolni kell.

Késedelmes fizetés esetén a Jogosult késedelmi kamatként a mindenkori jegybanki alapkamat kétszeresét köteles megfizetni. Ha a közterület-használati díjat a fizetési felszólítást követően sem fizetik meg, a közterület-használati jogosultságot az Önkormányzat megszünteti, és a közterület használóját az eredeti állapot helyreállítására kötelezi.

Amennyiben a végleges döntéssel megállapított díjfizetési kötelezettségének a fenti határidőben nem tesz eleget, a döntés végrehajtása rendelhető el. A végrehajtást a Nemzeti Adó- és Vámhivatal

foganatosítja. Nem adható továbbá közterület-használati hozzájárulás annak, aki az Önkormányzat számára korábbi közterület-használati díjra vonatkozó fizetési kötelezettségének a kérelem benyújtásáig nem tett eleget.

A Jogosult a közterületet a hozzájárulásban megjelölt célon kívül más, közterület rendeltetésétől eltérő célra nem használhatja, továbbá a közterület-használati jogot nem ruházhatja át.

A Jogosult a közterület-használat során köteles megtartani az alábbi kikötéseket, követelményeket:

A Jogosult a közterület-használat során köteles betartani a zajvédelem helyi szabályozásáról szóló Budapest I. kerület Budavári Önkormányzat Képviselő-testületének 4/2017. (II. 23.) önkormányzati rendeletében foglaltakat.

A Jogosult a közterület-használat során köteles megtartani a hatályos környezetvédelmi, a munka- és balesetvédelmi jogszabályi rendelkezéseket és előírásokat, továbbá a tevékenység felügyeletét ellátó hatóság által előírtakat.

A közterület rendeltetésétől eltérő használatra történő alkalmassá tételéről, lezárásáról, a használható állapotban tartásáról a közterület-használat időtartama alatt a Jogosult gondoskodik.

A Jogosult a közterület-használati jog megszűnése esetén kártalanítási igény nélkül köteles a közterület eredeti, a rendeltetésének megfelelő állapotát haladéktalanul helyreállítani, és a közterületet az Önkormányzatnak tisztán átadni. A használattal elfoglalt közterületet és közvetlen környezetét úgy kell helyreállítani, hogy a rendeltetésszerű használatra legalább a környezetével megegyező módon alkalmas legyen. A közterület-használattal járó kötelezettségek szempontjából azt az időt is be kell számítani a közterület-használatba, ameddig a jogosult az eredeti állapotot teljeskörűen helyre nem állította.

Aki közterületet hozzájárulás nélkül vagy a hozzájárulástól eltérő módon, különösen a hozzájárulásban rögzített céltól vagy tevékenységtől eltérő más tevékenységre vagy a hozzájárulásban meghatározott mértéket meghaladó alapterületet használ, a megállapított óvadékot határidőre nem fizeti meg, köteles az ellenőrzésre jogosult szerv felhívására a jogellenes közterület-használatot az előírt határidőben megszüntetni, továbbá kártalanítás nélkül köteles a közterület eredeti állapotának a helyreállítására.

Jogosulatlan közterület-használat esetén a közterület használója köteles a meg nem fizetett közterület-használati díj háromszorosának megfelelő használati díjat megfizetni.

Az Önkormányzat az eredeti állapotot az erre irányuló felhívás mellőzésével vagy a megszabott határidő elteltére való tekintet nélkül azonnal helyreállíttathatja, ha az az élet- és balesetveszély vagy jelentős anyagi kár bekövetkezése miatt, a közrend, a közbiztonság, a közterület rendje és rendeltetésszerű használata súlyos sérelmének az elhárítása érdekében szükséges. Az eredeti állapot helyreállításának a költségeit ebben az esetben is a jogosulatlan közterület-használó köteles viselni.

A Jogosult a hozzájárulás eredeti példányát vagy annak hiteles másolatát köteles a helyszínen magánál tartani, és az ellenőrzésre jogosult személyek felhívására felmutatni.

Jelen határozat ellen fellebbezésnek helye nincs. A Jogosult közigazgatási pert indíthat a vitatott közigazgatási cselekmény közlésétől számított harminc napon belül. A Jogosultnak a Fővárosi Törvényszékhez (címe: 1055 Budapest, Markó utca 27.) címzett keresetlevelét Budapest Főváros I. kerület Budavári Polgármesteri Hivatalnál (1014 Budapest, Kapisztrán tér 1.) kell benyújtania.

A jogi képviselő nélkül eljáró felperes a keresetlevelet jogszabályban meghatározott nyomtatványon terjesztheti elő, melynek elérhetősége: https://birosag.hu/eljarasok-nyomtatvanyai/polgari-kozigazgatasi-papir-alapu-nyomtatvanyok/az-eljarast-megindito-nyomtatvanyok
A keresetlevelet határidőben benyújtottnak kell tekinteni, ha azt a felperes a közigazgatási cselekmény jogorvoslati záradékának megfelelően nyújtotta be, vagy arra figyelemmel nyújtotta be a bírósághoz, hogy a Jegyző az elektronikus ügyintézés feltételeit átmenetileg vagy tartósan nem biztosítja. A bíróság a keresetlevelet haladéktalanul megküldi a Jegyzőnek. A keresetlevél benyújtására nyitva álló határidőt az ítélkezési szünet nem érinti. Ha törvény eltérően nem rendelkezik, a keresetlevél benyújtásának a közigazgatási cselekmény hatályosulására halasztó hatálya nincs.

Az illetékekről szóló 1990. évi XCIII. törvény (a továbbiakban: Itv.) 45/A. § (1) bekezdése értelmében a közigazgatási jogvita elbírálása iránti közigazgatási per eljárás illetéke 30 000 Ft, azaz harmincezer forint. Az illeték a Fővárosi Törvényszék 10032000-01012334-00000000 számú számlájára történő utalással kerülhet megfizetésre. Átutalás esetén a közlemény rovatban fel kell tüntetni az eljáró bíróság és az eljárási illetékfizetésre kötelezett fél nevét, a beadvány bírósági érkeztetési azonosító számát és - ha az ismert a - lajstromszámát.
A közigazgatási bírósági eljárásban a felperest illetékfeljegyzési jog illeti meg. A perfüggőség a keresetlevél benyújtásával áll be, a keresetlevél benyújtásának a közigazgatási cselekmény hatályosulására halasztó hatálya nincs, törvényben meghatározott esetekben a keresetlevélben azonnali jogvédelem iránti kérelem is előterjeszthető.

INDOKOLÁS

A Jogosult közterület-használati hozzájárulás iránti kérelmet nyújtott be a Budapest Főváros I. kerület Budavári Polgármesteri Hivatalhoz 2023. március 17. napján, melyet 2023. március 20. napján, majd 2023. április 6. napján módosított.

Kérelmében előadta, hogy a 2023. április 24. és 2028. április 17. közötti időszakban, 2,5 m² alapterületen használt sütőolajgyűjtő céljára használni kívánja a Budapest I. kerület Budavári Önkormányzat (székhelye: 1014 Budapest, Kapisztrán tér 1., KRID: 131973180, a továbbiakban: Önkormányzat) tulajdonában lévő 7073 helyrajzi számú közterületet, természetben a Budapest I. kerület, Mikó utca 14. számmal szemben, a Vérmező felőli oldalon, a parkolás lehatároló járdaszigeten.

Kérelméhez csatolta az alábbi mellékleteket és igazolásokat:
- helyszínrajz
- látványterv

Budapest I. kerület Budavári Önkormányzat Képviselő-testületének a Budapest I. kerület Budavári Önkormányzat tulajdonában álló közterületek használatáról szóló 18/2020. (X. 7.) önkormányzati rendelete (a továbbiakban: Közter. r.) 4. § (1) bekezdése alapján a közterület rendeltetéstől eltérő célú használatának minősül, ha a használat a közterület vagy annak meghatározott része mások általi rendeltetésszerű igénybevételét korlátozza vagy akadályozza.

A Közter. r. 5. §-a alapján, ha a Közter. r. nem tiltja, a közterület a rendeltetésétől eltérő célra az Önkormányzatnak a közterület-használathoz való hozzájárulásáról szóló döntése alapján használható.

A Közter. r. 32. §-a alapján a közterület használatáért a jogosult közterület-használati díjat köteles fizetni.

A Közter. r. 34. § (1)-(2) bekezdései alapján a közterület-használati díj mértékét a közterület-használat négyzetméterben megállapított területe vagy darabszáma, és a 3. mellékletben meghatározott napi díjtétel szerint kell számítani. Ha a közterület a 3. melléklet szerinti több közterületi övezetbe is besorolható, a magasabb övezeti besorolás szerinti díjtétellel kell a díjat számítani.

A Közter. r. 36. § (1)-(2) bekezdései alapján a közterület-használat területének a megállapításakor a töredék négyzetméter egész négyzetméternek számít, így a döntés 3 m²-ról szól. A közterület-használati díj számítása szempontjából minden megkezdett nap egy egész napnak számít.

A Közter. r. 37. § (2) bekezdése alapján, ha a fizetendő közterület-használati díj összege a százezer forintot, a közterület-használat időtartama a kilencven napot meghaladja, a közterület-használat díja havonta egyenlő részletekben is megállapítható és megfizethető.

A Közter. r. 3. mellékletének 4. Egyéb tevékenységek esetén fizetendő közterület-használati díjak táblázat 3. pontjában foglalt „Egyéb, a fent meghatározott kategóriáktól eltérő használat 100 m²-ig" díja egyéb területen: 40 Ft/m²/nap, melyre tekintettel, a kérelemmel érintett esetben a közterület-használatáért fizetendő díj: 40 Ft x 3 m² x 1821 nap = 218 520 Ft, azaz kétszáztizennyolcezer-ötszázhúsz forint.

A Közter. r. 21. § (1)-(2) bekezdései alapján a jogosult a közterület-használatra vonatkozó döntésben megállapítottak szerint a közterület-használattal kapcsolatos kötelezettségei biztosítására óvadékot köteles megfizetni az Önkormányzatnak. Nem kell óvadékot fizetni a közterület-használatért, ha a használat a kilencven napot nem haladja meg vagy a közterület-használat ingyenes.

A Közter. r. 22. § (1) bekezdése alapján az óvadék mértéke a közterület-használati díj tizenöt napi összege, vagy ha a közterület-használat időtartama az egy évet meghaladja, hatvannapi összege, de mindkét esetben minimum tízezer forint.

Az óvadék összege tárgyi ügyben a fenti rendelkezések alapján 40 Ft x 3 m² x 60 nap = 7 200 Ft, mely összeg a Közter. r. 22. § (1) bekezdése alapján 10 000 Ft, azaz tízezer forint.

Megállapítottam, hogy a Jogosult által kérelmezett közterület-használat nem ütközik a Közter. r. rendelkezéseibe, melyre tekintettel a közterület-használati hozzájárulás megadásáról rendelkeztem, valamint a fenti rendelkezések alapján a Jogosultat a hivatkozott rendelkezések alapján közterület-használati díj 60 darab részletben történő megfizetésére köteleztem, valamint részére 10 000 Ft összegű óvadék megfizetését írtam elő.

Tájékoztatom a Jogosultat, hogy a Közter. r. 22. § (2) bekezdése alapján az óvadékot az Önkormányzat a közterület-használat megszűnését követő tizenöt munkanapon belül visszafizeti, amennyiben

a) az állagmegóvási, karbantartási kötelezettségének eleget tett,
b) az eredeti állapotot helyreállította, és
c) a közterület-használati díj megfizetésére vonatkozó kötelezettségének maradéktalanul eleget tett.

Felhívom a Jogosult figyelmét, hogy a Közter. r. 28. § (1)-(2) bekezdései alapján közterület-használatára fennálló jogosultság megszűnik:

- az engedélyben meghatározott időtartam elteltével,
- az engedélyben meghatározott feltétel bekövetkeztével,
- az engedélyben foglaltak, a közterület-használattal kapcsolatos tevékenységekre vonatkozó jogszabály vagy a törvényességi felügyeletet ellátó hatóság előírásainak a megsértése miatt,
- a használatba adott közterület tulajdonosának vagy a közterületi ingatlan művelési ágának megváltozását eredményező ingatlan-nyilvántartási bejegyzéssel,
- a jogosult halálával vagy jogi személy esetén annak jogutód nélküli megszűnésével,

- ha a jogosult írásban bejelenti, hogy a közterület használatával felhagy, a bejelentést követő naptól,
- ha a közterület használatát és rendjét érintő jogszabály megváltozása a közterület-használatot kizárja,
- ha a jogosult a közterület-használati díj megfizetésére vonatkozó kötelezettségének az írásban megküldött fizetési felszólításban megadott határidőben nem tesz eleget.

A Közter. r. 30. § (1)-(2) bekezdései alapján közérdekből a közterület-használat szünetelése rendelhető el. A szünetelés nem lehet hosszabb, mint az engedélyben meghatározott időtartam. A közterület-használat szünetelésének ideje nem számít bele a közterület-használat időtartamába.

A Közter. r. 31. § (1)-(2) bekezdései alapján közterület használatának a jogszerűségét, az engedélynek való megfelelőségét a közterület-felügyelet ellenőrzi. Ha az ellenőrzés megállapítja, hogy a kötelezett az eredeti állapot helyreállítása iránti kötelezettségének nem tett eleget, a jegyző gondoskodik az eredeti állapot helyreállításáról, valamint dönt a költségek viseléséről.

A Közter. r. 26. § (2)-(3) bekezdése alapján az egy napnál hosszabb időtartamra kiadott közterület-használati engedély a rendeltetéstől eltérő használattal érintett közterület mértéke és a közterület-használat időtartama tekintetében a jogosult kérelmére egy ízben módosítható. A jogosult a módosítás időpontjaként a módosításra irányuló kérelem benyújtásának napját követő napnál korábbi időpontot nem jelölhet meg. Amennyiben a jogosult a módosítás időpontját nem, vagy nem e szakasz rendelkezéseinek megfelelően jelöli meg, a módosítás időpontjaként a kérelem benyújtását követő napot kell megállapítani.

A közterület-használati hozzájárulás tartalmi elemeit a Közter. r. 26. §-a határozza meg. A Jogosult állagmegóvási, karbantartási, tisztántartási és helyreállítási kötelezettségét a Közter. r. 12. §-a írja elő.

A Közter. r. 41. § (1) bekezdése alapján, aki közterületet hozzájárulás nélkül vagy a hozzájárulástól eltérő módon, különösen a hozzájárulásban rögzített céltól vagy tevékenységtől eltérő más tevékenységre vagy a hozzájárulásban meghatározott mértéket meghaladó alapterületet használ, a megállapított óvadékot határidőre nem fizeti meg, köteles az ellenőrzésre jogosult szerv felhívására a jogellenes közterület-használatot az előírt határidőben megszüntetni, továbbá kártalanítás nélkül köteles a közterület eredeti állapotának a helyreállítására.

A Közter. r. 42. §-a alapján az Önkormányzat az eredeti állapotot az erre irányuló felhívás mellőzésével vagy a megszabott határidő elteltére való tekintet nélkül azonnal helyreállíttathatja, ha az az élet- és balesetveszély vagy jelentős anyagi kár bekövetkezése miatt, a közrend, a közbiztonság, a közterület rendje és rendeltetésszerű használata súlyos sérelmének az elhárítása érdekében szükséges. Az eredeti állapot helyreállításának a költségeit ebben az esetben is a jogosulatlan közterület-használó köteles viselni.

A Határozat a Közter. r. rendelkezései mellett az általános közigazgatási rendtartásról szóló 2016. évi CL. törvény (a továbbiakban: Ákr.) 80-81. §-ain, továbbá az Ákr. 117-118. § és 125-129. § rendelkezésein alapul.
A fellebbezési jogot az Ákr. 116. § (4) bekezdése zárja ki.
Az Ákr. 114. § (1) bekezdése alapján az ügyfél – az önálló fellebbezéssel nem támadható végzések kivételével – véglegessé vált döntés ellen közigazgatási pert indíthat.
A keresetlevél benyújtásának a módjáról a közigazgatási perrendtartásról szóló 2017. évi I. törvény 13. § (3) bekezdés a) pontja, a 39. § (1) bekezdése valamint az elektronikus ügyintézés és a bizalmi szolgáltatások általános szabályairól szóló 2015. évi CCXXII. törvény 9. § (1) bekezdés a) pont aa) alpontja rendelkezik.

A keresetindítás esetén fizetendő illeték mértékéről az illetékekről szóló 1990. évi XCIII. törvény 45/A. § alapján adtam tájékoztatást, az illetékfeljegyzési jogot az 59. § (1) bekezdése, valamint a 62. § (1) bekezdés h) pontja biztosítja.
A Képviselő-testület az egyéves és az azt meghaladó időtartamra szóló közterület rendeltetéstől eltérő használatához való hozzájárulás tárgyában nem ruházza át a hatáskörét a Magyarország helyi önkormányzatairól szóló 2011. évi CLXXXIX. törvény 142/A. § (1) bekezdése alapján, melyre tekintettel jelen kérelem elbírálása a Képviselő-testület hatásköre. Illetékessége az Ákr. 16. § (1) bekezdésén alapul.

31. **A Budapest I. kerület, 5328/0/B/1 hrsz, Orom utca 4. sz. Társasházban lévő 15 m2 területű garázs tulajdonjogának megállapítása iránti peres eljárás**
Előterjesztő: Váradiné Naszályi Márta polgármester

A képviselő-testület 13 igen szavazattal az alábbi határozatot hozta:

Budapest I. Kerület Budavári Önkormányzat Képviselő-testülete
257/2023. (IV. 27.) önkormányzati határozata
a Budapest I. kerület, 5328/0/B/1 hrsz, Orom utca 4. sz. Társasházban lévő 15 m2 területű garázs tulajdonjogának megállapítása iránti peres eljárásról

1. Budapest I. kerület Budavári Önkormányzat Képviselő-testülete a Budapest I. kerület, 5328/0/B/1 hrsz, Orom utca 4. sz. Társasházban lévő 15 m2 területű garázs tulajdonjogának megállapítása iránt indított perben a Budai Központi Kerületi Bíróság 7.P.20759/2022/31. számú ítéletében foglaltakat, továbbá a felperes, D T J által adott egyezségi ajánlat tartalmát megismerte és az egyezségi ajánlatot a jelen határozatban foglaltak szerint **módosított formában elfogadja**.

2. A Budapest I. kerület Budavári Önkormányzat Képviselő-testülete akként dönt, hogy a Budapest I. kerület, 5328/0/B/1 hrsz „címképzés alatt"-i ingatlan, vagyis az Orom utca 4. sz. Társasházban lévő 15 m2 területű garázs 1/3 arányú tulajdoni hányadát D T J részére közös tulajdon megszüntetése jogcímén értékesíti 4.300.000,- Ft azaz négymillió-háromszázezer forint megváltási áron azzal a feltétellel, hogy D T J a megváltási árat a egyezségi megállapodás és ahhoz kapcsolódó közös tulajdon megszüntetésére irányuló szerződés megkötése napján az Önkormányzat részére megfizeti, valamint a felek a 7.P.20759/2022 ügyiratszámú perben hozott /31. számú ítéletben rögzítettektől eltérően a peres eljárással felmerült valamennyi költségüket a felek maguk viselik; továbbá minden egyéb további, egymással szembeni követelésről lemondanak.

3. A Budapest I. kerület Budavári Önkormányzat Képviselő-testülete felhatalmazza a Polgármestert a határozat 2. pontjába foglalt megállapodások (egyezség és közös tulajdon megszüntetésére vonatkozó megállapodás) megkötésére a tulajdoni hányad átruházása és a felek közötti elszámolás és egyezségkötés tárgyában.

Határidő: 2023. május 31.
Felelős: polgármester
Végrehajtásért felelős: polgármester

32. **Születési támogatás megállapítása iránti kérelmet elutasító határozat ellen benyújtott fellebbezés elbírálása**
Előterjesztő: Fazekas Csilla elnök

A képviselő-testület 12 igen, 1 nem szavazattal az alábbi határozatot hozta:

Budapest I. Kerület Budavári Önkormányzat Képviselő-testülete
258/2023. (IV. 27.) önkormányzati határozata
Dr. H E születési támogatás megállapítása iránti kérelme ügyében hozott 137/2023. (II. 20.) NOKSB ügyiratszámú határozat ellen benyújtott fellebbezés elutasításáról és a határozat helybenhagyásáról

Budapest I. Kerület Budavári Önkormányzat Képviselő-testülete **Dr. H E** / születési neve: születtett: ., anyja neve: / **ajtó szám alatti lakóhelyű** kérelmező születési támogatás megállapítása iránti kérelme ügyében **hozott 137/2023. (II. 20.) NOKSB határozat** ellen 2023. március 31. napján benyújtott **fellebbezését**

e l u t a s í t j a,

és az **elsőfokú 137/2023. (II. 20.) NOKSB határozatot**

h e l y b e n h a g y j a.

A másodfokú eljárásban eljárási költség nem merült fel, ezért annak megállapításáról és viseléséről nem szükséges rendelkezni.

Jelen határozat ellen fellebbezésnek helye nincs. Az ügyfél közigazgatási pert indíthat a vitatott közigazgatási cselekmény közlésétől számított harminc napon belül. Az ügyfélnek a Fővárosi Törvényszékhez (1055 Budapest, Markó utca 27.) címzett keresetlevelét Budapest Főváros I. kerület Budavári Polgármesteri Hivatalnál (1014 Budapest, Kapisztrán tér 1.) kell benyújtania.

A jogi képviselő nélkül eljáró felperes a keresetlevelet jogszabályban meghatározott nyomtatványon terjesztheti elő, melynek elérhetősége: https://birosag.hu/eljarasok-nyomtatvanyai/polgari-kozigazgatasi-papir-alapu-nyomtatvanyok/az-eljarast-megindito-nyomtatvanyok.

A keresetlevelet határidőben benyújtottnak kell tekinteni, ha azt a felperes a közigazgatási cselekmény jogorvoslati záradékának megfelelően nyújtotta be, vagy arra figyelemmel nyújtotta be a bírósághoz, hogy a Jegyző az elektronikus ügyintézés feltételeit átmenetileg vagy tartósan nem biztosítja. A bíróság a keresetlevelet haladéktalanul megküldi a Jegyzőnek. A keresetlevél benyújtására nyitva álló határidőt az ítélkezési szünet nem érinti. Ha törvény eltérően nem rendelkezik, a keresetlevél benyújtásának a közigazgatási cselekmény hatályosulására halasztó hatálya nincs.

A szociális igazgatási eljárás és az azzal összefüggésben indult közigazgatási per költség- és illetékmentes.

A perfüggőség a keresetlevél benyújtásával áll be, a keresetlevél benyújtásának a közigazgatási cselekmény hatályosulására halasztó hatálya nincs, törvényben meghatározott esetekben a keresetlevélben azonnali jogvédelem iránti kérelem is előterjeszthető.

INDOKOLÁS

Dr. H E szülő (a továbbiakban: kérelmező) újszülött gyermeke vonatkozásában 2023. január 09. napján érkezett születési támogatás megállapítása iránt kérelmet nyújtott be.

Budapest I. kerület Budavári Önkormányzat Képviselő-testületének a szociális és gyermekjóléti pénzbeli, természetbeni és személyes gondoskodást nyújtó ellátásokról szóló 6/2015. (II. 27.) önkormányzati rendelet (a továbbiakban: Rendelet) 24. § (1) bekezdése alapján születési támogatásra jogosult az újszülött gyermeket saját családjában nevelő kérelmező, ha
a) az újszülött gyermek az I. kerületben bejelentett lakóhellyel rendelkezik és életvitelszerűen az I. kerületben él, és
b) a gyermeke születésekor és a gyermek születését közvetlenül megelőző 6 hónapban megszakítás nélkül az I. kerületben bejelentett lakóhellyel rendelkezik és életvitelszerűen az I. kerületben él.

A Rendelet 24. § (3) bekezdésében előírtak szerint a születési támogatás újszülött gyermekenként egy alkalommal állapítható meg.

A Rendelet 24. § (4) bekezdésében foglaltak alapján a születési támogatás egyszeri összege újszülött gyermekenként 100 000 Ft.

A Rendelet 24. § (5) bekezdése értelmében a születési támogatás megállapítása iránti kérelem a gyermek születését követő 120 napon belül nyújtható be.

A Rendelet 24. § (6) bekezdésében meghatározottak szerint a születési támogatás megállapítása iránti kérelemhez csatolni kell az (1) bekezdés b) pontja szerinti életvitelszerű I. kerületben való lakás időtartamáról szóló nyilatkozatot.

A Rendelet 24. § (7) bekezdése alapján a kérelem elbírálása során hivatalból be kell szerezni a területileg illetékes védőnő igazolását arról, hogy az újszülött gyermek és a kérelmező életvitelszerűen az I. kerületben élnek és a gyermeket a kérelmező az I. kerületi saját háztartásában neveli.

A Rendelet 2. § (1) bekezdése alapján az e rendeletben szabályozott születési támogatás személyi hatálya a Budapest I. kerület Budavári Önkormányzat közigazgatási területén lakóhellyel, vagy tartózkodási hellyel rendelkező és életvitelszerűen élő személyekre terjed ki.

Budapest I. Kerület Budavári Önkormányzat Képviselő-testülete szervezeti és működési szabályzatáról szóló 22/2022. (XI. 24.) önkormányzati rendelet 3. mellékletének 2.1.11. pontjában előírtak szerint a Népjóléti, Oktatási, Kulturális és Sport Bizottság (a továbbiakban: NOKSB) dönt a születési támogatás ügyekben.

A kérelmező benyújtotta a születési támogatás megállapítása iránti kérelmét, amelyhez mellékelte az életvitelszerű I. kerületben való lakás időtartamáról szóló nyilatkozatot, amely szerint a kérelmező a gyermek születésekor és a gyermek születését közvetlenül megelőző 6 hónapban megszakítás nélkül az I. kerületben lakóhellyel rendelkezett, valamint a gyermek születésekor és a gyermek születését közvetlenül megelőző 6 hónapban megszakítás nélkül életvitelszerűen az I. kerületben élt és a kérelem benyújtásakor is az I. kerületben élt. A támogatással érintett újszülött gyermek napján született, így a születési támogatás iránti kérelem a gyermek születését követő 120 napon belül benyújtásra került.

A Közigazgatási és Elektronikus Közszolgáltatások Központi Hivatalának a központi személyiadat- és lakcímnyilvántartásban tárolt adatokról készült kivonatai alapján rendelkezésre álló adatok szerint a gyermek 2022. november 17. napjától kezdődően az I. kerületben a ajtó szám alatt bejelentett lakóhellyel rendelkezik. A kérelmezőnek 2022. június 15. napjától bejelentett, érvényes lakóhelye van az I. kerületben a ajtó szám alatt és bejelentett tartózkodási helye nincs. A kérelmezőnek korábban 1992. július 10. napjától 2022. június 25. napjáig a szám alatt volt a bejelentett lakóhelye és bejelentett tartózkodási hellyel 2021. február 18. napjától 2022. június 15. napjáig a ajtó szám alatt rendelkezett.

Megállapítást nyert, hogy a kérelmező a gyermek születését közvetlenül megelőző 6 hónapban megszakítás nélkül az I. kerületben bejelentett lakóhellyel nem rendelkezett, így a kérelmező a születési támogatásra nem volt jogosult, ezért a NOKSB a 2023. február 20. napján megtartott ülésén a 137/2023. (II. 20.) NOKSB határozattal a születési támogatás megállapítása iránt benyújtott kérelem elutasításáról döntött.

A határozat rendelkező része tartalmazza a jogorvoslati tájékoztatást, amely szerint a határozat ellen a közlésétől számított 15 napon belül a Budapest I. kerület Budavári Önkormányzat Képviselő-testületéhez címzett, de a Budapest Főváros I. kerület Budavári Polgármesteri Hivatalnál benyújtható illetékmentes fellebbezéssel lehetett élni.

A döntést tartalmazó határozat postai úton tértivevényes küldeményként a kérelmező részére a lakóhelyére megküldésre került. A kézbesítési igazolás adatai alapján az elutasító határozatot 2023. március 23. napján a kérelmező házastársa vette át.

Az általános közigazgatási rendtartásról szóló 2016. évi CL. törvény (a továbbiakban: Ákr.) 112. § (1) bekezdése értelmében a határozat ellen önálló jogorvoslatnak van helye.

Az Ákr. 113. § (1) bekezdése alapján kérelemre induló jogorvoslati eljárások a közigazgatási per és a fellebbezési eljárás.

Az Ákr. 116. § (1)-(2) bekezdéseiben foglaltak szerint az ügyfél, vagy akire a döntés rendelkezést tartalmaz, az elsőfokú döntés ellen akkor fellebbezhet, ha azt törvény kifejezetten megengedi. Fellebbezésnek van helye, ha a határozatot – a képviselő-testület kivételével – helyi önkormányzat szerve hozta.

Az Ákr. 116. § (4) bekezdésében előírtak alapján nincs helye fellebbezésnek, ha a képviselő-testület önkormányzati hatósági ügyben hozott döntést.

Az Ákr. 118. § (1)-(3) bekezdéseiben előírtak alapján fellebbezni csak a megtámadott döntésre vonatkozóan, tartalmilag azzal közvetlenül összefüggő okból, illetve csak a döntésből közvetlenül adódó jog- vagy érdeksérelemre hivatkozva lehet. A fellebbezést indokolni kell. A fellebbezésben csak olyan új tényre lehet hivatkozni, amelyről az elsőfokú eljárásban az ügyfélnek nem volt tudomása, vagy arra önhibáján kívül eső ok miatt nem hivatkozott. A fellebbezést a döntés közlésétől számított tizenöt napon belül az azt meghozó hatóságnál lehet előterjeszteni.

A kérelmező a határozat közlését követően 2023. március 31. napján postai úton fellebbezést nyújtott be. A kérelmező a fellebbezésében előadta, hogy a gyermeke koraszülött és 33 betöltött hétnél kevesebb gesztációs idővel született. A kérelmező tudomásul veszi a NOKSB döntését, azonban kérelmezi a döntés felülvizsgálatát, miszerint gyermeke születési várható ideje a 2023. január 11. napja volt. E dátum alapulvételével a Rendeletben előírt jogosultsági feltétel teljesült volna.

A jogorvoslati kérelemben foglaltak alapján a ajtó szám alatti ingatlanban 2020. december 28. napjától él életvitelszerűen a kérelmező házastársával együtt, valamint a munkáltató által biztosított gépjárművel 2022. 02. 03. napjától parkol az I. kerületben, amelyek igazolják az I. kerületben történő életvitelszerű tartózkodást. Elutasító döntés esetén kéri a képviselő-testületet arra, hogy fontolja meg a Rendelet módosítását. A kérelmező szeretné javasolni a szakorvos által megállapított várható szülési időnek a figyelembevételét, továbbá módosítás esetén kéri a kérelem benyújtására nyitva álló határidő meghosszabbítását, hogy a születési támogatás megállapítása iránti kérelmét ismételten benyújthassa. A kérelmező csatolta a fellebbezés mellékleteként a zárójelentést, a várandósgondozási könyv másolatát, védőnői leleteket, házastársával tett közös nyilatkozatát, a parkolási méltányossági kérelem másolatát és a bölcsőde által küldött e-mailt.

Az ügyben alkalmazandó Rendelet egyértelműen meghatározza a támogatás nyújtásához szükséges feltételeket, amelyeknek együttesen kell fennállnia. Az egyik feltétel, hogy az újszülött gyermek az I. kerületben bejelentett lakóhellyel rendelkezik és életvitelszerűen az I. kerületben él, a másik feltétel, hogy a kérelmező a gyermeke születésekor és a gyermek születését közvetlenül megelőző 6 hónapban megszakítás nélkül az I. kerületben bejelentett lakóhellyel rendelkezik, és életvitelszerűen az I. kerületben él. Ez alól a feltétel alól nem képez kivételt az, ha az újszülött gyermek koraszülött. A kérelmező az újszülött gyermeke születését közvetlenül megelőző 6 hónapban megszakítás nélkül az I. kerületben bejelentett lakóhellyel nem rendelkezett, így a támogatás megállapításához szükséges összes feltétel nem áll fent az esetében. Az elsőfokú hatóságként eljáró NOKSB jogszerű döntést hozott, a Rendelet nem ad felmentést a jogosultsági feltételek alkalmazása alól. Az elsőfokú szerv eljárása és döntése jogszerű volt, az eljárása során megfelelően alkalmazta a jogszabályi rendelkezéseket, ezért a képviselő-testület a rendelkező részben foglaltak alapján a fellebbezés elutasításáról és a 137/2023. (II. 20.) NOKSB határozat helybenhagyásáról döntött.

A határozat a fenti rendelkezéseken túl az Ákr. 116- 119. §-ain alapul. A határozat tartalmára és formájára vonatkozó rendelkezéseket az Ákr. 80- 81. §-ai határozzák meg.

A képviselő-testület hatáskörét a Magyarország helyi önkormányzatairól szóló 2011. évi CLXXXIX. törvény 142/A. § (2) bekezdése határozza meg.

Az Ákr. 114. § (1) bekezdés alapján az ügyfél – az önálló fellebbezéssel nem támadható végzések kivételével – a véglegessé vált döntés ellen közigazgatási pert indíthat.

A keresetlevél benyújtásának a módjáról a közigazgatási perrendtartásról szóló 2017. évi I. törvény 13. § (3) bekezdés a) pontja, a 39. § (1) bekezdése valamint az elektronikus ügyintézés és a bizalmi szolgáltatások általános szabályairól szóló 2015. évi CCXXII. törvény 9. § (1) bekezdése rendelkezik.

Az Szt. 16. §-a értelmében a szociális igazgatási eljárás költség- és illetékmentes.

33. **Születési támogatás megállapítása iránti kérelmet elutasító határozat ellen benyújtott fellebbezés elbírálása**
Előterjesztő: Fazekas Csilla elnök

A képviselő-testület 13 igen szavazattal az alábbi határozatot hozta:

Budapest I. Kerület Budavári Önkormányzat Képviselő-testülete
259/2023. (IV. 27.) önkormányzati határozata
F D születési támogatás megállapítása iránti kérelme ügyében hozott 114/2023. (II. 9.) NOKSB ügyiratszámú határozat ellen benyújtott fellebbezés elutasításáról és a határozat helybenhagyásáról

Budapest I. Kerület Budavári Önkormányzat Képviselő-testülete F D / születési neve: , született: ., anyja neve: / **szám alatti lakóhelyű és ajtó szám alatti tartózkodási helyű** kérelmező születési támogatás megállapítása iránti kérelme ügyében **hozott 114/2023. (II. 9.) NOKSB határozat** ellen 2023. március 14. napján benyújtott **fellebbezését**

e l u t a s í t j a,

és az **elsőfokú 114/2023. (II. 9.) NOKSB határozatot**

h e l y b e n h a g y j a.

A másodfokú eljárásban eljárási költség nem merült fel, ezért annak megállapításáról és viseléséről nem szükséges rendelkezni.

Jelen határozat ellen fellebbezésnek helye nincs. Az ügyfél közigazgatási pert indíthat a vitatott közigazgatási cselekmény közlésétől számított harminc napon belül. Az ügyfélnek a Fővárosi Törvényszékhez (1055 Budapest, Markó utca 27.) címzett keresetlevelét Budapest Főváros I. kerület Budavári Polgármesteri Hivatalnál (1014 Budapest, Kapisztrán tér 1.) kell benyújtania.

A jogi képviselő nélkül eljáró felperes a keresetlevelet jogszabályban meghatározott nyomtatványon terjesztheti elő, melynek elérhetősége: https://birosag.hu/eljarasok-nyomtatvanyai/polgari-kozigazgatasi-papir-alapu-nyomtatvanyok/az-eljarast-megindito-nyomtatvanyok.

A keresetlevelet határidőben benyújtottnak kell tekinteni, ha azt a felperes a közigazgatási cselekmény jogorvoslati záradékának megfelelően nyújtotta be, vagy arra figyelemmel nyújtotta be a bírósághoz, hogy a Jegyző az elektronikus ügyintézés feltételeit átmenetileg vagy tartósan nem biztosítja. A bíróság a keresetlevelet haladéktalanul megküldi a Jegyzőnek. A keresetlevél benyújtására nyitva álló határidőt az ítélkezési szünet nem érinti. Ha törvény eltérően nem rendelkezik, a keresetlevél benyújtásának a közigazgatási cselekmény hatályosulására halasztó hatálya nincs.

A szociális igazgatási eljárás és az azzal összefüggésben indult közigazgatási per költség- és illetékmentes.

A perfüggőség a keresetlevél benyújtásával áll be, a keresetlevél benyújtásának a közigazgatási cselekmény hatályosulására halasztó hatálya nincs, törvényben meghatározott esetekben a keresetlevélben azonnali jogvédelem iránti kérelem is előterjeszthető.

INDOKOLÁS

F D szülő (a továbbiakban: kérelmező) újszülött gyermeke vonatkozásában 2023. január 12. napján érkezett születési támogatás megállapítása iránt kérelmet nyújtott be.

Budapest I. kerület Budavári Önkormányzat Képviselő-testületének a szociális és gyermekjóléti pénzbeli, természetbeni és személyes gondoskodást nyújtó ellátásokról szóló 6/2015. (II. 27.) önkormányzati rendelet (a továbbiakban: Rendelet) 24. § (1) bekezdése alapján születési támogatásra jogosult az újszülött gyermeket saját családjában nevelő kérelmező, ha
a) az újszülött gyermek az I. kerületben bejelentett lakóhellyel rendelkezik és életvitelszerűen az I. kerületben él, és
b) a gyermeke születésekor és a gyermek születését közvetlenül megelőző 6 hónapban megszakítás nélkül az I. kerületben bejelentett lakóhellyel rendelkezik és életvitelszerűen az I. kerületben él.

A Rendelet 24. § (3) bekezdésében előírtak szerint a születési támogatás újszülött gyermekenként egy alkalommal állapítható meg.

A Rendelet 24. § (4) bekezdésében foglaltak alapján a születési támogatás egyszeri összege újszülött gyermekenként 100 000 Ft.

A Rendelet 24. § (5) bekezdése értelmében a születési támogatás megállapítása iránti kérelem a gyermek születését követő 120 napon belül nyújtható be.

A Rendelet 24. § (6) bekezdésében meghatározottak szerint a születési támogatás megállapítása iránti kérelemhez csatolni kell az (1) bekezdés b) pontja szerinti életvitelszerű I. kerületben való lakás időtartamáról szóló nyilatkozatot.

A Rendelet 24. § (7) bekezdése alapján a kérelem elbírálása során hivatalból be kell szerezni a területileg illetékes védőnő igazolását arról, hogy az újszülött gyermek és a kérelmező életvitelszerűen az I. kerületben élnek és a gyermeket a kérelmező az I. kerületi saját háztartásában neveli.

A Rendelet 2. § (1) bekezdése alapján az e rendeletben szabályozott születési támogatás személyi hatálya a Budapest I. kerület Budavári Önkormányzat közigazgatási területén lakóhellyel, vagy tartózkodási hellyel rendelkező és életvitelszerűen élő személyekre terjed ki.

Budapest I. Kerület Budavári Önkormányzat Képviselő-testülete szervezeti és működési szabályzatáról szóló 22/2022. (XI. 24.) önkormányzati rendelet 3. mellékletének 2.1.11. pontjában előírtak szerint a Népjóléti, Oktatási, Kulturális és Sport Bizottság (a továbbiakban: NOKSB) dönt a születési támogatás ügyekben.

A kérelmező benyújtotta a születési támogatás megállapítása iránti kérelmét, amelyhez mellékelte az életvitelszerű I. kerületben való lakás időtartamáról szóló nyilatkozatot, amely szerint a kérelmező a gyermek születésekor és a gyermek születését közvetlenül megelőző 6 hónapban megszakítás nélkül az I. kerületben lakóhellyel rendelkezett, valamint a gyermek születésekor és a gyermek születését közvetlenül megelőző 6 hónapban megszakítás nélkül életvitelszerűen az I. kerületben élt és a kérelem benyújtásakor is az I. kerületben élt. A támogatással érintett újszülött gyermek napján született, így a születési támogatás iránti kérelem a gyermek születését követő 120 napon belül benyújtásra került.

A Közigazgatási és Elektronikus Közszolgáltatások Központi Hivatalának a központi személyiadat- és lakcímnyilvántartásban tárolt adatokról készült kivonatai alapján rendelkezésre álló adatok szerint a gyermek 2023. január 12. napjától kezdődően a szám alatt rendelkezik bejelentett, érvényes lakóhellyel és bejelentett, érvényes tartózkodási helye nincs. A kérelmezőnek 2009. június 29. napjától a bejelentett, érvényes lakóhelye a szám alatt van és bejelentett, érvényes tartózkodási hellyel a ajtó szám alatt 2022. július 29. napjától kezdődően rendelkezik.

Megállapítást nyert, hogy a kérelmezőnek nincs bejelentett lakóhelye az I. kerületben, a kérelmező az újszülött gyermek születésekor és a gyermek születését közvetlenül megelőző 6 hónapban megszakítás nélkül az I. kerületben bejelentett lakóhellyel nem rendelkezett, így a kérelmező a születési támogatásra nem volt jogosult, ezért a NOKSB a 2023. február 09. napján megtartott ülésén a 114/2023. (II. 9.) NOKSB határozattal a születési támogatás megállapítása iránt benyújtott kérelem elutasításáról döntött.

A határozat rendelkező része tartalmazza a jogorvoslati tájékoztatást, amely szerint a határozat ellen a közlésétől számított 15 napon belül a Budapest I. kerület Budavári Önkormányzat Képviselő-testületéhez címzett, de a Budapest Főváros I. kerület Budavári Polgármesteri Hivatalnál benyújtható illetékmentes fellebbezéssel lehetett élni.

A döntést tartalmazó határozat postai úton tértivevényes küldeményként a kérelmező részére a lakóhelyére megküldésre került. A kézbesítési igazolás adatai alapján az elutasító határozatot 2023. március 13. napján a kérelmező személyesen vette át.

Az általános közigazgatási rendtartásról szóló 2016. évi CL. törvény (a továbbiakban: Ákr.) 112. § (1) bekezdése értelmében a határozat ellen önálló jogorvoslatnak van helye.

Az Ákr. 113. § (1) bekezdése alapján kérelemre induló jogorvoslati eljárások a közigazgatási per és a fellebbezési eljárás.

Az Ákr. 116. § (1)-(2) bekezdéseiben foglaltak szerint az ügyfél, vagy akire a döntés rendelkezést tartalmaz, az elsőfokú döntés ellen akkor fellebbezhet, ha azt törvény kifejezetten megengedi. Fellebbezésnek van helye, ha a határozatot – a képviselő-testület kivételével – helyi önkormányzat szerve hozta.

Az Ákr. 116. § (4) bekezdésében előírtak alapján nincs helye fellebbezésnek, ha a képviselő-testület önkormányzati hatósági ügyben hozott döntést.

Az Ákr. 118. § (1)-(3) bekezdéseiben előírtak alapján fellebbezni csak a megtámadott döntésre vonatkozóan, tartalmilag azzal közvetlenül összefüggő okból, illetve csak a döntésből közvetlenül adódó jog- vagy érdeksérelemre hivatkozva lehet. A fellebbezést indokolni kell. A fellebbezésben csak olyan új tényre lehet hivatkozni, amelyről az elsőfokú eljárásban az ügyfélnek nem volt tudomása, vagy arra önhibáján kívül eső ok miatt nem hivatkozott. A fellebbezést a döntés közlésétől számított tizenöt napon belül az azt meghozó hatóságnál lehet előterjeszteni.

A kérelmező a határozat közlését követően 2023. március 14. napján postai úton fellebbezést nyújtott be. A kérelmező a fellebbezésében előadta, hogy a tartózkodási helye, ahol életvitelszerűen él 2017. július 12. napjától a ajtó szám alatt van és az elutasító határozatban szereplő 2022. július 29-ei dátum nem a lakcím bejelentésének dátuma, hanem a tartózkodási hely meghosszabbításának dátuma. A jogorvoslati kérelemben foglaltak szerint a kérelmező megfelel a feltételeknek, mivel tartózkodási hellyel rendelkezik az I. kerületben, továbbá a

kérelmező házastársa 2017. július 12. napjától az I. kerületben lakik és rendelkezik bejelentett lakóhellyel is az I. kerületben.
Az ügyben alkalmazandó Rendelet egyértelműen meghatározza a támogatás nyújtásához szükséges feltételeket, amelyeknek együttesen kell fennállnia. Az egyik feltétel, hogy az újszülött gyermek az I. kerületben bejelentett lakóhellyel rendelkezik és életvitelszerűen az I. kerületben él, a másik feltétel, hogy a kérelmező a gyermeke születésekor és a gyermek születését közvetlenül megelőző 6 hónapban megszakítás nélkül az I. kerületben bejelentett lakóhellyel rendelkezik, és életvitelszerűen az I. kerületben él. A Rendelet szerinti egyéb támogatások esetében elegendő, ha a kérelmező bejelentett tartózkodási hellyel rendelkezik az I. kerületben és életvitelszerűen itt él, azonban a születési támogatás esetében csak bejelentett lakóhellyel rendelkező kérelmező lehet jogosult a támogatásra a feltételek fennállása esetén. A kérelmező az újszülött gyermeke születését közvetlenül megelőző 6 hónapban megszakítás nélkül az I. kerületben bejelentett lakóhellyel nem rendelkezett és jelenleg sem rendelkezik, így a támogatás megállapításához szükséges összes feltétel nem áll fent az esetében. Az elsőfokú hatóságként eljáró NOKSB jogszerű döntést hozott, a Rendelet nem ad felmentést a jogosultsági feltételek alkalmazása alól. Az elsőfokú szerv eljárása és döntése jogszerű volt, az eljárása során megfelelően alkalmazta a jogszabályi rendelkezéseket, ezért a képviselő-testület a rendelkező részben foglaltak alapján a fellebbezés elutasításáról és a 114/2023. (II. 9.) NOKSB határozat helybenhagyásáról döntött.

A határozat a fenti rendelkezéseken túl az Ákr. 116- 119. §-ain alapul. A határozat tartalmára és formájára vonatkozó rendelkezéseket az Ákr. 80- 81. §-ai határozzák meg.

A képviselő-testület hatáskörét a Magyarország helyi önkormányzatairól szóló 2011. évi CLXXXIX. törvény 142/A. § (2) bekezdése határozza meg.

Az Ákr. 114. § (1) bekezdés alapján az ügyfél – az önálló fellebbezéssel nem támadható végzések kivételével – a véglegessé vált döntés ellen közigazgatási pert indíthat.

A keresetlevél benyújtásának a módjáról a közigazgatási perrendtartásról szóló 2017. évi I. törvény 13. § (3) bekezdés a) pontja, a 39. § (1) bekezdése valamint az elektronikus ügyintézés és a bizalmi szolgáltatások általános szabályairól szóló 2015. évi CCXXII. törvény 9. § (1) bekezdése rendelkezik.

Az Szt. 16. §-a értelmében a szociális igazgatási eljárás költség- és illetékmentes.

34. **A 1012 Budapest I. kerület Márvány utca 3/b., Márvány utca 5., valamint a Kuny Domokos utca 10. szám alatti ingatlanok bérleti szerződésének módosítása iránti kérelem**
Előterjesztő: Váradiné Naszályi Márta polgármester

A képviselő-testület 13 igen szavazattal az alábbi határozatot hozta:

Budapest I. Kerület Budavári Önkormányzat Képviselő-testülete
260/2023. (IV. 27.) önkormányzati határozata
a 1012 Budapest I. kerület Márvány utca 3/b., Márvány utca 5., valamint a Kuny Domokos utca 10. szám alatti ingatlanok bérleti szerződésének módosítása iránti kérelemről

A Budapest I. Kerület Budavári Önkormányzat Képviselő-testülete az önkormányzat vagyonáról, a vagyontárgyak feletti tulajdonosi jogok gyakorlásáról szóló 16/1995. (XI. 30.) Kt. rendelet (a továbbiakban: Vagyonrendelet) 20. § (2) bekezdésében biztosított tulajdonosi jogkörében eljárva úgy határoz, hogy **nem járul hozzá** a Budapest I. Kerület Budavári Önkormányzat bérbeadó és a Star Park

Holding Zrt. (Cégjegyzékszám: 01-10-048103, székhely: 1146 Budapest, Szabó József utca 6., adószám: 24946164-2-42, képviseli: Dubitz András vezérigazgató) bérlő között 2022. október 27. napján, 2022. augusztus 1. napjától 2024. július 31. napjáig terjedő 2 év határozott időtartamra, a Budapest I. Kerület Budavári Önkormányzat tulajdonában álló Budapest I. kerület, belterület 7575/2 hrsz-ú, 1012 Budapest, Márvány utca 3/b. szám alatti, 576 m^2 alapterületű, a 7576 hrsz-ú, 1012 Budapest, Márvány utca 5. szám alatti, 739 m^2 alapterületű, és a 7580 hrsz-ú, 1012 Budapest, Kuny Domonkos utca 10. szám alatti, 745 m^2 alapterületű, egybenyíló, kivett, beépítetlen terület bérbeadása tárgyában parkoló működtetésére létrejött bérleti szerződés **bérleti díj tekintetében történő módosításához**. A bérleti díj összege változatlan marad, annak összege - figyelemmel a Vagyonrendelet 10. § (2) bekezdésének a) pontjában, valamint a Budapest I. Kerület Budavári Önkormányzat Képviselő-testületének 296/2022. (X.6.) önkormányzati határozatában foglalt rendelkezésekre - 2024. július 31. napjáig bruttó 960.000,- Ft/hó.
Határidő: 2023. május 10.
Felelős: polgármester
Végrehajtásért felelős: polgármester

35. **A 1011 Budapest, Iskola u. 12. fszt. 2. szám alatti lakás bérleti jogviszonyának rendezése**
Előterjesztő: Váradiné Naszályi Márta polgármester

A képviselő-testület 11 igen szavazattal, 2 tartózkodás mellett az alábbi határozatot hozta:

Budapest I. Kerület Budavári Önkormányzat Képviselő-testülete
261/2023. (IV. 27.) önkormányzati határozata
a 1011 Budapest, Iskola u. 12. fszt. 2. szám alatti lakás bérleti jogviszonyának rendezéséről

A Budapest I. Kerület Budavári Önkormányzat Képviselő-testülete úgy határoz, hogy az önkormányzat tulajdonában álló lakások és nem lakás céljára szolgáló helyiségek bérbeadásának feltételeiről szóló 2/2017. (II. 23.) önkormányzati rendelet (a továbbiakban: Lakásrendelet) 26/A. §-a alapján

hozzájárul

ahhoz, hogy J B a 1011 Budapest, Iskola u. 12. fszt. 2.szám alatti, 2 szobás, összkomfortos komfortfokozatú, 78 m^2 alapterületű önkormányzati tulajdonú lakásra a szerződéskötéstől számított 2 év határozott időtartamra lakásbérleti szerződést kössön, piaci alapú lakbér megállapítása mellett, a jelen határozatban foglalt feltételekkel.

A piaci lakbér összege: 63.414.- Ft + ÁFA/hó, azaz bruttó 80.536.- Ft/hó.
A Lakásrendelet 47. § (1) bekezdése alapján a lakásbérleti szerződésben meghatározott piaci lakbér összege minden évben a tárgyév március 1-jén a Központi Statisztikai Hivatal által közzétett éves fogyasztói árindex mértékével növekszik.

J B a lakbér esedékességével egyidejűleg köteles viselni a bérbeadó által kiszámlázott külön szolgáltatási díjakat.
A közüzemi díjakat J B közvetlenül a közüzemi szolgáltatóknak köteles megfizetni a közüzemi szolgáltatókkal kötött szerződések szerint.

J B a szerződéskötéskor az Önkormányzattal szemben adótartozása, bérleti-, illetve használati díj tartozása, késedelmi kamat tartozása, valamint adók módjára behajtandó köztartozása nem állhat fenn.
Határidő: 2023. május 31.

Felelős: polgármester
Végrehajtásért felelős: polgármester

36. **A 1014 Budapest, Fortuna u. 17. fszt. 1. szám alatti lakásra fizetendő lakbér módosítása iránti kérelem elbírálása**
Előterjesztő: Váradiné Naszályi Márta polgármester

Budapest I. Kerület Budavári Önkormányzat Képviselő-testülete
262/2023. (IV. 27.) önkormányzati határozata
bizottsági módosító indítványról az az „A 1014 Budapest, Fortuna u. 17. fszt. 1. szám alatti lakásra fizetendő lakbér módosítása iránti kérelem elbírálása" tárgyú előterjesztés vonatkozásában

A Budapest I. Kerület Budavári Önkormányzat Képviselő-testülete **6 igen, 7 nem szavazattal elutasította** a Műemlékvédelmi és Tulajdonosi Bizottság „A 1014 Budapest, Fortuna u. 17. fszt. 1. szám alatti lakásra fizetendő lakbér módosítása iránti kérelem elbírálása" tárgyú előterjesztéshez benyújtott 109/2023. (IV. 24.) MTB határozatban foglalt módosító indítványát.

A képviselő-testület 10 igen szavazattal, 3 tartózkodás mellett az alábbi határozatot hozta:

Budapest I. Kerület Budavári Önkormányzat Képviselő-testülete
263/2023. (IV. 27.) önkormányzati határozata
a 1014 Budapest, Fortuna u. 17. fszt. 1. szám alatti lakásra fizetendő lakbér módosítása iránti kérelem elbírálásáról

A Budapest I. Kerület Budavári Önkormányzat Képviselő-testülete úgy határoz, hogy Cs N méltányossági kérelmének, a kérelmező élethelyzetére és családi körülményeire tekintettel helyt ad, a 104/2023. (II. 23.) önkormányzati határozatát módosítja és az önkormányzat tulajdonában álló lakások és nem lakás céljára szolgáló helyiségek bérbeadásának feltételeiről szóló 2/2017. (II. 23.) önkormányzati rendelet (a továbbiakban: Lakásrendelet) 8. § b) pontja és 11. § (1) bekezdésének a) pontja alapján egyedi bérbeadói döntéssel

hozzájárul

ahhoz, hogy Cs N a 1014 Budapest, Fortuna u. 17. fszt. 1.szám alatti, 1 szobás, komfortos komfortfokozatú, 79 m^2 alapterületű önkormányzati tulajdonú lakásra kizárólagos bérlőként 2022. augusztus 01. napjától 2024. július 31. napjáig terjedő 2 év határozott időtartamra lakásbérleti szerződést kössön, költségelvű lakbér mellett, a jelen határozatban foglalt feltételekkel.

A költségelvű lakbér összege: 40.290.- Ft + ÁFA/hó, azaz bruttó 51.168.- Ft/hó.

Cs N a lakbér esedékességével egyidejűleg köteles viselni a bérbeadó által kiszámlázott külön szolgáltatási díjakat.
A közüzemi díjakat Cs N közvetlenül a közüzemi szolgáltatóknak köteles megfizetni a közüzemi szolgáltatókkal kötött szerződések szerint.

Cs N a szerződéskötéskor az Önkormányzattal szemben adótartozása, bérleti-, illetve használati díj tartozása, késedelmi kamat tartozása, valamint adók módjára behajtandó köztartozása nem állhat fenn.

Határidő: 2023. május 31.
Felelős: polgármester
Végrehajtásért felelős: polgármester

37. **A 1014 Budapest, Úri u. 38. fszt. 2. szám alatti lakásra vonatkozó bérleti jogviszony meghosszabbítása**
Előterjesztő: Váradiné Naszályi Márta polgármester

Budapest I. Kerület Budavári Önkormányzat Képviselő-testülete
264/2023. (IV. 27.) önkormányzati határozata
1014 Budapest, Úri u. 38. fszt. 2. szám alatti lakásra vonatkozó bérleti jogviszony meghosszabbításáról

A Budapest I. kerület Budavári Önkormányzat Képviselő-testülete **6 igen szavazattal, 7 tartózkodás mellett elutasította** az „A 1014 Budapest, Úri u. 38. fszt. 2. szám alatti lakásra vonatkozó bérleti jogviszony meghosszabbítása" tárgyú előterjesztésben szereplő határozati javaslatot.

38. **A 1014 Budapest, Tóth Árpád sétány 38. (Úri u. 70.) 1. emelet 1. szám alatti lakásra vonatkozó bérleti jogviszony meghosszabbítása**
Előterjesztő: Váradiné Naszályi Márta polgármester

Budapest I. Kerület Budavári Önkormányzat Képviselő-testülete
265/2023. (IV. 27.) önkormányzati határozata
ügyrendi javaslatról

A Budapest I. kerület Budavári Önkormányzat Képviselő-testülete **2 igen, 7 nem szavazattal elutasította** szünet elrendelését az „A 1014 Budapest, Tóth Árpád sétány 38. (Úri u. 70.) 1. emelet 1. szám alatti lakásra vonatkozó bérleti jogviszony meghosszabbítása" tárgyú előterjesztés tárgyalása vonatkozásában.

Az előterjesztő az előterjesztést visszavonta.

39. **A 1012 Budapest, Vérmező u. 10-12. 3. emelet 1. szám alatti lakásra vonatkozó bérleti jogviszony meghosszabbítása**
Előterjesztő: Váradiné Naszályi Márta polgármester

Az előterjesztő az előterjesztést visszavonta.

40. **Magyar Máltai Szeretetszolgálat Egyesület Budapest I. kerületében végzett 2022. évi tevékenységéről szóló szakmai beszámoló elfogadása**
Előterjesztő: Váradiné Naszályi Márta polgármester

A képviselő-testület 12 igen szavazattal az alábbi határozatot hozta:

Budapest I. Kerület Budavári Önkormányzat Képviselő-testülete
266/2023. (IV. 27.) önkormányzati határozata
a Magyar Máltai Szeretetszolgálat Egyesület Budapest I. kerületében végzett 2022. évi tevékenységéről szóló szakmai beszámoló elfogadásáról

Budapest I. Kerület Budavári Önkormányzat Képviselő-testülete a Magyar Máltai Szeretetszolgálat Egyesület Budapest I. kerületében végzett 2022. évi tevékenységéről szóló szakmai beszámolóját a jelen határozat melléklete szerinti tartalommal elfogadja.
Határidő: 2023. május 31.
Felelős: Váradiné Naszályi Márta polgármester

41. **Csiribiri Családi Bölcsőde tevékenységéről és az önkormányzat által nyújtott támogatás felhasználásáról szóló beszámoló elfogadása**
Előterjesztő: Váradiné Naszályi Márta polgármester

A képviselő-testület 13 igen szavazattal az alábbi határozatot hozta:

Budapest I. Kerület Budavári Önkormányzat Képviselő-testülete
267/2023. (IV. 27.) önkormányzati határozata
a Csiribiri Családi Bölcsőde tevékenységéről és az önkormányzat által nyújtott támogatás felhasználásáról szóló beszámoló elfogadásáról

Budapest I. Kerület Budavári Önkormányzat Képviselő-testülete a gyermekek napközbeni ellátásaként családi bölcsődei ellátást nyújtó szolgáltatást biztosító Kapocs a Gyermekekért Nonprofit Kft. által fenntartott Csiribiri Családi Bölcsőde tevékenységéről és az önkormányzat által nyújtott támogatás felhasználásáról szóló beszámolóját a jelen határozat melléklete szerinti tartalommal elfogadja.
Határidő: 2023. május 31.
Felelős: polgármester

42. **Az I. kerületi Házgondnoksági Kft. részére történő pótbefizetés jóváhagyása**
Előterjesztő: Váradiné Naszályi Márta polgármester

A képviselő-testület 13 igen szavazattal az alábbi határozatot hozta:

Budapest I. Kerület Budavári Önkormányzat Képviselő-testülete
268/2023. (IV. 27.) önkormányzati határozata
az I. kerületi Házgondnoksági Kft. részére történő pótbefizetés jóváhagyásáról

1. Budapest I. kerület Budavári Önkormányzat Képviselő-testülete az I. kerületi Házgondnoksági Kft. kérelme alapján akként dönt, hogy a 14.000.000 Ft, azaz tizennégymillió forint pótbefizetést jóváhagyja a kérelembe foglalt cél megvalósítása érdekében.
2. Budapest I. kerület Budavári Önkormányzat Képviselő-testülete akként dönt, hogy az 1. pontban megjelölt pótbefizetés fedezetét, összesen 14.000.000.- azaz tizennégymillió forintot a Budapest I. Kerület Budavári Önkormányzat Képviselő-testületének a Budapest I. Kerület Budavári Önkormányzat 2023. évi költségvetéséről szóló 2/2023. (II. 28.) önkormányzati rendelete Általános tartalékából a 4/b. melléklet K66 sorára csoportosítja át.
Határidő: 2022. április 30.
Felelős: Polgármester
Végrehajtásért felelős: Polgármester

43. **A 1011 Budapest, Fő utca 7. szám alatti ingatlanon fennálló elővásárlási jog**
Előterjesztő: Váradiné Naszályi Márta polgármester

A képviselő-testület 13 igen szavazattal az alábbi határozatot hozta:

Budapest I. Kerület Budavári Önkormányzat Képviselő-testülete
269/2023. (IV. 27.) önkormányzati határozata
a 1011 Budapest, Fő utca 7. szám alatti ingatlanon fennálló elővásárlási jogról

A Képviselő-testület az Önkormányzat vagyonáról, a vagyontárgyak feletti tulajdonosi jogok gyakorlásáról szóló 16/1995. (XI. 30.) önkormányzati rendelet 10. § (7) és 17. § (1) bekezdése alapján úgy dönt, hogy a Budapest I. Kerület Budavári Önkormányzat **nem él** a kulturális örökség védelméről szóló 2001. évi LXIV. törvény 86. § (4) bekezdése alapján fennálló elővásárlási jogával a Sramkó Lászlóné eladó, valamint az Alapítvány a Mindennapi Tudatosságért vevő között a Budapest I. kerület, belterület 14335/0/A/39 hrsz-ú, az ingatlan-nyilvántartás szerint 14405/0/A/43 hrsz-ú, az ingatlan-nyilvántartás szerint a 1011 Budapest, Fő utca 7. „felülvizsgálat alatt" szám alatt található, 32 m² alapterületű, „raktár" megnevezésű ingatlan és az ingatlanhoz a közös tulajdonból hozzá tartozó 110/10000 tulajdoni illetőség az eladó kizárólagos tulajdonában álló tulajdoni hányadának értékesítése tárgyában 2022. december 16. napján kötött ingatlan adásvételi szerződés szerint, az abban foglalt feltételek mellett, 25.900.000.- Ft összegű vételáron.
Határidő: 2023. május 10.
Felelős: polgármester
Végrehajtásért felelős: polgármester

44. **A Budai Központi Kerületi Bíróság ülnökeinek 2023. évi választása**
Előterjesztő: Váradiné Naszályi Márta polgármester

A képviselő-testület 13 igen szavazattal az alábbi határozatot hozta:

Budapest I. Kerület Budavári Önkormányzat Képviselő-testülete
270/2023. (IV. 27.) önkormányzati határozata
a Budai Központi Kerületi Bíróság ülnökeinek 2023. évi választásáról

1. Budapest I. kerület Budavári Önkormányzat Képviselő-testülete Husztiné Keresztes Tünde Évát és Stelzelné Szabó Erzsébet Juliannát választja meg a Budai Központi Kerületi Bíróságra, a fiatalkorúak elleni büntetőeljárásban eljáró ülnöknek.
2. Budapest I. kerület Budavári Önkormányzat Képviselő-testülete felkéri a polgármestert, hogy gondoskodjon a megválasztott ülnökök névjegyzékének, valamint a jelöltek elfogadó nyilatkozatainak megküldéséről a Budai Központi Kerületi Bíróság elnökének; továbbá gondoskodjon a megbízólevelek elkészítéséről és továbbításáról a bíróság elnöke részére.
Határidő: 2023. április 30.
Felelős: Polgármester
Végrehajtásért felelős: Polgármester

45. **A Rudas Gyógyfürdő és Uszodában történő kedvezményes uszodabérlet biztosítására vonatkozó 2023. évi együttműködési keretszerződés megkötése**
Előterjesztő: Váradiné Naszályi Márta polgármester

A képviselő-testület 13 igen szavazattal az alábbi határozatot hozta:

Budapest I. Kerület Budavári Önkormányzat Képviselő-testülete
271/2023. (IV. 27.) önkormányzati határozata
a Rudas Gyógyfürdő és Uszodában történő kedvezményes uszodabérlet biztosítására vonatkozó 2023. évi együttműködési keretszerződés megkötéséről

1. Budapest I. Kerület Budavári Önkormányzat Képviselő-testülete az I. kerületben bejelentett lakóhellyel, vagy tartózkodási hellyel rendelkező és életvitelszerűen az I. kerületben élő kedvezményes uszodabérlet támogatásra jogosult 65. életévét betöltött nyugdíjasok részére a Rudas Gyógyfürdő és Uszoda igénybevételét 15 alkalmas kedvezményes bérlet megvásárlásához nyújtott támogatással biztosítja a 2023. évben.
2. Budapest I. Kerület Budavári Önkormányzat Képviselő-testülete az 1.) pont szerinti kedvezményes bérlet jogosultak részére történő biztosítása érdekében együttműködési keretszerződést köt a Budapest Gyógyfürdői és Hévizei Zártkörűen Működő Részvénytársasággal a 2023. évre vonatkozóan.
3. Budapest I. Kerület Budavári Önkormányzat Képviselő-testülete jóváhagyja a jelen határozat mellékletét képező együttműködési keretszerződést és felhatalmazza a polgármestert annak aláírására.
4. Budapest I. Kerület Budavári Önkormányzat Képviselő-testülete jelen határozatának meghozatalával egyidejűleg a 4/2023. (I. 19.) önkormányzati határozatát visszavonja.
Határidő: 2023. május 15.
Felelős: polgármester
Végrehajtásért felelős: polgármester

46. **A Budavári Játszótér Üzemeltető Közhasznú Nonprofit Kft. 2022. évi beszámolójának, a 2023. évi üzleti tervének valamint Felügyelő Bizottságának ügyrendjének elfogadása**
Előterjesztő: Váradiné Naszályi Márta polgármester

A képviselő-testület 13 igen szavazattal az alábbi határozatot hozta:

Budapest I. Kerület Budavári Önkormányzat Képviselő-testülete
272/2023. (IV. 27.) önkormányzati határozata
Budavári Játszótér Üzemeltető Közhasznú Nonprofit Kft. a 2022. évi beszámolójának elfogadásáról

Budapest I. kerület Budavári Önkormányzat Képviselő-testülete a Budavári Játszótér Üzemeltető Közhasznú Nonprofit Kft. 2022. évi beszámolóját - a melléklet szerinti tartalommal - jóváhagyja.
Határidő: 2023. április 27.
Felelős: polgármester

A képviselő-testület 13 igen szavazattal az alábbi határozatot hozta:

Budapest I. Kerület Budavári Önkormányzat Képviselő-testülete
273/2023. (IV. 27.) önkormányzati határozata
Budavári Játszótér Üzemeltető Közhasznú Nonprofit Kft. a 2023. évi üzleti tervének elfogadásáról

Budapest I. kerület Budavári Önkormányzat Képviselő-testülete a Budavári Játszótér Üzemeltető Közhasznú Nonprofit Kft. 2023. évi üzleti tervét - a melléklet szerinti tartalommal - jóváhagyja.
Határidő: 2023. április 27.
Felelős: polgármester

A képviselő-testület 13 igen szavazattal az alábbi határozatot hozta:

Budapest I. Kerület Budavári Önkormányzat Képviselő-testülete
274/2023. (IV. 27.) önkormányzati határozata
Budavári Játszótér Üzemeltető Közhasznú Nonprofit Kft. Felügyelő Bizottsága ügyrendjének elfogadásáról

Budapest I. kerület Budavári Önkormányzat Képviselő-testülete a Budavári Játszótér Üzemeltető Közhasznú Nonprofit Kft. Felügyelő Bizottságának módosított ügyrendjét – a melléklet szerinti tartalommal – jóváhagyja.
Határidő: 2023. április 27.
Felelős: polgármester

47. **A Petőfi Irodalmi Múzeummal kötendő együttműködési megállapodásról**
Előterjesztő: Csobánczy Gábor alpolgármester

A képviselő-testület 13 igen szavazattal az alábbi határozatot hozta:

Budapest I. Kerület Budavári Önkormányzat Képviselő-testülete
275/2023. (IV. 27.) önkormányzati határozata
a Petőfi Irodalmi Múzeummal kötendő együttműködési megállapodásról

A Budapest I. Kerület Budavári Önkormányzat Képviselő-testülete a Magyarország helyi önkormányzatairól szóló 2011. évi CLXXXIX. törvény (a továbbiakban: Mötv.) 107. §-a szerinti tulajdonosi jogkörében eljárva úgy határoz, hogy a Budapest I. Kerület Budavári Önkormányzat (a továbbiakban: Önkormányzat) a Petőfi Irodalmi Múzeummal (rövidített név: PIM, székhely: 1053 Budapest, Károlyi u. 16., törzskönyvi azonosító szám: 321161, államháztartási egyedi azonosító: 038401, adószám: 15321161-2-41, képviseli: Demeter Szilárd Csaba főigazgató) a Mesemúzeum és Műhely, valamint a Háromcsőrű Kacsa Kortárs Történetalkotó Műhely további működtetése érdekében a melléklet szerinti tartalommal a szerződéskötéstől számított 5 év határozott időre együttműködési megállapodást köt, melynek keretében, az együttműködési megállapodásban foglalt feltételekkel, a nemzeti vagyonról szóló 2011. évi CXCVI. törvény (a továbbiakban: Nvtv.) 11. § (17) bekezdésének a) pontja alapján versenyeztetés mellőzésével, az Nvtv. 11. § (13) bekezdése szerint ingyenesen – az Mötv. 23. § (5) bekezdésének 13. pontjában meghatározott közfeladat (a helyi közművelődési tevékenység támogatása, a kulturális örökség helyi védelme) ellátása, valamint e feladat ellátásához szükséges infrastruktúra biztosítása céljából az ahhoz szükséges mértékben – a PIM részére biztosítja az Önkormányzat tulajdonában álló Budapest I. kerület, belterület 6259 hrsz-ú, 1013 Budapest, Döbrentei utca 15. szám alatti, „kivett lakóház, udvar" megnevezésű, „műemlék" és

„műemléki jelentőségű terület" jogi jellegű ingatlan földszintjén található 173 m² alapterületű ingatlanrész (Mesemúzeum és Műhely), valamint a kizárólagos tulajdonát képező Budapest I. kerület, belterület 6267/1 hrsz-ú, 1013 Budapest, Döbrentei utca 9. szám alatti, „kivett lakóház, udvar" megnevezésű, „műemlék" és „műemléki jelentőségű terület" jogi jellegű ingatlan (Virág Benedek Ház) jobb oldali földszintjén található, 147 m² alapterületű ingatlanrész (Háromcsőrű Kacsa Kortárs Történetalkotó Műhely) ingyenes használatát.
A Képviselő-testület felhatalmazza a Polgármestert az együttműködési megállapodás Önkormányzat nevében és képviseletében történő aláírására.
Határidő: 2023. május 31.
Felelős: polgármester
Végrehajtásért felelős: polgármester

48. A Budapest I. kerület Budavári Önkormányzat Képviselő-testületének Gazdasági és Jogi Bizottsága 68/2023. (IV. 3.) GJB határozata újratárgyalása
Előterjesztő: Váradiné Naszályi Márta polgármester

A képviselő-testület 13 igen szavazattal az alábbi határozatot hozta:

Budapest I. Kerület Budavári Önkormányzat Képviselő-testülete
276/2023. (IV. 27.) önkormányzati határozata
a Budapest I. kerület Budavári Önkormányzat Képviselő-testületének Gazdasági és Jogi Bizottsága 68/2023. (IV. 3.) GJB határozata újratárgyalásáról

Budapest I. kerület Budavári Önkormányzat Képviselő-testülete megállapítja, hogy a Budapest I. kerület Budavári Önkormányzat Képviselő-testületének Gazdasági és Jogi Bizottsága a 68/2023. (IV. 3.) GJB határozatát (a továbbiakban: GJB Határozat) visszavonta, ezért a GJB Határozat végrehajtásának polgármester általi felfüggesztése érvényét vesztette.

49. A polgármester beszámolója a képviselő-testületi ülések között végzett munkájáról
Előterjesztő: Váradiné Naszályi Márta polgármester

A képviselő-testület a napirend megtárgyalása során határozatot nem hozott.

Budapest, 2023. május 2.

Váradiné Naszályi Márta
polgármester

Czukkerné dr. Pintér Erzsébet
jegyző

A Budavári Önkormányzat által a Budapest I. kerületi Népjóléti Közalapítvány közreműködésével biztosítandó időszakos gyermekfelügyelet szakmai koncepciója

1. **Szakmai összefoglaló**

Az intézményi szintű bölcsődei, óvodai ellátás mellett nagy igény mutatkozik a szülők részéről az I. kerületben az időszakos gyermekfelügyeletre, különösen hat hónapostól iskolás korig. Egy olyan, nem rászorultsági alapú szolgáltatási rendszer kialakítását látnánk szükségesnek, ami a szociális segítségen túlmutat, magas szintű, védelmi és prevenciós jellegű, célcsoportja a gyermekeket nevelő családok. Ez lehetőséget biztosít a családok számára, hogy akár egy-egy órára, akár a hét több napján szakképzett kisgyermeknevelők felügyeletére bízhassák gyermeküket, aki közösségben szocializálódhat.

Ennek a szolgáltatásnak a célja a szülők mindennapjainak megkönnyítése, a gyermekgondozási és egyéb teendők (pl. munkakeresés, hivatalos ügyek intézése) összeegyeztetésének elősegítése. A napi néhány órás felügyelet lehetőséget adhat az édesanyáknak és édesapáknak informális kapcsolataik fenntartására is, elősegítheti az anya munkaerőpiacra való visszatérését, integrálódását. Az új szolgáltatás, közösségi, találkozási pont is lehet a kerületben élő családok számára, továbbá alkalmas lehet azok elérése is, akik eddig nem voltak megszólítva a már meglévő szolgáltatásokkal. A gyermekvédelmi jelzőrendszer tagjaival való együttműködéssel új családok kerülhetnek közvetlen közelségbe az önkormányzat szociális ellátórendszere számára. A gyermekfelügyelet mellett pedig a gyermekek fejlődése szempontjából is hasznosak a különböző tematikus fejlesztő programok, preventív célú foglalkozások is. Fontosnak tartjuk megelőzni a családi krízisek kialakulását, a testi-lelki egészséget veszélyeztető problémák megjelenését.

A cél tehát szabadabb, rugalmasabb kereteket nyújtó, magas színvonalú napközbeni ellátás a kisgyermekek számára, időszakos, melegétkezést nem biztosító gyermekfelügyelet biztosítása, a gyermekek fejlesztése, szülő-gyerek kapcsolatot erősítő közös programok szervezése, az édesanyákon, édesapákon kívül a nagyszülők bevonásával. Egy jóléti típusú szolgáltatási rendszer kidolgozása a kisgyermeket nevelő pároknak és egyedülálló szülőknek az I. kerületben, amely igény esetén bővíthető.

A gyermekjólét biztosítása, a családok segítése olyan befektetések a jövőbe, melyek alapvető meghatározói a társadalmi fejlődésnek. A gyermekek fogadására alkalmas, nem kötelező szociális feladatot ellátó családbarát szolgáltatás, helyiség kialakítására vonatkozó részletes szakmai javaslatot a Népjóléti Közalapítvány, valamint a Népjóléti, Oktatási, Kulturális és Sport Bizottság szakmai szervezetekkel történt egyeztetést után állította össze az V. kerületben évek óta jól működő Belvárosi Közösségi Tér időszakos gyermekfelügyelete alapján.

A Budapest I. Kerületi Népjóléti Közalapítvány hatályos alapító okiratában az alapítvány közhasznú tevékenységeként szerepel a gyermekjóléti szolgáltatások és ellátások, így a Népjóléti Közalapítvány fenntartóként nyújthat napközbeni gyermekfelügyeletet. Az alapítvány fő célja az I. kerületben a lakossági egészségügyi ellátás és szociális gondozás anyagi eszközökkel való támogatása, színvonalának emelése, új gondozási formák bevezetésének támogatása. Feladata többek között a családok gyermekvállalási szándékának támogatása, családsegítés, illetve a munkaerőpiacon hátrányos helyzetű rétegek képzésének, foglalkoztatásának elősegítése és kapcsolódó szolgáltatások is.

2. Szolgáltatásra vonatkozó szakmai javaslat

A koncepció célja időszakos gyermekmegőrzés biztosítása olyan megfelelően képzett és gyakorlott szakemberekkel, pedagógusokkal és kisgyermeknevelőkkel, akik maguk is édesanyák. A 0-3 éves korosztály kapcsán kisgyermeknevelő, pedagógus, a 3-6 éves korosztály kapcsán óvodapedagógus.

Legfontosabb pedagógiai alapvetésünk, hogy a család a legtermészetesebb és a legmegfelelőbb közeget nyújtó társadalmi egység, amely az első szocializációs teret nyújtja a gyermek számára. A gyermek a családban megtapasztalja, hogy mi a szeretet, megtanul közösségben élni, alkalmazkodni, segítséget adni, kérni és elfogadni. A család segíti képességei kibontakoztatásában, tehetsége felefedezésében, a fejlesztendő területek felismerésében és erősítésében. Tehát a család, mint társadalmi mikroegység szerteágazó funkcióinak betöltése révén biztosítja, hogy a gyermek egészséges, társadalmilag is jól funkcionáló felnőtté válhasson. A jól működő családban a kisgyermek testi, lelki és szellemi jólléte biztosított, az alapcélok és alapszükségletek kielégítéséhez (érzelem, remény, életöröm, életcél, hatékonyság) idő-, tér- és energiaráfordítás szükséges a gondviselő részéről. A család megtartó erejének támogatása elsősorban a szülők támogatásán keresztül tud megvalósulni.

Célunk olyan lehetőség, szolgáltatás biztosítása a családok számára, mely az egyes gyermeknevelési intézményektől eltérően – minimális szabályozás mellett – kötetlen formában igénybe vehető napközbeni gyermekmegőrzés. A család által ellátott funkciók, feladatok átvállalása – a nap egy részében – lehetőséget nyújt a szülők számára saját ügyeik intézésére, informális kapcsolataik ápolására, napi teendőik lebonyolítására. A gyermek közben lehetőséget kap egy számára új, tágabb szocializációs terep megtapasztalására, ami támogatja őt a különböző köznevelési intézménybe lépéshez szükséges belső pszichés feltételek megteremtésében. Általában könnyebben tud beszokni egy gyermek a bölcsődei vagy óvodai közösségbe, ha előtte már csoportos nevelésben vett részt. Hátrányos helyzetű, sérült vagy más kultúrából érkező gyermekeknél különösen szükséges támogatni ezt a folyamatot. A tankötelezettség eléréséig jó, ha a gyermekeknek lehetőségük van fokozatosan hozzászokni a gyermektársasághoz és a szülőktől való elváláshoz.

Feladataink között első helyen szerepel a prevenció. Az új élethelyzetekből adódó problémákkal kapcsolatban felmerülő nehézségek, a gyermeknél észlelt fejlődési, vagy személyiségfejlődési zavarok, lemaradás, érzelmi túlterheltség esetén a szülővel együtt gondolkodva keressük a lehető leghatékonyabb megoldást. Amennyiben szükséges, a megfelelő szakterület (gyógypedagógus, pszichológus stb.) ajánlásával segíthetjük az érintett családot.

Eszközeink

- Kiemelten fontosnak tartjuk a mesét. Ez az évezredes hagyománnyal rendelkező eszköz kimeríthetetlen lehetőségek tárháza: lehetőséget ad a körülöttünk lévő világ megismerésére, az örömök és fájdalmak felismerésére, feldolgozására, az emberi kapcsolatoknak, világ törvényszerűségeinek a megértésére. Lélektani és érzelmi intelligenciára gyakorolt fejlesztő hatása elvitathatatlan és mással nem pótolható.
- Digitálisan és audiovizuálisan túlterhelt világunkban a szabadon választott és elmélyült játék és alkotási tevékenység lehetőséget adnak arra, hogy a kisgyermekek feldolgozzák az őket érő élményeket. A gyerekek lehetőséget kapnak gondolataik kifejezésére, képességeik fejlesztésére,, az indirekt tanulásra és a folyamatos gyakorlásra. Ehhez a különböző korosztályoknak megfelelő mennyiségű és minőségű játékot és fejlesztőeszközt biztosítunk. A 0-3 éves korosztály kapcsán fókuszt a szabad játéktevékenységre kell helyezni. A környezet kialakításával, a játékeszközök kiválasztásával és megfelelő elhelyezésével kell a gyermek érdeklődését felkelteni. A korosztálynál erőltetett ismeretgyarapításnak helye nincs. De minden spontán játékhelyzetből indított, a világ megismerését célzó tapasztalatszerzést biztosítani kell.
- A délelőtt folyamán napi rendszerességgel, differenciáltan foglalkozási lehetőséget kínálunk a gyermekek számára. A kezdeményezés kötetlen formában történik. A projektalapú foglalkozásokat minden nap tervezetten, különböző részterületekre koncentrálva (ének–zene, mozgás, vizuális nevelés/kézimunka, környezeti nevelés, irodalmi nevelés/bábozás), a magyar hagyományos ünnepkörhöz, illetve az aktualitásokhoz igazodva szervezzük.
- A látókörünkben lévő gyermekek közül az óvodát, illetve az iskolát kezdőket délutánonként külön tematikus foglalkozásokkal segítjük leendő új feladataik sikeres és eredményes megkezdésében. Az igénybe vevők esetében a pedagógusok felismerhetik az esetleges problémákat, fejlődésbeli eltéréseket a kicsiknél, és jelezhetik a szülők számára; valamint tanácsadás keretében segíthetik őket abban, mi a teendő, hová fordulhatnak ilyen esetekben.

Amennyiben a jövőben igény mutatkozik és lehetőség nyílik a szolgáltatás bővítésére, számos hatékony fejlesztő és fejlődést segítő programötlet és módszer megvalósítására szeretnénk további javaslatokat tenni. Egy-egy speciális szakember bevonása sok esetben rendkívül nagy

anyagi ráfordítást jelent a szülőknek, ez a szolgáltatás-bővítés támogatni tudná a rászoruló gyermekeket is.

A gyermekekkel együtt töltött időben kiemelten figyelünk arra, hogy:

- az őket esetlegesen érő hátrányokat és veszélyeket jelezzük a szülőknek, segítsünk ezek csökkentésében, kezelésében,
- biztonságos, derűs légkör teremtsünk, ami az érzelmi és értelmi fejlődés támogatásához elengedhetetlen,
- segítsük a felzárkózásukat, hátrányaik csökkentését gyermekközpontú, elfogadó attitűd mellett,
- egyéni bánásmód és elfogadó magatartás biztosítása a feladat minden terén.

A legfontosabb információk a szolgáltatással kapcsolatban:

- Tervezett nyitás: 2023. szeptember 1.
- Tervezett nyitva tartás: hétköznap 8.30–12.00 között és 13.00–16.00 között.
- A napközbeni gyermekmegőrzőben hat hónapos kortól hatéves korig, illetve az óvoda befejezéséig tudunk gyermekeket fogadni. A gyermekmegőrző igénybevétele nem helyettesíti a kötelező óvodai részvételt.
- Maximum 3 óra/alkalom, hetente maximum háromszor.
- Online regisztrációs oldalon időpont foglalása szükséges mindig a következő hétre, ami a hely biztosítása mellett a pedagógus szakmai felkészülését is segíti, és biztosítja azt, hogy egy idősávban olyan gyermekek vegyék igénybe a felügyeletet, akiknek nevelése, gondozása két felnőtt jelenlétével megoldható.
- Egyidejűleg maximum 10 gyermek ellátására van lehetőség kortól függően. Teljes kihasználtság mellett, naponta akár 20 gyermek fogadására is lehetőség van, egy héten ez akár több mint 100 családnak jelenthet segítséget.
- Napközben itatásra van lehetőség, minden korosztálynak a neki leginkább megfelelő módon, alkalmazkodva az egyéni igényekhez. Az innivalót (gyümölcspürét) minden szülő maga biztosítja a gyermeke számára.
- Étkezést nem biztosítunk a gyermekeknek. Az ebédet otthon vagy a közös helyiségben tudják elfogyasztani a gyermekek, ezt a szülőnek kell bonyolítania.
- Napközbeni pihenésre a legkisebbeknek egy nem zárt, de elkülönített helyen van lehetősége a gyermekmegőrzőben. A hosszabb alvásra egyelőre nem tudunk lehetőséget biztosítani.
- A időszakos napközbeni gyermekmegőrző mellett a játszószobában a szülők felügyelete mellett tölthetnek el tetszőleges időt a gyermekek. A kicsiknek biztonságot ad a szülő jelenléte, a szülők új kapcsolatokat alakíthatnak ki a többi felnőttel, a közös játékon keresztül pedig erősödik a szülő–gyermek kapcsolat. Ez a lehetőség a gyermeküket egyedül nevelő szülőknek is segítő kapcsolódási pontot jelenthet, kommunikációs lehetőséget biztosíthat.

- Fontos, hogy a szolgáltatás igénybevételének első néhány alkalmán a szülő segítse a gyermek beszoktatását, adaptációt. Az első pár alkalommal együtt ismerkedjenek a térrel, a személyekkel, a szabályokkal.

3. Gyermekek fogadására alkalmas helyiség kialakításra vonatkozó javaslat

A gyermekek fogadására alkalmas, nem kötelező szociális szolgáltatást ellátó családbarát helyiség kialakításának feltételei meghatározása során a gyermek ellátásra alkalmas intézmények kialakítására vonatkozó jogszabályi előírások tekinthetők irányadónak.

Kiemelten fontosnak tartjuk, hogy a helyiség családbarát, akadálymentesített (babakocsival érkezők és idősek részére), praktikus elrendezésű legyen, autóval és tömegközlekedéssel egyaránt jól megközelíthető legyen.

A szolgáltatásra a Batthyány utca 65. szám alatt ingatlant (Batthyány u. 65. 13975/0/A/2 52 egyéb helyiség, 13975/0/A/3 127 egyéb helyiség, 13975/0/A/4 85 egyéb helyiség) javasoljuk. A Széll Kálmán tér mind a Várból, Vízivárosi, Krisztinavárosi részről, mind a Naphegyről, a Tabánból és a Gellért-hegyről is könnyen megközelíthető autóval és tömegközlekedéssel is.

A helyiségekben az elérhető konnektorokat vakdugóval kell ellátni. A lépcsők fel és lejáratánál védőrács, a gyermekek számára elérhető kapaszkodó korlát kell. Fontos, hogy a színek, anyagok, formák meleg, családias légkört teremtsenek. Az egyes szobákat, helyiségeket kedves nevekkel látjuk el, hogy könnyebben beazonosíthatóak legyenek. Balesetvédelmi okokból lekerekített, gömbölyded formákra van szükség. Természetes anyagok kiválasztására törekszünk. A padozat résmentes, könnyen tisztítható, fertőtleníthető legyen. A gyermekfelügyeleti és játszószobákban nagy, megfelelő vastagságú szőnyeg kerüljön elhelyezésre. Tárolásra alkalmas praktikus polcrendszer/ beépített polcok az adottságoknak megfelelően.

A helyiség minimális ráfodítással átalakítható, az alapterülete összesen: 264 m2. A belmagasság: 2,83 m. A társasházban lévő helyiséget 2022. november 30-án vette birtokba az Önkormányzat az előző bérlőtől.

Építőmesteri szempontból a helyiségek jó, használható állapotban vannak. A burkolatok épek, a belső toló ajtókat javítani szükséges, a homlokzati nyílászárók megfelelő állapotban vannak. Néhány felület kőműves- és festő munka keretében javítandó. Elektromos szempontból néhány szerelvény hiányzik, a teljes hálózat felülvizsgálandó.

A fűtés egyedi, zárt égésterű fali kondenzációs kazánnal van biztosítva lapradiátorokkal, padlóban vezetett csővezetékkel. A fogyasztott víz mennyisége vízórával mért, a melegvizet a gépészeti helyiségben elhelyezett villanybojler biztosítja.

A bejárat előtt, a kis udvaron a gyermekek levegőztetésére is lehetőség van. Kialakítástól függően lehet zárt, szülővel vagy nélküle is használható.

Első lépésben, a szolgáltatás elindításához elég lenne a teljes ingatlan egy részének, az udvar felé néző helyiségek hasznosítása az alábbiak át/kialakításával:

1. Recepció, cipős/öltözőszekrény, ruhaakasztó - várakozásra, szóróanyagok elhelyezésére alkalmas
2. Iroda a dolgozóknak - szekrény, PC, nyomtató, internet
3. WC/mosdó - felnőttek és gyermekek számára is használható, külön férfi/női

   (A gyermekek részére a normál méretű WC ülőkére helyezhető gyermekülés, szűkítő. A kisebb gyermekek számára a mosdókagyló elérhetőségét dobogó biztosíthatja.)

4. Szoptató-pelenkázó helyiség - amennyiben megoldható, külön helyiségben
5. Teakonyha pult - Melegítésre is alkalmas a gyermekmegőrzőben fogyasztandó enni- és innivalóhoz
6. Gyermekfelügyeleti szoba - legalább 25 m2 - játszó, foglalkoztató, tanuló, pihenő funkcióval

   (Minimum 2 m2 bútorral nem fedett alapterület szükséges gyermekenként)

7. Játszó szoba - legalább 30 m2 - szülők, gyermekek közös játékára alkalmas

4. A szolgáltatáshoz szükséges humánerőforrás, illetve helyiségfenntartás költségei

Kiadások

- A helyiség tervezése, karbantartása-felújítása és berendezése a célnak megfelelően hozzávetőlegesen 25 millió Ft
- 3 szakképzett pedagógus, gondozó bére havonta 1,6 millió Ft
- Bérleti díj havonta 22.446 Ft és közüzemi díjak
- Egyéb működési költségek

Bevételek

alkalmi térítési/regisztrációs díj 1.000 Ft/gyermek

A szolgáltatásra adományokat és támogatásokat is fogadhat az alapítvány.

Összesen hozzávetőlegesen 35 millió forintra van szükség a szolgáltatás elindításához és a 2023. évi működéséhez.

BDV5928928

250/2023. (IV. 27.) önkormányzati határozat melléklete

BUDAVÁRI KAPU KFT.

ÜZLETI TERV 2023.

BEVÉTELEK

nettó adatok eFt-ban

I.	ÉRTÉKESÍTÉS NETTÓ ÁRBEVÉTELE (Budavári Önkormányzattól várható)	715 670
II.	EGYÉB SAJÁT BEVÉTELEK	3 500

I-II. Bevételek mindösszesen (nettó ezer Ft) 719 170

Budapest, 2023.04.19.

Horváth Szabolcs
ügyvezető

Budavári Kapu Kft.
1014 Budapest, Kapuvárosház tér 1.
Adószám: 28117443-2-41

ÁHB
18717-1/2023

BUDAVÁRI KAPU KFT

2023.évi Üzleti terv

KIADÁSOK (nettó eFt)

A. KÖZVETLEN KÖLTSÉG		2022.évre tervezett kiadások	2023.évre tervezett kiadások
I. BERUHÁZÁS / ESZKÖZBESZERZÉS			
1.	Informatikai- és egyéb eszközök	5 000	5 000
2.	Irodabútor és egyéb műszaki beszerzés/Országház u.9.	30 000	30 000
3.	Bécsi kapu beengedő sorompó teljes cseréje		7 500
4.	Halászbástya terasz kilátó szinten turisztikai távcsövek (2db)		7 000
I. BERUHÁZÁS / ESZKÖZBESZERZÉS összesen:		*35 000*	*49 500*
II. SZEMÉLYI JELLEGŰ KIADÁSOK			
1.	Bérköltség	275 751	338 301
2.	Járulékok	38 980	33 252
3.	Béren kívüli juttatás/Szép kártya járulékokkal	8300	20000
4.	Egyéb (gépkocsi-költségtérítés, BKV bérlet, reprezentáció,)	8 600	4 000
II. SZEMÉLYI JELLEGŰ KIADÁSOK		*331 631*	*395 553*
III. ANYAG JELLEGŰ KIADÁSOK			
1.	Kellékanyagok(kártyák, csekk, bűntetőtasak, hőpapír, stb)	5 000	3 500
2.	Alkatrészek	8 100	6 000
3.	Munkaruha, védőeszköz, védőital	4 000	5 000
4.	Nyomtatvány, irodaszer	400	400
5.	Takarítószer	310	350
6.	Egyéb anyag	200	250
III. ANYAG JELLEGŰ KIADÁSOK összesen:		*18 010*	*15 500*
IV. IGÉNYBEVETT/ KÖZVETÍTETT SZOLGÁLTATÁSOK			
1.	Automaták távfelügyelete, gyorsszolgálat	15 600	20 000
2.	Beléptető rendszer karbantartása, sorompók javítása,	8 000	10 000
3.	Vári liftek karbantartása	2 000	2 000
4.	Halászbástya beléptetőrendszer üzemeltetés(Diákmunka,Sessionbase)	11 000	20 000
5.	Kerékbilincs(Sessionbase)	3 000	2 000
6.	Forgalomtechnikai munkák(táblák pótlása, parkolóhelyek felfestése, útburkolati munkák,tervek stb)	13 600	10 000
7.	Pótdíjazás ügyintézése, követelések behajtása	40 000	40 000
8.	Informatika ÉS KOMMUNIKÁCIÓ	550	4 500
9.	Jogi szolgáltatás, szabályzatok készítése, közbeszerzés	8 000	5 000
10.	Munkavédelem,biztonságtechnika	4 500	2 500
11.	Könyvviteli szolgáltatás(könyvelő, könyvvizsgáló)	5 600	5 600
12.	Foglalkozás egészségügy	1 000	1 000
13.	Telefon, internet,	7 800	10 000
14.	Bérleti díj (parkolástechnikai-, irodatechniai eszközök, stb)	25 000	35 000
15.	Takarítás, tisztítás(helyiségek, parkolóhelyek, pavilonok,stb)	3 000	6 500
16.	Oktatás, tréning	550	550
17.	Energia	2 200	700
18.	Pénzügyi, banki szolg.díj	2 450	2 500
19.	Egyéb (biztosítás, fénymásolás, mobilWC, egyéb ktg)	1 500	1 500
IV. IGÉNYBEVETT/ KÖZVETÍTETT SZOLGÁLTATÁSOK		*155 350*	*179 350*
B. KÖZVETETT KÖLTSÉG			
V. ÁLTALÁNOS KÖLTSÉGEK			
1.	Management bérköltség+FB tiszteletdíjak	*38 700*	*40 006*
2.	Management járulékok	5 900	5 200
3.	Management béren kívüli juttatás/Szép kártya járulékokkal	*1 235*	*922*
4.	Management egyéb (gépkocsi költségtér., bérlet,)	*2 200*	*900*
V. ÁLTALÁNOS KÖLTSÉGEK		*48 035*	*47 028*
	I.-V. ÖSSZESEN	**588 026**	**686 931**
VI.	Adók, hozzájárulások, kamatok, stb.	15 000	15 000
	MINDÖSSZESEN	**603 026**	**701 931**
	(Tényleges költségeken felül számlázható összeg (I-V. 2%-a)	**11 761**	**13 739**
	Önkormányzattól várható összes nettó bevétel	**614 787**	**735 670**

Budapest, 2023.04.19

Budavári Kapu Kft.
1014 Budapest, Kapisztrán tér 1
Adószám: 23117413-2-41

Horváth Szabolcs ügyvezető

Budavári Kapu Kft.
1014 Budapest, Kapisztrán tér 1.
Adószám: 23117413-2-41
Nyilvántartó cégbíróság: Fővárosi Törvényszék Cégbírósága, Cégjegyzékszám: 01-09-952764
Adatkezelői nyilvántartási azonosító: 04502-0001

Víziváros – Vár – Krisztinaváros – Tabán – Gellérthegy

Szöveges kiegészítés a 2023. évi üzleti tervhez

A Budavári Kapu Kft. közszolgáltatási szerződés keretében látja el a kerület parkolásüzemeltetési feladatait, a vári liftek, és a Halászbástya felső kilátószint beléptetőrendszer üzemeltetését.

2023. évi tervezési elvek:
A 2023-as évben folyamatos parkolásüzemeltetéssel számolunk. A bevételek tekintetében meghaladva az előző, 2022-es számokat.

Bevételek

A parkolásból és a Halászbástya felső kilátószint üzemeltetéséből származó összes bevétel közvetlenül az alapító Budavári Önkormányzat számláján jelenik meg. Ez várhatóan az idei évben eléri majd a **2 milliárd forintot.**

A Budavári Kapu Kft. fő bevétele az Önkormányzattól származik, ami az alaptevékenységének ellátásához szükséges működési költségek megtérítése.
Egyéb bevétele kártérítésből, banki kamatból várható.

2023. évben Társaságunknak az Önkormányzattól **nettó 715.670 eFt** bevétele várható. Egyéb bevételek (kártérítés, banki kamat stb.): **3.500 eFt**.

Ez az összeg **a biztonságos működést biztosítja.**

Költségek

Az előzetes pénzügyi adatok és a tárgyévben várható kiadások alapján a 2023. üzleti évben az alábbi költségekkel számoltunk:

I. Beruházás/Eszközbeszerzés:
Az idei évben a jelenleg három telephelyen működő cégünk egy helyre, az Országház utca 9. szám alá költözik. A kiadások tervezésénél figyelembe vettük az átköltözés miatt szükséges irodabútor és egyéb műszaki, informatikai és egyéb beruházások várható költségeit.
Az átköltözés miatt az Iskola utca 10. és a Fő utca 15. sz. alatti helyiségeket további hasznosítás céljából vissza tudjuk adni az Önkormányzat részére. Az Országház utcai új Ügyfélszolgálat kialakítása jelentős belső fejlesztéssel és átszervezéssel oldható meg.

A Bécsi kapu beengedő sorompójánál szükségessé vált, hogy teljes cserét végezzünk.

A Halászbástya felső kilátó szintjén tervezünk 2 db turisztikai távcsövet elhelyezni plusz szolgáltatásként, amit további költség nélkül használhatnak majd a jegyet váltó látogatók.

II. Személyi jellegű kiadásaink:

- A munkaerő megtartása érdekében követnünk kell a bértrendeket, az országos bérnövekedést, az infláció mértékét, valamint figyelemmel kell lennünk a konkurencia munkaerő elszívó hatására, ezért a tárgyévben is ezek figyelembevételével kalkuláltuk a bérfejlesztést.
- A bérköltséget a feladataink ellátásához szükséges létszámra (58 főre) terveztük. (Vári díszpécserszolgálat 18 fő, Ügyfélszolgálat 5 fő, Parkolási Iroda 31 fő, Halászbástya 1 fő, Központi Iroda 3 fő)
- A cafeteria rendszer keretében, minden dolgozónknak februártól havi nettó 20.000 Ft juttatást nyújtunk.

III. Anyagjellegű kiadások:

- a költségcsoport legjelentősebb - és legnehezebben tervezhető *költségeleme a Váron belüli behajtást ellenőrző rendszer alkatrész igénye*, valamint a zömében 2002-óta működő parkoló automaták javítása, alkatrész cseréje.
- A Váron belüli sorompós rendszer garanciája 2015.12.31-én lejárt. Azóta fizetnünk kell - az általános karbantartási költségen felül- a meghibásodott és nem javítható alkatrészekért, a javításért, és a kiszállásért egyaránt. A meghibásodások gyakoriak, az évek múlásával napi szinten szükséges kisebb-nagyobb javításokat végezni. Sajnos a Skidata rendszerhez szükséges gyári alkatrészek drágák, és nem csereszabatosak más gyártók termékeivel. Ezért is szeretnénk több lépcsőben elkezdeni a sorompó rendszer cseréjét, ennek lenne első állomása a Bécsi Kapu belépési pont.

IV. Igénybevett/közvetített szolgáltatások legjelentősebb nagyságrendet képviselő költségelemei:

- *„automaták távfelügyelete, gyorsszolgálat":*
  - a Váron kívüli automaták távfelügyeleti-, karbantartási-, javítási költségeit, valamint a Váron belüli-, Váron kívüli-, és a fővárosi utak automatáinak ürítésével-, az önkormányzati számlára történő befizetésével kapcsolatos költségeit tartalmazza.

- A *„beléptető rendszer karbantartása, sorompók javítása"* költségelem, egyrészt a vári rendszer havi – átalánydíjas – karbantartási szerződésének összegét, valamint a rendszer eseti javításának munkadíját és a kiszállás költségeit tartalmazza.
- A liftek szerződés szerinti karbantartási és javítási költségei.
- A Halászbástya beléptető rendszer üzemeltetéséhez az Y-Generáció Iskolaszövetkezet tevékenysége, mint alvállalkozó. A diákmunkaerő alkalmazása költséghatékony, és „jólképzett" hostess szolgáltatást biztosít.
- Ide tartoznak még az utóbbi években elmaradt, de szükséges forgalomtechnikai munkákkal kapcsolatos költségek is, amiket a Városüzemeltetési Iroda által meghatározott fontossági sorrend szerint végeztetünk (útburkolati jelek, parkoló felfestés, táblák pótlása stb.).
- A pótdíjazások ügyintézéséhez és a követelések behajtásához kapcsolódó költség, amely a legjelentősebb költségelem, az alábbiakat tartalmazza:

- a szükséges adat lekérdezések költségei
- a nyomtatás-, borítékolás-, postai feladás költségei
- a fizetési meghagyások eljárási díjai
- a szükséges illetékbélyegek árát, valamint
- a jogerős ügyek végrehajtási díjelőlegei
- ügyvédi munkadíj
- végrehajtói munkadíj

Fontos megemlíteni, hogy

- ezen költségek jelentős része megtérül (az Ügyfelek megfizetik), a tervben való megjelenítése csak pénzügyi invesztíciót jelent,
- ez a költségelem rendkívül nehezen kalkulálható, alakulása nagy mértékben függ a keletkezett pótdíjak számától, a fizetési hajlandóságtól és a perré alakuló esetek számától.
- a fővárosi utakon keletkezett pótdíjazással kapcsolatos költségeket is innen finanszírozzuk.

V. Általános költségek:

Az általános költségek csoportban mutattuk ki a menedzsment költségét.

A fővárosi utakon történő üzemeltetéshez kapcsolódóan szükségesnek tartjuk megemlíteni, hogy a ráfordítások – bár a Budavári Kapu Kft. terv-, és tényszámaiban jelennek meg – az Önkormányzat részére megtérülnek. A közvetlen költségek 100 %-a, a közvetett költségek megállapodás szerinti (létszám arányra vetített) hányada tovább számlázható a Fővárosi Önkormányzatnak. Ennek mértéke 2022-ben 84.420 eFt volt.

Budapest, 2023. április 19.

Horváth Szabolcs
ügyvezető

Budavári Kapu Kft.
1014 Budapest, Kapisztrán tér 1
Adószám: 23117413-2-41

Budavári Kapu Kft.
1014 Budapest, Kapisztrán tér 1.
Adószám: 23117413-2-41
Nyilvántartó cégbíróság: Fővárosi Törvényszék Cégbírósága, Cégjegyzékszám: 01-09-952764
Adatkezelői nyilvántartási azonosító: 04502-0001

Víziváros – Vár – Krisztinaváros – Tabán – Gellérthegy

JEGYZŐKÖNYV KIVONAT

a 2023.04.19-i Felügyelőbizottság ülésén hozott határozatról

1/2023 (IV.19.) FB sz. határozat:

A Budavári Kapu Kft. 2023.évi üzleti tervét a Felügyelőbizottság megtárgyalta és elfogadásra javasolja a Képviselő-testület felé.

(3 igen szavazat, 0 tartózkodás, 0 nem szavazat)

Botka Gábor János Fb elnök
jegyzőkönyv hitelesítő

BUDAVÁRI
ÖNKORMÁNYZAT

252/2023. (IV. 27.) önkormányzati határozat melléklete

BDV/...../2023

TÁMOGATÁSI SZERZŐDÉS

amely létrejött
egyrészről a **Budapest I. kerület Budavári Önkormányzat** (székhely: 1014 Budapest, Kapisztrán tér 1., törzskönyvi azonosító: 735649, adószáma: 15735643-2-41, bankszámlaszáma: 12010154-00379543-00100000, képviseli: **Váradiné Naszályi Márta polgármester**; a továbbiakban: **Támogató),**

másrészről, a **Budapest I. Kerületi Közbiztonsági Közalapítvány** (székhely: 1014 Budapest, Kapisztrán tér 1., adószám: 18079966-1-41, nyilvántartási száma: 01-01-0005822, bankszámlaszám: ... számlavezető bank: ..., képviselő neve: Vecsey András elnök, a továbbiakban: **Támogatott**)
között a mai napon az alábbi feltételekkel:

1. A Támogató a Támogatott által benyújtott támogatási kérelemre **Budapest I. Kerület Budavári Önkormányzat Képviselő-testületének (a továbbiakban Képviselő-testület) a .... (...) önkormányzati határozata** alapján az alább részletezett feltételekkel

vissza nem térítendő pénzügyi támogatást nyújt a Támogatott részére.

2. A Támogató a Budapest I. kerület Budavári Önkormányzat 2023. évi költségvetéséről szóló 2/2023. (II.28.) önkormányzati rendeletében meghatározott előirányzatai terhére

20 500 000 Ft, azaz húszmillió-ötszázezer forint összegű támogatást biztosít, amelyet

a Támogatott (...) Bank banknál **vezetett** (...) számú számlaszámára átutal.

3. A Támogató a közpénzekből nyújtott támogatások átláthatóságáról szóló 2007. évi CLXXXI. törvény rendelkezései alapján elszámolási kötelezettséggel nyújtja a támogatást. **A támogatás kizárólag a támogatási kérelem dátumától, vagyis 2023. március 27. napjától 2023. december 31. napjáig használható fel jelen szerződés 4. pontja és 7. mellékletében szereplő Támogatási kérelem alapján.**

4. Támogatott a támogatás összegét az alapító okiratban meghatározott céljainak megvalósítására, Közalapítvány 2023. évi tevékenységére használhatják fel, jelen szerződés 7. mellékletében szereplő pályázati kérelem alapján.

A Felek kötelezettségei, az elszámolás módja

5. A Támogatott kijelenti, hogy az államháztartásról szóló 2011. évi CXCV. törvény (a továbbiakban: Áht.) 50. § (1) a.) pontja szerint megfelel a rendezett munkaügyi kapcsolatok követelményeinek, valamint az Áht. 50. § (1) c.) pontja alapján átlátható szervezetnek minősül, melyről jelen szerződés **1. számú mellékletében** nyilatkozatot tesz.

6. A Támogatott az Áht. 50/A. §-a értelmében kötelezettséget vállal arra, hogy a Támogatási Szerződés megkötését megelőzően valamennyi bankszámlájára és azok alszámláira vonatkozóan Támogató részére átadja a számlavezető pénzintézet által nyilvántartásba vett azonnali beszedési megbízás (inkasszó) Felhatalmazó levelet, mely jelen szerződés **8. számú melléklete**.

7. A Támogatott vállalja, hogy az elszámolás elfogadásáig haladéktalanul bejelenti, ha ellene csőd-, felszámolási, végelszámolási, kényszertörlési eljárás indult, vagy ha adószáma felfüggesztésre került.

8. A bizonylatokon a támogatott képviselőjének igazolni kell, az eredeti számlapéldánya történő feltüntetésével (azaz a számlák záradékolásával), hogy a kifizetés a szerződéses feladat teljesítése érdekében történt.

9. A Támogatott hozzájárul továbbá nevének, a támogatás céljának, a támogatás összegének, a program megvalósítási helyének nyilvánosságra hozatalához.

10. A támogatást a jelen szerződésben rögzített pénzügyi és időbeli ütemezésben kell folyósítani. A támogatás folyósítása a jelen szerződésben meghatározott időpontig, illetve teljesítésigazolás alapján a Támogató utalványozása alapján a meghatározott előirányzat terhére, banki utalás útján közvetlenül a Támogatott bankszámlájára történik.

11. A támogatást a jelen szerződésben foglaltak alapján a támogatási cél megvalósítása érdekében lehet felhasználni. A felhasználást bizonylatokkal kell alátámasztani, figyelemmel az alább felsorolt törvények előírásaira:

- az általános forgalmi adóról szóló 2007. évi CXXVII. törvény
- a személyi jövedelemadóról szóló 1995. évi CXVII. törvény
- a számvitelről szóló 2000. évi C. törvény

A bizonylatokon a Támogatott képviselőjének igazolni kell, - az eredeti számlapéldányra történő feltüntetésével (azaz a számlák záradékolásával) -, hogy a kifizetés a szerződéses feladat teljesítése érdekében történt.

12. A folyósított támogatás szerződés szerinti felhasználásáról részletes szakmai beszámolóval és pénzügyi összesítővel kell elszámolni a Támogató felé. A támogatási szerződésben foglaltak megvalósítását a Támogatott képviselőjének aláírásával kell igazolni.

13. Az elszámolásra vonatkozó részletszabályokat a „Tájékoztató a Budapest I. kerület Budavári Önkormányzat által nyújtott támogatások pénzügyi elszámolásához" című, jelen szerződés **5. számú melléklete** tartalmazza.

14. Amennyiben a támogatott cél megvalósítása meghiúsul, tartós akadályba ütközik, vagy a szerződésben foglalt ütemezéshez képest késedelmet szenved, ezt a Támogatott haladéktalanul köteles írásban Támogatónak bejelenteni.

A szerződés megszegésének következményei, szankciók

15. A Támogatott a 2. pontban megjelölt támogatást kizárólag a 4. pontban rögzített cél megvalósítására, e szerződésben rögzített feltételek betartásával rendeltetésszerűen használhatja fel.

16. A Támogató egyoldalú, írásban előterjesztett nyilatkozatával a szerződéstől való **elállásra** jogosult, ha

a. Támogatott a támogatást **nem** a szerződésben meghatározott célra használta fel, vagy

b. Támogatott az elbíráláshoz szükséges vagy jelen szerződésben rögzített jognyilatkozatok bármelyikét visszavonja.

Az elállást tartalmazó nyilatkozatot ajánlott küldeményként kell postára adni. Elállás esetén Támogatott a Támogatás teljes összegét köteles 8 banki napon belül visszafizetni a Támogató részére, a jelen szerződésben megjelölt bankszámlaszámra.

17. Az igénybe nem vett támogatási összeget a Támogatott köteles visszafizetni Támogató részére, a jelen szerződésben megjelölt bankszámlaszámra, a meghiúsulás, illetve akadály bekövetkeztétől számított 8 banki napon belül.

18. A Támogatott tudomásul veszi, hogy amennyiben a jelen szerződés alapján biztosított céljellegű támogatást nem ezen támogatási szerződésben meghatározott feladat megvalósítására használja fel, úgy a Támogató a jelen támogatási szerződést **azonnali**

hatállyal felmondhatja. Ebben az esetben Támogatottnak az addig felhasznált összeggel el kell számolnia, a fel nem használt összeget pedig a felmondás hatályosulásától számított 8 banki napon belül vissza kell fizetnie a Támogató részére, a jelen szerződésben megjelölt bankszámlaszámra, a Ptk. által számított késedelmi kamattal növelten.

19. A Támogatott tudomásul veszi, hogy a Támogató a 16. pontban rögzített elállása, valamint a 18. pontban rögzített felmondása esetén Támogató él a **8. számú mellékletként** becsatolt banki inkasszó jogával, valamint Támogatottat 5 évig kizárhatja önkormányzati támogatás igényléséből.

20. A Támogatott a rendelkezésére bocsátott támogatásról a jelen szerződésben foglaltak szerint **az elszámolás határidejeként megjelölt időpontig, 2024. február 29.** köteles a csatolt **Elszámolási lap (4. számú melléklet)** felhasználásával tételes és hiteles pénzügyi elszámolást (a pénzügyi bizonylatok, valamint az elvégzett feladatok részletes igazolását szolgáló dokumentumok másolatának egyidejű csatolásával), valamint szöveges beszámolót készíteni, amelyben feltünteti a beruházásokban közreműködő vállalkozók személyét is. Az elszámolást ellenőrzés céljából – átvételi elismervény ellenében – a Támogató részére postai úton kell megküldeni a Budapest Főváros I. kerület Budavári Polgármesteri Hivatal címére.

21. A Támogatott vállalja, hogy a támogatásról szóló elszámolást jelen szerződés *„Tájékoztató a Budapest I. kerület Budavári Önkormányzat által nyújtott támogatások pénzügyi elszámolásához"* című, jelen szerződéshez csatolt **5. számú mellékletben** foglaltak szerint teljesíti. Az elszámoláshoz csatolandó még a kitöltött és aláírt **ÁFA-Nyilatkozat is (2. számú melléklet)**. A Támogatott egyidejűleg tudomásul veszi, hogy **a támogatói kérelem dátumától, vagyis 2023. március 27. napja és 2023. december 31. napja közötti időszakban keletkezett**, a Támogatott nevére kiállított számlák és egyéb számviteli bizonylatok használhatók fel az elszámoláskor.

22. Amennyiben a Támogatott a tételes és hiteles pénzügyi elszámolásra vonatkozó kötelezettségét elmulasztja, s ezáltal lehetetlenné teszi annak megállapítását, hogy a támogatást a Támogatott rendeltetésszerűen használta-e fel, a Támogató kötelezheti a Támogatottat a támogatás visszafizetésére a jelen szerződés 18. pontjában foglaltak szerinti kamattal megemelt mértékben 8 napon belül. Amennyiben a visszafizetés nem történik meg 8 napon belül, Támogató érvényesíti a jelen szerződés 19. pontjában rögzített inkasszó jogát.

Egyéb rendelkezések

23. A kérelem benyújtása, valamint a szerződéskötés feltételeként meghatározott nyilatkozatok, valamint a jelen szerződés elválaszthatatlan részét képezik.

24. Támogatott vállalja, hogy a 4. pontban rögzített cél megvalósítása során annak propagandájában, kiadványaiban a Támogatót nevének megjelentetésével, mint támogatót feltünteti.

25. Támogatott képviselője kijelenti, hogy a Támogatott képviseletére és a jelen szerződés aláírására megfelelő jogosultsággal rendelkezik, és hogy az ezzel összefüggésben felmerülő károkért a polgári jog szabályai szerint tartozik felelősséggel a Támogató felé.

26. Felek a jelen szerződést, mint szerződéses akaratukkal mindenben megegyezőt jóváhagyólag írták alá azzal, hogy az itt nem szabályozott kérdések tekintetében a Polgári Törvénykönyvről szóló 2013. évi V. törvény, az államháztartásról szóló 2011. évi CXCV. törvény és az államháztartásról szóló törvény végrehajtásáról szóló 368/2011. (XII. 31.) Korm. rendelet vonatkozó rendelkezéseit, valamint Budapest I. Kerület Budavári Önkormányzat Képviselő-testületének az államháztartáson kívülre nyújtott forrás átadásának rendjéről szóló 6/2022. (III. 7.) önkormányzati rendelete rendelkezéseit tekintik irányadónak.

27. A jelen megállapodás 4 eredeti példányban készült.

Budapest, 2023. ..... „ "

a Támogató képviseletében

Váradiné Naszályi Márta
polgármester
Budapest I. kerület Budavári
Önkormányzat

Budapest, 2023. ..... „ "

a Támogatott képviseletében:

Vecsey András
elnök

Jogi ellenjegyzés:

2023. ..... „ "

Pénzügyi ellenjegyzés:

2023. ..... „ "

A szerződés mellékletei:

1. Átláthatósági nyilatkozat
2. ÁFA-Nyilatkozat
3. Összeférhetetlenségi és érintettségi nyilatkozat
4. Elszámolási lap
5. Tájékoztató a Budapest I. kerület Budavári Önkormányzat által nyújtott támogatások pénzügyi elszámolásáról
6. Adatkezelési tájékoztató
7. Kérelem egyedi támogatás iránt
8. Felhatalmazó levél

1. sz. melléklete

Átláthatósági nyilatkozat

az államháztartásról szóló 2011. évi CXCV. törvény végrehajtásáról szóló 368/2011. (XII. 31.) Korm. rendelet 50. § (1) bekezdés (1a) pontja,

valamint a nemzeti vagyonról szóló 2011. évi CXCVI. törvény 3. §-a szerinti megfelelésről

Alulírott ..... büntetőjogi felelősségem tudatában – az államháztartásról szóló 2011. évi CXCV. törvény végrehajtásáról szóló 368/2011. (XII. 31.) Korm. rendelet 50. § (1) bekezdés (1a) pontja szerint – kijelentem, hogy az általam képviselt .....szervezet a nemzeti vagyonról szóló 2011. évi CXCVI. törvény 3. §-ban leírtak szerinti átlátható szervezetnek minősül, amely

olyan belföldi vagy külföldi jogi személy vagy jogi személyiséggel nem rendelkező gazdálkodó szervezet, amely megfelel a következő feltételeknek*:

- az állam, a költségvetési szerv, a köztestület, a helyi önkormányzat, a nemzetiségi önkormányzat, a társulás, az egyházi jogi személy, az olyan gazdálkodó szervezet, amelyben az állam vagy a helyi önkormányzat külön-külön vagy együtt 100%-os részesedéssel rendelkezik, a nemzetközi szervezet, a külföldi állam, a külföldi helyhatóság, a külföldi állami vagy helyhatósági szerv és az Európai Gazdasági Térségről szóló megállapodásban részes állam szabályozott piacára bevezetett nyilvánosan működő részvénytársaság,
- tulajdonosi szerkezete, a pénzmosás és a terrorizmus finanszírozása megelőzéséről és megakadályozásáról szóló törvény szerint meghatározott tényleges tulajdonosa megismerhető,
- az Európai Unió tagállamában, az Európai Gazdasági Térségről szóló megállapodásban részes államban, a Gazdasági Együttműködési és Fejlesztési Szervezet tagállamában vagy olyan államban rendelkezik adóilletőséggel, amellyel Magyarországnak a kettős adóztatás elkerüléséről szóló egyezménye van,
- nem minősül a társasági adóról és az osztalékadóról szóló törvény szerint meghatározott ellenőrzött külföldi társaságnak,
- a gazdálkodó szervezetben közvetlenül vagy közvetetten több mint 25%-os tulajdonnal, befolyással vagy szavazati joggal bíró jogi személy, jogi személyiséggel nem rendelkező gazdálkodó szervezet tekintetében az előzőek felsorolt alpontok szerinti feltételek fennállnak. *(A megfelelő rész aláhúzandó)*

Tudomásul veszem, hogy a kötelezettségvállaló ezen feltétel ellenőrzése céljából, a szerződésből eredő követelések elévüléséig az Áht. 54/A. §-ban foglaltak szerint jogosult a jogi személy, jogi személyiséggel nem rendelkező szervezet átláthatóságával összefüggő, az 54/A. §-ban meghatározott adatokat kezelni, azzal, hogy ahol az 54/A. § kedvezményezettről rendelkezik, azon a jogi személyt, jogi személyiséggel nem rendelkező szervezetet kell érteni.

Büntetőjogi felelősségem tudatában kijelentem, hogy az általam közölt adatok a valóságnak megfelelnek, és az általam képviselt szervezet jogállásában esetlegesen bekövetkező változásról haladéktalanul értesítem.

Kijelentem, hogy az általam képviselt szervezet alapító (létesítő) okirata, illetve külön jogszabály szerinti nyilvántartásba vételt igazoló okirata alapján jogosult vagyok a szervezet képviseletére (és cégjegyzésére).

Budapest, 2023.....

.....

cégszerű aláírás

2. sz. melléklete

ÁFANYILATKOZAT

Alulírott, ... a(z) ..... (adószám:.....) képviselőjeként

1. Nyilatkozom, hogy szervezetünk

ÁFA körbe tartozik/Nem tartozik ÁFA körbe*
az
ÁFÁ-t visszaigényelheti/Nem igényelheti vissza*

* A megfelelő aláhúzandó

2. Büntetőjogi felelősségem tudatában nyilatkozom, hogy szervezetünknek lejárt esedékességű köztartozása nincsen.

Jelen nyilatkozatot a Budapest I. kerület Budavári Önkormányzattal kötött támogatási szerződéshez teszem, más célra nem használható fel.

Budapest, 2023. .....

_____
cégszerű aláírás

_____
szervezet vezetőjének neve, titulusa

3. sz. melléklete

NYILATKOZATOK

I. A pályázó/kérelmező adatai

a) (kitöltendő, ha a pályázó/kérelmező természetes személy):
- neve: .....
- lakcíme: .....
- születési helye: .....
- születési ideje: .....

b) (kitöltendő, ha a pályázó kérelmező gazdasági társaság):
- cégneve: .....
- székhelye: .....
- cégjegyzékszáma: .....
- adószáma: .....
- képviselőjének neve: .....

c) (kitöltendő, ha a pályázó/kérelmező gazdasági társaságnak nem minősülő egyéb szervezet):
- neve: .....
- székhelye: .....
- képviselőjének neve: .....
- nyilvántartásba vételi okiratának száma: okiratszáma: .....
- nyilvántartásba vevő szerv megnevezése: .....

II. A pályázat/kérelem adatai
- a pályázat megnevezése (csak pályázat esetén töltendő ki): .....
.....
.....
- a támogatandó cél: .....
- pályázott/kérelmezett összeg: .....

III. Összeférhetetlenségi és érintettségi nyilatkozatok

a) Összeférhetetlenség

Jelen nyilatkozat I. pontjában megnevezett pályázó hivatalos képviselőjeként büntetőjogi felelősségem tudatában kijelentem, hogy a jelen nyilatkozat II. pontjában jelölt pályázatom/egyedi támogatási kérelmem vonatkozásában a 2007. évi CLXXXI. törvény 6. §-ában foglalt összeférhetetlenség (ld. Kivonat)
- fennáll
- nem áll fenn.

(A megfelelő részt kérjük aláhúzni.)

Amennyiben összeférhetetlenség áll fenn, az összeférhetetlenség alapjául szolgáló körülmény:
.....
.....

A fennálló összeférhetetlenség megszüntetése érdekében a következő intézkedésekre került sor:

.....
.....
.....

Budapest, 2023. .....

_____
cégszerű aláírás

_____
szervezet vezetőjének neve, titulusa

b) Érintettség

Jelen nyilatkozat I pontjában megnevezett pályázó hivatalos képviselőjeként büntetőjogi felelősségem tudatában kijelentem, hogy a jelen nyilatkozat II. pontjában jelölt pályázatom/egyedi támogatási kérelmem vonatkozásában a 2007. évi CLXXXI. törvény 8. §-ában foglalt érintettség (ld. Kivonat)

- fennáll
- nem áll fenn.

(A megfelelő részt kérjük aláhúzni.)

Amennyiben érintettség áll fenn, az érintettség alapjául szolgáló körülmény:
.....
.....
.....

A fennálló érintettséggel kapcsolatban a 2007. évi CLXXXI. törvényben foglalt előírásoknak eleget tettem.

Budapest, 2023. .....

_____
cégszerű aláírás

_____
szervezet vezetőjének neve, titulusa

4.sz. melléklete

Elszámolási lap
a Budapest I. kerület Budavári Önkormányzattól
..... számú önkormányzati határozat alapján
kapott támogatáshoz

Sorszám	Számla száma	Szolgáltatás, áru megnevezése	Számla bruttó értéke (Ft)	Számla nettó értéke (Ft)	ÁFA tartalom (Ft)
1.					
2.					
3.					
4.					
5.					
6.					
7.					
8.					
9.					
10.					

Elszámolt összesen:

db számla		Összesen: bruttó Ft	Összesen: nettó Ft	ÁFA tartalom összesen

NYILATKOZAT

....., mint a ..... képviselője kijelentem, hogy a Budapest I. Kerület Budavári Önkormányzattól a ..... számú önkormányzati határozat alapján kapott

..... Ft összegű támogatás

elszámolására a jelen lapon feltüntetett bizonylatokat más intézményektől, pénzügyi forrásból kapott pénzeszköz elszámolására nem használom fel.

Kelt: ..... (hely), ... (év) ..... (hónap) ..... (nap)

szervezet neve

szervezet vezetőjének neve, titulusa

5. sz. melléklete

ÚTMUTATÓ

a Budapest I. Kerület Budavári Önkormányzat által nyújtott támogatások pénzügyi elszámolásához

Támogató a közpénzekből nyújtott támogatások átláthatóságáról szóló 2007. évi CLXXXI. törvény és a Budapest I. Kerület Budavári Önkormányzat Képviselő-testületének az államháztartáson kívülre nyújtott forrás átadásának rendjéről szóló 6/2022. (III. 7.) önkormányzati rendelete rendelkezései alapján elszámolási kötelezettséggel nyújtja a támogatást. A támogatás felhasználását ellenőrizni kell. A támogatási szerződés öt példányban készül.

Az elszámolás módja

A Támogatott szervezetnek igazolnia kell a támogatás összegének a támogatási szerződésben meghatározott célnak megfelelő felhasználását. A támogatott célnak megfelelő felhasználást a támogatott szervezet nevére kiállított számlák hitelesített másolatával tudja igazolni.
Az elszámolás során benyújtott fénymásolt dokumentumok (átutalásos vagy készpénzes számlák, teljesítési igazolások, banki kivonatok) kizárólag A4-es papírformátumban fogadhatók el.

Az elszámolás kötelező mellékletei:

- a támogatott cél megvalósításáról elkészített Szöveges szakmai beszámoló,
- a kitöltött és a támogatott szervezet képviselőjének aláírásával ellátott Elszámolási lap,
- a Csatolt számlák és kapcsolódó dokumentumok hitelesített másolata, azok e tájékoztatóban előírt mellékleteivel,
- Nyilatkozatok

A szöveges beszámoló
A támogatási szerződés szerinti tényleges felhasználásról szóló rövid 1-3 oldalnyi szöveges szakmai beszámolónak tartalmaznia kell a támogatott cél megvalósítására vonatkozó tényeket.
A Támogatónak ebből a beszámolóból kell tájékozódnia arról, hogy az általa támogatott cél valóban megvalósult.

Elszámolási lap kitöltése
Az Elszámolási lap a Támogató által rendszeresített nyomtatvány, melynek oszlopaiban fel kell tüntetni a csatolt számlamásolatok sorszámát, a vásárolt áru, szolgáltatás stb. megnevezését, a számla bruttó értékét, illetve a számla nettó értékét, továbbá az áfa tartalmát.

Az Elszámolási lapon található „Nyilatkozat" rovatait ki kell tölteni a pályázati, támogatási kérelem adataival, valamint fel kell tüntetni a Támogatási szerződésben meghatározott támogatási célt, a támogatás összegét és az elszámolás dátumát.

Az Elszámolási lapot kizárólag a Támogatási szerződés aláírására jogosult – azaz a Támogatott szervezet képviseletére jogosult – személy írhatja alá. Továbbá kérjük az Elszámolási lapot a szervezet bélyegzőjével is ellátni!

Nyilatkozatok
A Támogatott szervezetnek az elszámolás során is nyilatkoznia kell arról, hogy Áfa-visszaigénylésre jogosult vagy sem. Amennyiben jogosult Áfa-visszaigénylésre, úgy csak a számlák nettó összegét veheti figyelembe az elszámolásában.

Az elszámoláshoz csatolandó mellékletekről
Hitelesített számlamásolatok, záradékolás
Kérjük a számla, bizonylat eredeti példányára (nem a hátoldalára!) felvezetni az alábbi szöveget!

„Felhasználva ..... Ft összegben a Budapest I. kerület Budavári Önkormányzat ..... számú önkormányzati határozata alapján és a BDV/..... szerződés szerinti támogatása terhére."

Kérjük a záradékolt számlát lemásolni, majd a másolatra ráírni: „Az eredetivel megegyező hiteles másolat", továbbá kérjük a támogatási szerződés aláírására jogosult képviselő aláírásával, a támogatott szervezet hivatalos bélyegzőjének lenyomatával és dátummal ellátni. Minden egyes számla esetében így kell eljárni.

Az elszámoláshoz kizárólag azok a számlák és bizonylatok szerinti költségek fogadhatók el, amelyek a támogatási szerződésben meghatározott támogatási cél megvalósulása kapcsán merültek fel. A számla kiállításának dátuma nem lehet korábbi a támogatói szerződés keltezésénél, és nem léphet túl a szerződésben megjelölt elszámolási határidőn. A számláknak ezen felül meg kell felelniük az előírt tartalmi és formai követelményeknek. A számlákból és az elszámolási bizonylatokból egyértelműen ki kell derülnie az átutalás vagy kifizetés tényének. Olyan számla nem csatolható, amely kifizetésre, átutalásra vár.

Kifizetést igazoló bizonylatok
Amennyiben a számla kiegyenlítése átutalással történt, ennek megtörténtét a támogatott szervezet bankszámla-kivonatának hitelesített másolatával kell igazolni – vagyis kötelezően csatolandó az elszámoláshoz. A bankszámlakivonatok igazolják a számlák, bérek, adók, stb. átutalásának megtörténtét is.

Készpénzes kifizetés esetén a kiadási pénztárbizonylat becsatolása szükséges.

Elszámolható költségek (Csak azok az alábbi költségek számolhatóak el, amik a megkötött támogatási szerződésben rögzített célokhoz kapcsolódnak):

Személyi jellegű kifizetések		
Költségnem megnevezése	Az elszámolást alátámasztó bizonylatok	Záradékolás (az eredeti bizonylatokon)
Bérköltségek	- szerződés hitelesített másolata; - kifizetési jegyzék (bérjegyzék) hitelesített másolata; - pénzügyi teljesítés igazolására kiadási pénztárbizonylat vagy bankszámlakivonat hitelesített másolata	- kifizetési jegyzék; (bérjegyzék)
Megbízási díjak	- megbízási szerződés hitelesített másolata; - kifizetési jegyzék (bérjegyzék) hitelesített másolata; - pénzügyi teljesítés igazolására kiadási pénztárbizonylat vagy bankszámlakivonat hitelesített másolata	- számla vagy kifizetési jegyzék (bérjegyzék)
Tiszteletdíjak, honóráriumok	- megbízási szerződés hitelesített másolata; - kifizetési jegyzék (bérjegyzék) hitelesített másolata; - pénzügyi teljesítés igazolására kiadási pénztárbizonylat vagy bankszámlakivonat hitelesített másolata (ha a tiszteletdíj kifizetése készpénzben történik, akkor a nettó összeg átvételét a bizonylaton a magánszemély aláírásával igazolja)	- számla, vagy kifizetési jegyzék (bérjegyzék) vagy megbízási szerződés
Ösztöndíjak	- döntés az ösztöndíjról (ki, mennyit, mennyi időtartamra) hitelesített másolata; - az ösztöndíjas beszámolója az elvégzett tevékenységről; - pénzügyi teljesítés igazolására kiadási pénztárbizonylat vagy bankszámlakivonat hitelesített másolata (ha az ösztöndíj kifizetése készpénzben történik, akkor a nettó összeg átvételét a	- ösztöndíj szerződés vagy kifizetési bizonylat (bérjegyzék)

	bizonylaton a magánszemély aláírásával igazolja)	
Személyi jellegű kifizetések		
Költségnem megnevezése	Az elszámolást alátámasztó bizonylatok	Záradékolás (az eredeti bizonylatokon)
Bérköltségek	- szerződés hitelesített másolata; - kifizetési jegyzék (bérjegyzék) hitelesített másolata; - pénzügyi teljesítés igazolására kiadási pénztárbizonylat vagy bankszámlakivonat hitelesített másolata	- kifizetési jegyzék; (bérjegyzék)
Megbízási díjak	- megbízási szerződés hitelesített másolata; - kifizetési jegyzék (bérjegyzék) hitelesített másolata; - pénzügyi teljesítés igazolására kiadási pénztárbizonylat vagy bankszámlakivonat hitelesített másolata	- számla vagy kifizetési jegyzék (bérjegyzék)
Tiszteletdíjak, honóráriumok	- megbízási szerződés hitelesített másolata; - kifizetési jegyzék (bérjegyzék) hitelesített másolata; - pénzügyi teljesítés igazolására kiadási pénztárbizonylat vagy bankszámlakivonat hitelesített másolata (ha a tiszteletdíj kifizetése készpénzben történik, akkor a nettó összeg átvételét a bizonylaton a magánszemély aláírásával igazolja)	- számla, vagy kifizetési jegyzék (bérjegyzék) vagy megbízási szerződés
Ösztöndíjak	- döntés az ösztöndíjról (ki, mennyit, mennyi időtartamra) hitelesített másolata; - az ösztöndíjas beszámolója az elvégzett tevékenységről; - pénzügyi teljesítés igazolására kiadási pénztárbizonylat vagy bankszámlakivonat hitelesített másolata (ha az ösztöndíj kifizetése készpénzben történik, akkor a nettó összeg átvételét a	- ösztöndíj szerződés vagy kifizetési bizonylat (bérjegyzék)

	bizonylaton a magánszemély aláírásával igazolja)	

Dologi kiadások (anyagköltség, készletbeszerzés)		
Költségnem megnevezése	Az elszámolást alátámasztó bizonylatok	Záradékolás (az eredeti bizonylatokon)
Irodaszer, nyomtatvány beszerzés	- számla hitelesített másolata; - pénzügyi teljesítés igazolására kiadási pénztárbizonylat vagy bankszámlakivonat hitelesített másolata	- számla
Könyv, folyóirat vásárlása, előfizetése	- számla hitelesített másolata; - pénzügyi teljesítés igazolására kiadási pénztárbizonylat vagy bankkivonat hitelesített másolata	- számla
Egyéb anyagbeszerzés (pl. élelmiszerbeszerzés)	- számla hitelesített másolata; - pénzügyi teljesítés igazolására kiadási pénztárbizonylat vagy bankszámlakivonat hitelesített másolata	- számla

Dologi kiadások (szolgáltatással összefüggő kiadások)		
Étkezési költség	- megrendelő hitelesített másolata; - számla hitelesített másolata; - pénzügyi teljesítés igazolására kiadási pénztárbizonylat vagy bankszámlakivonat hitelesített másolata	- számla
Utazással, kiküldetéssel, szállítással összefüggő költségek	- megrendelő hitelesített másolata; - számla hitelesített másolata; - pénzügyi teljesítés igazolására kiadási pénztárbizonylat vagy bankszámlakivonat hitelesített másolata	- számla

* Amennyiben a támogatott szervezet gépjárművét használták, szükséges csatolni hitelesített másolat formájában a kiküldetési rendelvényt és a benzinszámlákat.
Ha magántulajdonban lévő gépjárművet használnak hivatalos célra, úgy kérjük csatolni a kiküldetési rendelvényt és az útnyilvántartást, valamint az elszámolást is, szintén hitelesített másolat formájában.
Autóbusz bérlése esetében kérjük csatolni a jármű menetlevelének hitelesített másolatát.

Kommunikációs szolgáltatások (telefon, internet, posta)	- szerződés vagy megrendelő hitelesített másolata; - számla hitelesített másolata; - pénzügyi teljesítés igazolására kiadási pénztárbizonylat vagy bankszámlakivonat hitelesített másolata	- számla
Informatikai, rendszerüzemeltetési és webfejlesztési szolgáltatások díja	- szerződés vagy megrendelő hitelesített másolata; - számla hitelesített másolata; - pénzügyi teljesítés igazolására kiadási pénztárbizonylat vagy bankszámlakivonat hitelesített másolata	- számla
Bérleti díjak	- szerződés hitelesített másolata; - számla hitelesített másolata; - pénzügyi teljesítés igazolására kiadási pénztárbizonylat vagy bankszámlakivonat hitelesített másolata	- számla
Közüzemi díjak	- szerződés hitelesített másolata; - számla hitelesített másolata; - pénzügyi teljesítés igazolására kiadási pénztárbizonylat vagy bankszámlakivonat hitelesített másolata	- számla
Karbantartási, javítási szolgáltatások díja	- megrendelő hitelesített másolata; - számla hitelesített másolata; - pénzügyi teljesítés igazolására kiadási pénztárbizonylat vagy	- számla

	bankszámlakivonat hitelesített másolata	
Szakértői, oktatási, képzési, tanácsadói és biztosítási díjak	- megrendelő hitelesített másolata; - számla hitelesített másolata; - pénzügyi teljesítés igazolására pénztárbizonylat vagy bankszámlakivonat hitelesített másolata	- számla
Szállásköltség	- megrendelő hitelesített másolata; - számla hitelesített másolata; - pénzügyi teljesítés igazolására kiadási pénztárbizonylat vagy bankszámlakivonat hitelesített másolata	- számla
Reprezentációs költségek	- megrendelő hitelesített másolata; - számla hitelesített másolata; - pénzügyi teljesítés igazolására pénztárbizonylat vagy bankszámlakivonat hitelesített másolata	- számla
Média- és reklámkiadások nyomdaköltsége	- megrendelő hitelesített másolata; - számla hitelesített másolata; - pénzügyi teljesítés igazolására kiadási pénztárbizonylat vagy bankszámlakivonat hitelesített másolata	- számla
Egyéb szolgáltatások díja	- megrendelő hitelesített másolata; - számla hitelesített másolata; - pénzügyi teljesítés igazolására kiadási pénztárbizonylat vagy bankszámlakivonat hitelesített másolata	- számla
Dologi kiadások (beruházások és tárgyi eszközök beszerzése)*		

Ingatlanok, gépek és egyéb eszközök felújítása	- árajánlat, megrendelő és szerződés a kivitelezésre hitelesített másolata; - számla hitelesített másolata; - pénzügyi teljesítés igazolására kiadási pénztárbizonylat vagy bankszámlakivonat hitelesített másolata	- számla
Eszközök vásárlása, előállítása	- árajánlat, megrendelő és szerződés hitelesített másolata; - számla hitelesített másolata; - pénzügyi teljesítés igazolására kiadási pénztárbizonylat vagy bankszámlakivonat hitelesített másolata	- számla

* Amennyiben – a támogatási szerződésnek megfelelően - a támogatásból tárgyi eszközök beszerzésére is sor kerül, és annak értéke meghaladja a 100 000 Ft, azaz százezer forint értékhatárt, úgy mellékelni kell az eszköz beszerzésének vagy szolgáltatás megrendelésének írásos és számviteli nyilvántartásba vételére vonatkozó dokumentumát, illetve használatra átadás esetén az átadás-átvételi jegyzőkönyv hitelesített másolatát.
Amennyiben - a támogatott az elszámolás során a fenti értékhatár feletti áru beszerzés írásos dokumentumait nem csatolja, akkor az elszámolás során az értékhatár feletti számlák/bizonylatok nem vehetők figyelembe.

A TÁMOGATÁS MEGHIÚSULÁSA

Amennyiben a támogatott cél megvalósítása meghiúsul, tartós akadályba ütközik, ezt a Támogatott haladéktalanul köteles jelezni.
Támogató egyoldalú, írásban előterjesztett nyilatkozatával a szerződéstől való elállásra jogosult, ha

- a Támogatott a támogatást nem a szerződésben meghatározott célra használja fel,
- a Támogatott a szükséges jognyilatkozatok bármelyikét visszavonja.

Az igénybe nem vett támogatási összeg visszavonásra kerül, melyet a Támogatott/Pályázó köteles visszafizetni a meghiúsulás, illetve akadály bekövetkeztétől számított nyolc banki napon belül.

Az elszámolási határidő módosítása

Amennyiben a támogatott cél megvalósítása várhatóan nem fejeződik be a Támogatási szerződésben rögzített elszámolási határidőre, ezt a Támogatott haladéktalanul köteles jelezni.

A Támogatott kérheti az elszámolási határidő módosítását. Erre kizárólag írásban, legkésőbb az elszámolási határidő előtt húsz munkanappal, megalapozott indokkal van lehetősége. A határidő módosításának jóváhagyását illetve elutasítását a Támogató írásban köteles közölni a Támogatottal.

A kapott támogatási összeg és a felhasznált támogatási összeg közötti különbség kezelése

Az elszámolás során kimutatott maradványt – felhasználásra nem került támogatás összegét – a Támogatott köteles az elszámolás benyújtásával egyidejűleg visszautalni a Támogató bankszámlájára. A kisösszegű – 1 000 Ft, azaz ezer forint alatti – maradványt nem kell visszafizetni.

A kapott támogatási összeg mértékének változásakor a különbség kezelése

A támogatott cél megvalósítása közben kimutatott támogatás mértékének növekedése (pl. a saját forrás csökkenése vagy a támogatott cél költségeinek csökkenése) esetén a mérték növekedésből adódó különbözetre újabb támogatást kell igényelni, illetve a fennálló szerződés módosítását kell kezdeményezni a Támogató felé.

Elutasítás esetén a különbözetet az elszámolás benyújtásával egyidejűleg a Támogatott köteles visszautalni a Támogató bankszámlájára.

Devizás tételek elszámolása

Az elnyert támogatás forintban meghatározott teljes összegét kapja meg a Támogatott az általa kért devizanemben, amennyiben nem rendelkezik HUF alapú bankszámlával vagy a számlavezető bankja nem tudja jóváírni számára a HUF devizanemben teljesült átutalást. Mivel a Támogató a számlavezető bankjában Magyarországon felmerült banki átváltási és átutalási költségeket átvállalja, emiatt Támogatottnak csak a (támogatási szerződésben meghatározott devizában) saját számlavezető bankjában levont – a támogatás átutalásával kapcsolatosan felmerült - banki költségekkel és a támogatott cél megvalósításával kapcsolatos kiadásokkal kell elszámolnia. A támogatás juttatásának napján és a támogatás felhasználásakor, elszámolásakor fennálló Ft/Deviza árfolyam-változások hatásával nem kell elszámolni.

A HUF-tól eltérő devizanemben kiállított számla esetén, a számlán szereplő teljesítési időpont szerinti hivatalos MNB középárfolyamon kerülhet a számla elszámolásra. A magyartól eltérő nyelven kiállított számláról és a hozzá kapcsolódó alátámasztó dokumentumokról a Támogatottnak hiteles fordítást kell benyújtania az elszámoláskor. (A fordítás lehet a kedvezményezett által készített, cégszerű aláírásával hitelesített vagy fordítóiroda által készített és hitelesített fordítás.)

Kivonat a közpénzekből nyújtott támogatások átláthatóságáról szóló 2007. évi CLXXXI. törvényből

6. § (1) Nem indulhat pályázóként, és nem részesülhet támogatásban

a) aki a pályázati eljárásban döntés-előkészítőként közreműködő vagy döntéshozó,

b) a kizárt közjogi tisztségviselő,

c) az a)-b) pont alá tartozó személy közeli hozzátartozója,

d) az a)-c) pontban megjelölt személy tulajdonában álló gazdasági társaság,

e) olyan gazdasági társaság, alapítvány, egyesület, egyházi jogi személy vagy szakszervezet, illetve ezek önálló jogi személyiséggel rendelkező olyan szervezeti egysége, amelyben az a)-c) pont alá tartozó személy vezető tisztségviselő, az alapítvány kezelő szervének, szervezetének tagja, tisztségviselője, az egyesület, az egyházi jogi személy vagy a szakszervezet ügyintéző vagy képviseleti szervének tagja,

f) az az egyesület vagy szakszervezet, illetve ezek önálló jogi személyiséggel rendelkező azon szervezeti egysége, valamint az egyházi jogi személy

fa) amely a pályázat kiírását megelőző öt évben együttműködési megállapodást kötött vagy tartott fenn Magyarországon bejegyzett párttal (a továbbiakban: párt),

fb) amely a pályázat kiírását megelőző öt évben párttal közös jelöltet állított országgyűlési, európai parlamenti vagy helyi önkormányzati választáson,

g) akinek a részvételből való kizártságának tényét a 13. § alapján a honlapon közzétették.

8. § (1) Ha a pályázó

a) a pályázati eljárásban döntés-előkészítőként közreműködő vagy döntést hozó szervnél munkavégzésre irányuló jogviszonyban áll,

b) nem kizárt közjogi tisztségviselő,

c) az a)-b) pont alá tartozó személy közeli hozzátartozója,

d) az a)-c) pontban megjelölt személy tulajdonában álló gazdasági társaság,

e) olyan gazdasági társaság, alapítvány, egyesület, egyházi jogi személy vagy szakszervezet, amelyben az a)-c) pont alá tartozó személy vezető tisztségviselő, az alapítvány kezelő szervének, szervezetének tagja, tisztségviselője vagy az egyesület ügyintéző vagy képviseleti szervének tagja,

köteles kezdeményezni e körülménynek a honlapon történő közzétételét a pályázat benyújtásával egyidejűleg.

(2) Ha az érintettséget megalapozó körülmény a pályázat benyújtása után, de a támogatási döntés előtt következik be, a pályázó köteles 8 munkanapon belül kezdeményezni e körülménynek a honlapon történő közzétételét.

(3) Ha a pályázó a közzétételt határidőben nem kezdeményezte, támogatásban nem részesülhet.

14. § A pályázó a pályázati anyaghoz csatolva írásban nyilatkozik arról, hogy nem esik a 6. §-ban foglalt korlátozás alá. A nyilatkozat csatolása nélkül a pályázat érvénytelen. A nyilatkozatnak tartalmaznia kell az alábbiakat:

a) a természetes személy pályázó neve, lakcíme, születési ideje és helye,

b) a pályázó gazdasági társaság, cégneve, székhelye, cégjegyzékszáma, adószáma, képviselőjének neve,

c) a pályázó egyéb szervezet neve, székhelye, képviselőjének neve, nyilvántartásba vételi okiratának száma, a nyilvántartásba vevő szerv megnevezése,

d) az e törvény szerinti érintettség, összeférhetetlenség ténye vagy ezek hiánya,

e) az érintettség, összeférhetetlenség alapjául szolgáló körülmények leírása,

f) nyilatkozat arról, hogy a pályázó e törvény rendelkezéseinek eleget tett érintettségével kapcsolatban, illetve összeférhetetlensége megszüntetése érdekében.

2. § (1) E törvény alkalmazásában

d) kizárt közjogi tisztségviselő: a Kormány tagja, a kormánybiztos, a miniszterelnöki biztos, a miniszteri biztos, az államtitkár, a közigazgatási államtitkár, a helyettes államtitkár, a megyei közgyűlés elnöke, a fővárosi közgyűlés esetében a főpolgármester, a területfejlesztésről és a területrendezésről szóló törvény által meghatározott regionális fejlesztési ügynökség vezető tisztségviselői, felügyelő bizottsága tagjai, illetve az Ágazati Operatív Programok Közreműködő szervezetei vezető tisztségviselői és ellenőrző szervének tagjai;

e) nem kizárt közjogi tisztségviselő: a köztársasági elnök, az Országgyűlés által választott vagy a köztársasági elnök által kinevezett tisztségviselő, az országgyűlési és az európai parlamenti képviselő, a nemzetiségi szószóló, a polgármester, az alpolgármester, a főpolgármester, a főpolgármester-helyettes, a helyi önkormányzati képviselő, a helyi önkormányzat képviselő-testülete bizottságának tagja, a központi államigazgatási szerv - a d) pont alá nem tartozó - vezetője és helyettesei;

(4) E törvény alkalmazásában valamely személy tulajdonában álló gazdasági társaságnak minősül

a) a legalább 5%-os tulajdonában álló nyilvánosan működő részvénytársaság,

b) a bármilyen arányban tulajdonában álló gazdasági társaság (ide nem értve a nyilvánosan működő részvénytársaságot),

c) a tulajdonában álló b) pont szerinti társaság

ca) legalább 5%-os tulajdonában álló nyilvánosan működő részvénytársaság,

cb) bármilyen arányú tulajdonában álló gazdasági társaság (ide nem értve a nyilvánosan működő részvénytársaságot).

6. sz. melléklet

ADATKEZELÉSI TÁJÉKOZTATÓ
Budapest I. kerület Budavári Önkormányzattal kötött szerződéshez

Tisztelt Érintett! A Budapest I. Kerület Budavári Önkormányzat (székhely: 1014 Budapest, Kapisztrán tér 1., a továbbiakban: Önkormányzat) és Ön között létrejött szerződés alapján a szerződés teljesítése, támogatás utalása, valamint az Önkormányzat jogszabályban foglalt kötelezettségeinek teljesítése céljából a személyes adatait – a természetes személyeknek a személyes adatok kezelése tekintetében történő védelméről és az ilyen adatok szabad áramlásáról, valamint a 95/46/EK Irányelv hatályon kívül helyezéséről szóló Európai Parlament és a Tanács (EU) 2016/679. rendelet (a továbbiakban: GDPR) előírásainak betartásával – az alábbiak szerint használjuk fel:

1. **Adatkezelő megnevezése, elérhetősége:**
Budapest Főváros I. kerület Budavári Polgármesteri Hivatal
székhely: 1014 Budapest, Kapisztrán tér 1.
Adatvédelmi tisztviselő elérhetősége: adatvedelem@budavar.hu
2. **A kezelt személyes adatok köre:** családi név, utónév, email cím, telefonszám.
3. **Az adatkezelés jogalapja:** olyan szerződés teljesítése, amelyben az adatkezeléssel érintett az egyik fél (GDPR 6. cikk (1) bekezdés b) pont), az adózás rendjéről szóló 2017. évi CL. törvény (a továbbiakban: Art.) 1. melléklete.
4. **Az adatkezelés célja:** A szerződés teljesítése, valamint az Art. 16. § (1) bekezdésben az állami adó- és vámhatóság felé előírt bejelentési kötelezettség teljesítése, valamint a Hivatal közzétételi kötelezettségének teljesítése.
5. **Az adatkezelés időtartama:** Valamennyi adat tekintetében az önkormányzati hivatalok egységes irattári tervének kiadásáról szóló 78/2012. (XII.28.) BM rendeletben foglaltak szerint 5 év. A számviteli bizonylatok megőrzési ideje: 8 év
6. **Az adatokhoz való hozzáférés:** A személyes adatokhoz a Hivatal munkatársai, akik a szerződés előkészítésében, teljesítésében részt vesznek.
7. **Az adatkezeléssel kapcsolatban az érintett jogai:** a GDPR 13. cikk (2) bekezdés alapján:

7.1. A tájékoztatás kéréshez való jog

Az érintett személy az adatkezelő 1. pontban megadott elérhetőségeken keresztül, írásban tájékoztatást kérhet a Hivataltól arról, hogy milyen személyes adatait, milyen jogalapon, milyen adatkezelési cél miatt, milyen forrásból, mennyi ideig kezeli, a Hivatal, kinek, mikor, milyen jogszabály alapján, mely személyes adataihoz biztosított hozzáférést vagy kinek továbbította a személyes adatait. A Hivatal az érintett kérelmét legfeljebb egy hónapon belül, az általa megadott elérhetőségre küldött levélben teljesíti.

7.2. A helyesbítéshez való jog

Az érintett személy a megadott elérhetőségeken keresztül, írásban kérheti, hogy a Hivatal módosítsa valamely személyes adatát.

7.3. A törléshez való jog

Az érintett személy az 1. pontban megadott elérhetőségeken keresztül írásban kérheti a Hivataltól a személyes adatainak a törlését, kivéve, ha az adatkezelés jogszabályon alapul, vagy jogi igények előterjesztéséhez, érvényesítéséhez, védelméhez szükséges a kezelése.

7.4. Adatkezelés korlátozásához (zárolásához) való jog

Az érintett személy az 1. pontban megadott elérhetőségeken keresztül, írásban kérheti, hogy a személyes adatait a Hivatal korlátozza az adatkezelést, ha az érintett vitatja azok pontosságát, arra az időtartamra, amíg az adatkezelő ellenőrzi személyes adatok pontosságát, az adatkezelés jogellenes, és az érintett ellenzi az adatok törlését, ehelyett kéri azok felhasználásának korlátozását, az adatkezelőnek már nincsen szüksége a személyes adatokra adatkezelés céljából, de az érintett igényli azokat jogi igények érvényesítéséhez, előterjesztéséhez vagy védelméhez, vagy az érintett tiltakozott az

adatkezelés ellen, arra az időtartamra, amíg megállapításra kerül, hogy az adatkezelő jogos indokai elsőbbséget élveznek-e az érintett jogos indokaival szemben.

7.5. A tiltakozáshoz való jog

Az érintett személy az 1. pontban megadott elérhetőségeken keresztül, írásban tiltakozhat az adatkezelés ellen, ha a Hivatal személyes adatot közvélemény-kutatás vagy tudományos kutatás céljából továbbítaná, felhasználná.

Az érintett jogainak gyakorlása iránti kérelmet Budapest Főváros I. Kerület Budavári Polgármesteri Hivatal jegyzőjénél lehet előterjeszteni személyesen, az adatkezelő székhelyén, postai úton vagy elektronikusan az adatvedelem@budavar.hu email címen. A jegyző a kérelmet 25 napon belül megvizsgálja és döntéséről a kérelmezőt írásban tájékoztatja.

Az érintett a jogainak megsértése esetén bírósághoz fordulhat vagy a Nemzeti Adatvédelmi és Információszabadság Hatóság vizsgálatát kezdeményezheti.

Nemzeti Adatvédelmi és Információszabadság Hatóság,
Cím: 1055 Budapest, Falk Miksa u. 9-11.
Telefon: +36 (1) 391-1400
E-mail: ugyfelszolgalat@naih.hu;
web oldala: https://www.naih.hu

A jogérvényesítés módjára az információs önrendelkezési jogról és az információszabadságról szóló 2011. évi CXII. törvény 22. § és 23. §-ai, valamint az 52. § - 58. § -ai vonatkoznak.

A Budapest Főváros I. kerület Budavári Polgármesteri Hivatal adatkezelését az Adatkezelési tájékoztató alapján megismertem.

Budapest, 2023. ..... „..."

.....
cégszerű aláírás

8.sz. melléklete

FELHATALMAZÓ LEVÉL

azonnali beszedési megbízás alkalmazására

az ..... ügyiratszámú támogatási szerződéshez

.....
(számlavezető neve)

Megbízom/megbízzuk Önöket az alább megjelölt fizetési számlánk terhére az alább megnevezett Kedvezményezett által benyújtandó beszedési megbízás teljesítésére a következőkben foglalt feltételekkel:

Támogatás megnevezése:	
Támogatás ügyiratszáma:	
Fizető fél számlatulajdonos megnevezése:	
Felhatalmazással érintett fizetési számláinak pénzforgalmi jelzőszáma:	
Kedvezményezett neve:	Budapest I. kerület Budavári Önkormányzat
Kedvezményezett számlájának pénzforgalmi jelzőszáma:	Raiffeisen Bank Zrt. 12010154-00379543-00100000

A felhatalmazás időtartama: 2023. ..... naptól – .... napig
A beszedési megbízáshoz okiratot nem kell csatolni.
Fedezethiány esetén a sorba állítás időtartama legfeljebb 35 nap.
Jelen felhatalmazás a fent rögzített felhatalmazási időtartam lejártáig érvényes, az időtartam lejártával a Kedvezményezett írásbeli hozzájárulása nélkül automatikusan megszűnik.

Budapest, 2023. .....

_____
szervezet neve

_____
szervezet vezetőjének neve, titulusa

_____
(számlavezető bank)

2022. évi
SZAKMAI BESZÁMOLÓ

A fenntartó nevében jóváhagyta:

MAGYAR MÁLTAI SZERETETSZOLGÁLAT EGYESÜLET
KÖZÉP-MAGYARORSZÁGI RÉGIÓ
1011 Budapest, Bem rkp. 28.
Bankszám: 11784009-2020081
Adószám: 19025702-2-44
10.

Molnár Tamás
regionális ügyvezető

A Magyar Máltai Szeretetszolgálat Budapest I. kerületében végzett tevékenységéről

SZAKMAI BESZÁMOLÓ A MAGYAR MÁLTAI SZERETETSZOLGÁLAT I. KERÜLETI UTCAI GONDOZÓ SZOLGÁLAT 2022. ÉVI MUNKÁJÁRÓL

A szolgáltatás adatai és bemutatása

Neve: Magyar Máltai Szeretetszolgálat, I. és II. kerületi Utcai Gondozó Szolgálat
Székhelye: 1013 Budapest Feszty Árpád utca 6-8.
Ellátástípus: utcai szociális munka
Az I. kerületi Utcai Gondozó Szolgálat működése Budapest I. kerületének teljes közigazgatási területére terjed ki, valamint ide tartoznak a II. kerület bizonyos részei is. Az ellátási terület határa északon a Margit körút, nyugaton az Alkotás út, Márvány utca, Avar utca, délen pedig a Somlói út, Számadó utca és Szirtes utca határolja. Az ellátási terület egésze városi jellemzőkkel rendelkezik, így a gondozottak is közterületen élő hajléktalanok. A kerületnek három főbb csomópontja van: a Batthyány tér, ahol az orvosi rendelő miatt sokan megfordulnak, ám az éjszakákat csak néhány ellátott tölti itt, a Széll Kálmán tér, ami szintén nagy átmenő forgalommal bír a terület adottságai miatt, (villamosok, buszok, metró) így a hajléktalan csoport összetétele itt is folyamatosan változik, és a Déli Pályaudvar, amit a szálló közelsége miatt gyakran látogatnak az éjjeli menedékhely/nappali melegedő ellátottjai. A terület néhány kivételtől eltekintve (Vérmező, Tabán) rendkívül beépített, sűrűn lakott terület. Erdős, fás terület a Gellért-hegy kivételével nincs a kerületben, ezért kunyhók, viskók egyáltalán nem fordulnak elő az ellátási mezőben. Az itt élő hajléktalan emberek ezért inkább a kisebb zugokat, lépcsők alatti részeket, sikátorokat, utcákat használják éjszakai búvóhelyükként. Pokrócokon, matracon, vagy kartonpapíron alszanak, a helyszínek pedig az időjárástól függően is változhatnak. Az I. kerület gondozottjai a területen szétszórva helyezkednek el, állandó helyszínei például a Horváth-kert, Csalogány utca, Kapás utca, Kis Rókus utca, Vérmező, Markovits Iván utca, vagy a Budai Vár.

Célcsoport/ellátotti kör

A területi adottságokból adódóan ügyfeleink mindegyike közterületen élő hajléktalan, foglalt ház vagy kunyhó nem jellemző.

	Fő
Ügyfelek száma:	57
Ebből új ügyfél:	7
Ebből nő:	5
Ebből férfi:	52
Ebből kiskorú:	0
Ebből 65 éven felüli:	4

Ebből pszichiátriai beteg (szociális munkás véleménye szerint)	6
Ebből ápolást-gondozást igénylő (szociális munkás véleménye szerint)	6

A szolgáltatás eredményessége	
Hány esetben történt ügyfelek elhelyezése 2022-ben?	29
Hová került az ügyfél?	
Éjjeli menedékhelyre	17
Átmeneti szállásra	4
Lábadozóba:	2
Hajléktalanok rehabilitációs intézményébe	1
Hajléktalanok otthonába	0
Idősotthonba	0
Önálló lakhatásba (a szociális intézményrendszeren kívüli lakhatás, pl. HKA/ÖKA/TÁMOP támogatott lakhatás, önkormányzati bérlet, albérlet, munkásszálló, hazaköltözés, összeköltözés)	0
Egyéb, éspedig: kórház	2

Általunk nyújtott szolgáltatások, gondozási tevékenységeink, tárgyi és személyi feltételeink

Az I. kerületi utcán élő hajléktalanok ellátását két fő utcai szociális munkás végzi folyamatos munkarendben, heti 40 órában. A munkaidő-beosztás váltakozik 8:00-16:00 és 14:00-22:00 között. A váltakozó munkarend különböző, a napszaknak megfelelő feladatok elvégzésére ad lehetőséget: napközben ügyek intézése, orvoshoz szállítás, gondozottakkal való kapcsolattartás/kapcsolatépítés, az esti órák pedig lehetőséget nyújtanak új helyszínek feltérképezésére, hiszen ilyenkorra már a legtöbb ellátott felkeresi saját éjszakai menedékét. Gondozottjainkkal nemcsak saját helyszíneiken van lehetőség a találkozásra, hanem heti rendszerességgel ők is felkereshetik a területileg illetékes Utcai Gondozó Szolgálatot az arra kijelölt ügyfélfogadási időben. Az ügyfélfogadás keretein belül nyílik lehetőség különböző szociális ügyek intézésére, mint jövedelem-ügyintézés, a szállók igénybevételéhez szükséges igazolások kiállítására, vagy ruhapótlásra, tisztasági csomag összeállítására. Ellátottjainkkal egyéni esetkezelést folytatunk, ezek részleteit az ügyfeleink egyéni szükségleteit figyelembe véve dolgozzuk ki. Rövid- és hosszútávú célok kerülnek megfogalmazásra, amik mentén az év során haladni tudunk. A gondozottak között előfordulnak pszichiátriai rendelkező emberek, őket folyamatosan igyekszünk szakmai segítséghez juttatni és mi is nyomon követjük állapotváltozásaikat. A Feszty utcai intézményben lehetőség van pszichológussal való konzultációra, ezt folyamatosan igyekszünk népszerűsíteni a gondozottak körében. Az utcai létforma sajátosságai miatt gyakran előfordulnak traumás sérülések is, ez évben is többször

kellett mentőt hívni egy-egy ellátotthoz, vagy megfelelő egészségügyi ellátáshoz juttatni, akár háziorvoshoz is, ahol beutalót kaphatnak a további kivizsgálás érdekében, hogy felmerülő problémáik ne váljanak krónikussá. Ügyfeleinket különböző dologi, tárgyi juttatásokban is részesítjük (takaró, meleg ruha, élelmiszer és tisztasági csomag), vagy épp fertőtlenítő fürdetésre visszük őket, ahol a fürdésen kívül szintén tiszta ruhát is kaphatnak. Lakossági/tevékenységirányítási bejelentésre azonnali segítséget is nyújtunk a kerületben élő hajléktalan emberek számára, ez főleg krízisidőszakban fontos tevékenység, amikor életveszély is fennállhat a hideg idő miatt.

Pályázati források

Az I. kerületi Önkormányzat finanszírozásából működtetünk egy rehabilitációs programot, aminek keretein belül plusz eszközökkel támogatjuk az ügyfeleinket a meglévő kereteink mellett. A fő cél az utcáról való begondozás és a társadalmi reintegráció. Jelenleg 3 fő vesz részt a programban, aktív szereplők benne. A program keretein belül az egyéni igényeket figyelembe véve utazási támogatást, tartós élelmiszert vagy éppen ruhapótlást nyújtunk. Kiemelt figyelemmel kísérjük ezen ügyfeleket, nagy gondot fordítva ösztönzésükre, a szállón való bennmaradásukra. Különös figyelmet fordítunk a családi kapcsolataik feltárására. Segítünk nekik, támogatjuk őket az állás, illetve az albérlet keresésben is.

Partnerkapcsolatok

Az eredményes ellátás érdekében az I. kerület Utcai Gondozó szolgálat együttes terepbejárásokat végez a kerületi közterület-felügyelettel, kapcsolatot tart a családsegítő szolgálattal és a kríziskezelő telefonszolgálattal. A kerületben lévő boltok, intézmények dolgozói, a lakók is gyakran látnak el hasznos információkkal, de előfordul, hogy a parkolóőr hívja fel a figyelmünket egy-egy helyszínre. Alkalmanként a Feszty utcai Gondozó Szolgálatok váltott párokban dolgoznak, ezért lehetőség nyílik a társkerületek helyszíneinek, ügyfeleinek megismerésére is.

Esetleírás:

H. Péterrel a 2021-2022-es krízisidőszakban találkoztunk első alkalommal. Lakossági bejelentések után kerestük több alkalommal. Nehezen találtuk meg, pedig látható helyen töltötte a telefonját. Kiderült, hogy volt már a szállónk lakója, de nem érezte magát otthonosan a közösségben. Rendszeresen látogattuk őt, így a bizalom fokozatosan erősödni kezdett. Nyitottabban beszélt életvezetésének kudarcairól. Segítségnyújtási kísérleteinket saját érdemtelenségére hivatkozva minden alkalommal elutasította. Vallásos világnézete tűnt csatlakozási pontnak. Fontolóra vette, hogy nem kellene magát tovább büntetnie. Néhány alkalommal a szállóra is bejött, a fürdető szolgáltatásait rendszeresen kezdte elfogadni. Beszélgetéseink időben egyre hosszabbra nyúltak. Elmondta hajléktalanná válásának történetét. Fiatalkorát egy III. kerületi lakótelepen töltötte. Párjával közös életet kezdtek az I. kerületben. Kapcsolatukból egy gyermek született. Viszonyuk megromlott, mert Péter fizetése a hitelek törlesztésére ment, így motiváltságát elveszítette, és az alkoholba menekült a problémák elől. Különválásuk után édesanyja nyújtott segítséget, aki egy szintén III. kerületi önkormányzati bérlakást kapott. Édesanyja halála után ebben a lakásban nem tartózkodhatott. Néhány nap

utcán való tartózkodás után különböző szállókon próbálkozott, de nem tudott a helyzethez alkalmazkodni

Több esetben szóba került, hogy járt már elvonókúrákon. Elmondása szerint egy-egy alkalom jól sikerült és feltöltődve jött vissza, de nem volt lakhatása és rövid idő alatt visszaesett. Más próbálkozás teljes kudarccal zárult. Néhány nap elteltével távozott.

Munkavállalásra egyre alkalmatlanabbnak tartotta magát alkohol utáni sóvárgása és lábfájdalmai miatt.

Javaslatot tettünk neki, hogy érdemes lenne megpróbálni a Dömösön található Református Kék Kereszt szolgáltatásait. Ide önállóan kellett jelentkeznie, amit megtett. Dömös előtt még utcán élt, de a gyógyító hét előtt bejött a szállóra.

Dömösön jól érezte magát. Ott javaslatot tettek neki, hogy költözzön a Tiszta Forrás absztinens szállóra, ahol rendszeresen részt vehet csoportfoglalkozásokon és heti egy alkalommal Kék Kereszt gyűlésekre járhat.

A Tiszta Forrásba költözés után Péter munkát vállalt egy logisztikai központban, így rendszeres jövedelme lett és elkezdte az előtakarékosságot.

Szenvedélybetegségében jelentős visszaesés nem történt, de Péter érzése szerint erősödésének jót tenne még egy Dömösön töltött 2-3 hét. Erre az alkalommal Péter ismét jelentkezett.

Az ott töltött idő segített Péter hangulatának. Gyermekével rendszeresen tartja a kapcsolatot. Volt élettársát lehetőségeihez képest támogatja. Munkavállalása folyamatos.

Péter részt vesz az I. kerületi rehabilitációs programban. Problémamegoldó stratégiája javuló, komorabb hangulata életigenlővé vált. Reményeink szerint hamarosan bekerülhet az I. kerület által működtetett kiléptető lakások egyikébe.

Segélyezés/adományozás:

Az I. kerületben számos civil adományozó törekszik az ellátottak életkörülményeinek javítására. Ezek az adományok főleg ruhákból, takarókból tevődnek össze, de gyakran előfordulnak élelmiszeradományok is. Évente megrendezésre kerül az Adni öröm! akció is a Spar Magyarország Kft-vel közösen, ahol tartós élelmiszereket gyűjtünk az arra rászorulóknak. Az I. kerületi Önkormányzattól is rendszeresen érkeznek felajánlások, akár ételadomány vagy ruhaadomány formájában.

Terveink az új évre vonatkozóan

2023-ban is szeretnénk folytatni a kerületben élő hajléktalan emberek felkeresését, gondozását. Célunk továbbra is a hatékony segítségnyújtás, amiben figyelembe vesszük ügyfeleink egyéni szükségleteit. A Feszty utcában működő pszichiátriai szakrendelés keretében tervezzünk, hogy a szakorvos jelenlétét erősítjük a közterületi hajléktalanság körében. Azon gondozottak, akik nem vesznek igénybe semmilyen intézményi ellátást, nem működnek együtt helyhez kötött szolgáltatásokkal sem. Ezért havonta – kéthavonta pszichiáterrel együtt látogatjuk meg őket a helyszíneiken. Az I. kerületi támogatási program keretein belül újabb, tartósan közterületen, vagy épp már intézményi ellátásban részesülő ellátott rehabilitációját szeretnénk elkezdeni/folytatni és maximálisan kihasználni a program nyújtotta plusz lehetőségeinket.

KRISZTINAVÁROSI HAJLÉKTALAN CENTRUM
1013 Budapest, Feszty Árpád utca 6.
2022. évi beszámoló

Az Intézmény általános adatai

Neve: Krisztinavárosi Hajléktalan Centrum
Székhelye: 1013 Budapest Feszty Árpád utca 6-8.
Ellátástípus: nappali melegedő, éjjeli menedékhely
Engedélyezett férőhelyszám: éjjeli menedékhely – 40 + 24 időszakos férőhely
nappali melegedő: 50 fő
Ellátási terület: Budapest Főváros közigazgatási területe

Intézmény bemutatása

Intézményünk éjjeli menedékhelyként, nappali melegedőként, időszakos férőhelyként és átmeneti szállóként működik. 2018 tavaszán a telephely I., II. és XII. kerületi utcai gondozó szolgálataival integráltuk ezeket a szolgáltatásokat, valamint 2019 májusától pszichiátriai betegek közösségi ellátását is végezzük, speciálisan és kizárólag hajléktalan személyek bevonásával.

Minden ellátási típusunkra jellemző, hogy egyéni esetkezelésben részesítjük az ellátottakat. A jogszabályi előírásokon túl nagy hangsúlyt fektetünk arra, hogy előremutató szociális munkát végezzünk, így különböző pályázati vagy saját forrást is felhasználunk arra, hogy ügyfeleinket fejlesztő, ténylegesen integráló esetmunkát végezzünk. Ügyfeleink számára igyekszünk kiszámítható és egyértelmű feltételeket biztosítani mind az utcai, mind az intézményi ellátásban. Az integrált működés nagyobb lehetőséget nyújt arra, hogy egymásra épülő következetes szakmai munka valósuljon meg.

Intézményünk az utóbbi három évben aktív közösségépítő munkát folytatott, melynek célja, hogy csökkentsük a szakadékot az alapvetően budai hajléktalan emberek és a többségi társadalom között. A nappali melegedőnk hosszabb nyitva tartása mellett lehetőségünk van programokat, foglalkozásokat, múzeumlátogatásokat szervezni a látogatóknak. Intézményünk megközelítés és közlekedés szempontjából is nagyon jó helyen helyezkedik el a Déli pályaudvar szoros szomszédságában, illetve a Széll Kálmán téri telephelyünk is hasonló kvalitásokkal rendelkezik, központi elhelyezkedését illetően. Mindkét intézmény könnyen megközelíthető a Budai fonódó villamosok által, illetve a Déli pályaudvarra érkező vonatokkal is.

Célcsoport/ellátotti kör

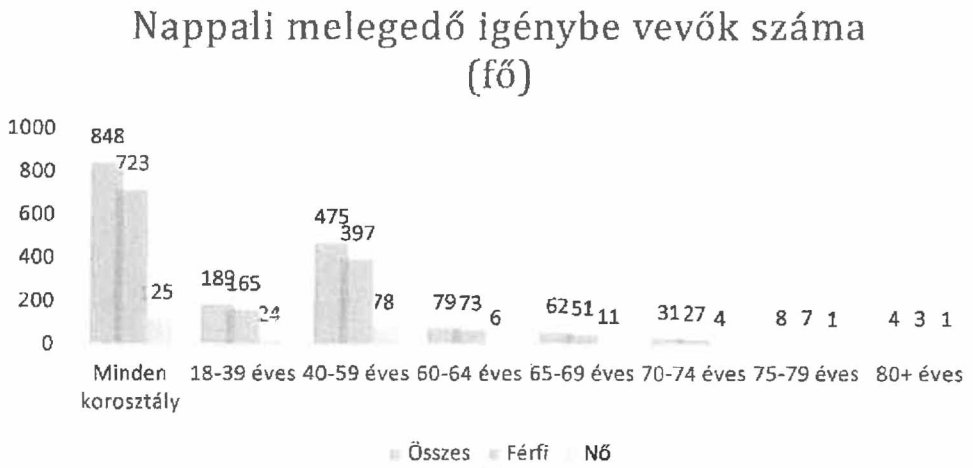

A nappali melegedő igénybevétele az előző évekhez hasonlóan alakult, krízisidőszakban emelkedett az igénybevétel száma, míg a nyári hónapokban mérséklődött. Az igénybevevők kor és nem szerinti megoszlása sem változott érdemben, továbbra is elsősorban férfiak veszik igénybe intézményünket. Az ügyfelek korát tekintve nők és férfiak esetében egyaránt a 40-59 éves korosztály a legjellemzőbb, ezt követi a 18-39 éves korosztály, majd a 60-69 éves korosztály.

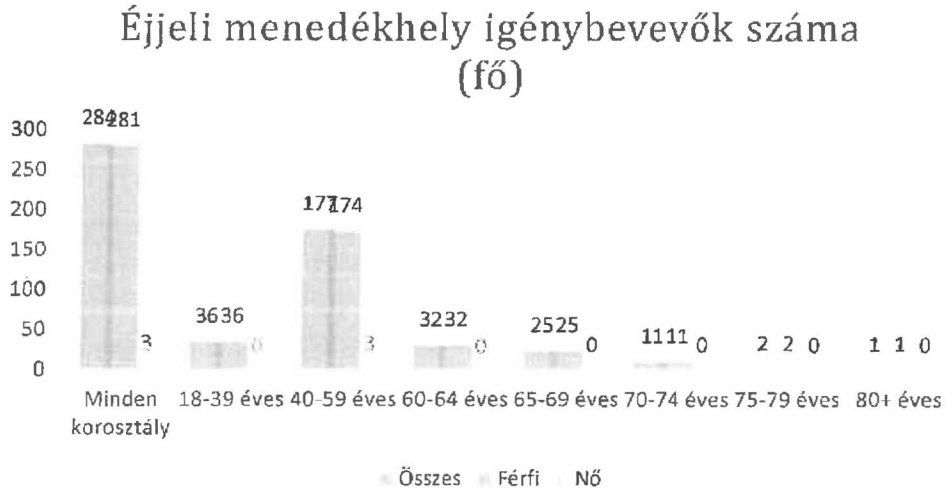

Az éjjeli menedékhely igénybevétele a melegedővel párhuzamosan alakult az életkor tekintetében. Itt szintén a 40-59 éves korosztály volt a meghatározó, melyet a 60-69, majd a 18-39 évesek követtek.

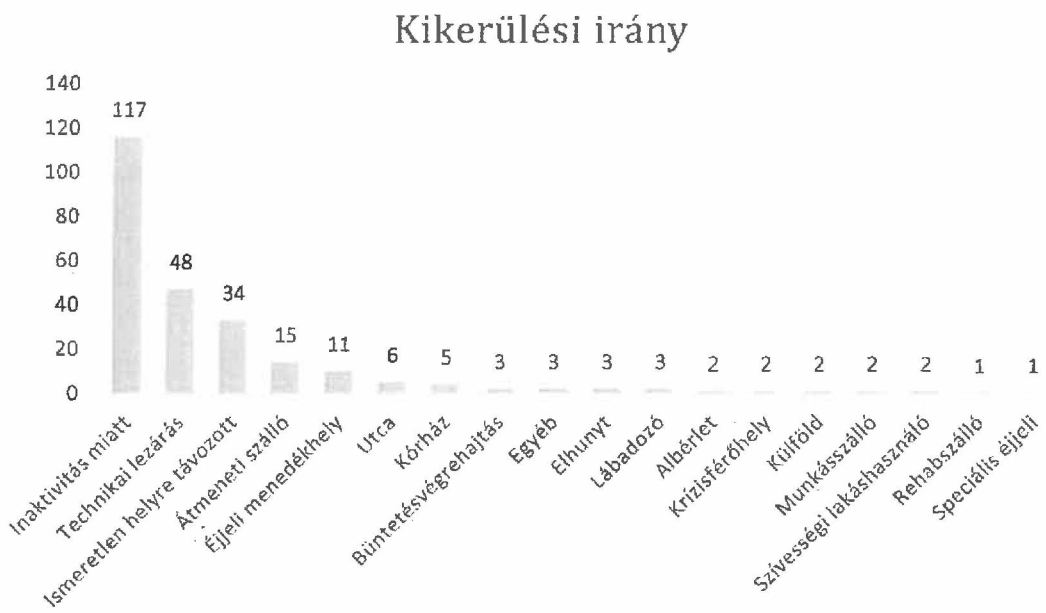

A kikerülési irány tekintetében sajnos az inaktivitás miatt távozók voltak többségben, illetve azok, akik ismeretlen helyre távoztak. Több esetben előfordult, hogy egy-egy ügyfél csak néhány napra vagy hétre maradt az intézményben és ezt a kört az évben akár háromszor, négyszer is megtették, így ez némileg torzítja a statisztikát. Magasabb ellátási típusba ebben az évben arányaiban kevés elhelyezés történt, ez egyrészt annak tudható be, hogy sok olyan ügyfelünk volt az évben, aki nem alkalmas átmeneti szállóra, de nincs olyan egyéb körülmény sem, hogy indokolt legyen más típusú intézménybe delegálása, mint pl. lábadozó, vagy hosszú távú elhelyezést biztosító intézmények.

Általunk nyújtott szolgáltatások, gondozási tevékenységeink, tárgyi és személyi feltételeink

A nappali melegedő 50, az időszakos férőhelyek 24, az éjjeli menedékhely 40 engedélyezett férőhellyel rendelkezik. Az intézménynek helyt adó épületben biztosítottak az ellátások és szolgáltatások feltételei: az éjjeli menedékhely szobáiban ágyak és zárható szekrények állnak a lakók rendelkezésére. A nappali melegedőben asztaloknál székeken és padon tudnak a látogatók helyet foglalni. Ételmelegítéshez és a hozott ételek komfortos elfogyasztásához is rendelkezésre állnak eszközök: mikrohullámú sütő, evőeszköz, stb. A személyi tisztálkodáshoz törölközőt, tusfürdőt, borotvát, hajvágógépet biztosítunk a rászorulóknak. Rendelkezünk elegendő számú férfi, női és akadálymentesített vizesblokkal is. A látogatók ruházatának tisztításához mosó- és szárítógépet használunk, ehhez mosószert biztosítunk a számukra.

A 2022-es évben volt néhány beruházás, változás az intézményben. Az éjjeli menedékhelyen a korábbi kulcsos rendszert az ágyakhoz tartozó szekrényeknél lecseréltük, mivel folyamatos nehézséget jelentett a kulcsok és pótkulcsok elvesztése. Ezt a rendszert úgy módosítottuk, hogy lakatpántok kerültek felhelyezésre, a lakatot az ügyfelek szerzik be saját részre. Felújításra került a nyár folyamán a férfi vizesblokk (zuhanyzó és WC helyiségek egyaránt). Az udvarban lebontásra került a két épületrész egymástól elválasztó kerítés, felkerültek további napvitorlák, illetve némi zöldítést is végeztünk, melynek köszönhetően kellemesebb kinti környezetben

tölthetik az idejüket az ügyfelek és a különböző épületben lakók is komfortosabban tudnak igény esetén időt tölteni egymással.
A jogszabályokban előírtakon túl egyéb szolgáltatásokat is nyújtunk: postacím; csomagmegőrző; értékmegőrző; szociális ügyintézés (iratpótlás, segélyek, önéletrajzírás, tanácsadás, munkahelykeresés, lakhatási lehetőségek); tisztálkodáshoz borotva, hajnyíró gép, hajszárító; zsíros kenyér, tea és kávé; az éjjeli menedékhelyen zárható szekrények; telefonálási, internetezési, számítógépezési lehetőség, meleg vacsora, ruhaosztás; könyvek.
2022-ben új szolgáltatásként jelent meg a helyben működő pszichiátriai ellátás, melynek keretén belül heti rendszerességgel 1 fő pszichiáter van jelen az intézményben, így a közösségi ellátás ügyfelei mellett már az éjjeli menedékhelyet és a nappali melegedőt igénybe vevők részére is biztosított az intézményen belüli ellátás.
A nappali melegedőben és az éjjeli menedékhelyen 4/5 fő ügyeletes munkatárs dolgozik, emellett 2 fő szociális munkás végzi az ellátottak egyéni esetkezelését. Az esetkezelés során a beköltözéskor igyekszünk szorosabb együttműködést tartani, az egyén bekerülési helyzetétől függően több könnyen elvégezhető feladatot adni (pl. iratpótlás, tüdőszűrő, munkakeresés, jövedelem igénylés), majd a későbbiekben kisebb kontrollal próbáljuk őket az önálló életvitel felé terelni.

Pályázati források

Egyéni EGYP

Ügyfeleinket idén is több pályázati forrásból tudtuk támogatni, ezek között voltak egyszeri alkalmas, illetve hosszabb időszakra vonatkozó támogatások. Szemüvegkészítést, munkavédelmi ruházatot, egyéb alkalmi szükségleteket kielégítő tárgyi dolgokat tudtunk biztosítani annak, akinek erre szüksége volt.
Ezen kívül legalább fél évre terjedően tudtunk támogatást adni olyan ügyfeleknek, akik az éjjeli menedékhelyről akár átmeneti szállóra, akár kiléptető- vagy munkásszállóra költöztek. A pályázati forrásokat ebben az esetben szállódíjra, nagyobb összegű berendezési tárgyakra, megfelelő élelmiszerre, munkaruházatra költöttük.

Csoportos EGYP

A 2022-es évben volt alkalmunk csoportos foglalkozást is indítani az EGYP támogatásnak köszönhetően, amit korábban a HKA finanszírozott. A hetente egy alkalmas csoportfoglalkozás keretein belül az ügyfelek szociális készségeinek fejlesztését, ezzel társadalmi reintegrációjának elősegítését tűztük ki célul. A forrásból egészséges élelmiszereket (gyümölcs, vitaminok) is tudunk vásárolni minden alkalomra, valamint karácsonyi csomagot tudtunk összeállítani az ügyfelek számára.

Jogsegély

A HKA program támogatásával meg tudott valósulni intézményünkben a jogsegély szolgálat, ami segítséget nyújt az ügyfeleknek jogi ügyeik intézésében. Két hetente érkezik hozzánk jogász, aki többségében tanácsadással illetve beadványírással segíti az ügyfeleket.

Utazási támogatás

Szintén a HKA program finanszírozásából tudtuk biztosítani ügyfeleink utazásának támogatását az év első felében, melynek köszönhetően BKK jegyet adtunk, valamint a munkába járók számára havi bérletet tudtunk vásárolni.

Lakhatási támogatás
Lakhatási támogatásra négy főt javasoltunk az éjjeli menedékhelyről, ebből három kérelmet fogadtak el, de végül a 2022-es évben egy támogatás sem tudott megvalósulni az ügyfelek körülményeinek megváltozása miatt.

Partnerkapcsolatok

Továbbra is szoros együttműködésben voltunk különböző intézményekkel ügyfeleink munkába járásának elősegítéséért, így igyekeztünk garantálni, hogy az esetleges nehézségek ellenére is meg tudják tartani munkahelyüket az ellátottak. Ilyen volt többek között a Rehabforce Non-profit Kft., ahová főként megváltozott munkaképességű ügyfeleinket delegáltuk, 4 órás részmunkaidős pozíciókba. Legtöbben parkgondozó, takarító munkakörökben helyezkedtek el. A 2022-es évben 5 újabb ügyfelünk kezdett dolgozni a cégnél, közülük 3-an jelenleg is ott dolgoznak. A hosszabb ideje ott dolgozó ügyfelek számára maga a munkáltató is biztosított lakhatási támogatást, melynek köszönhetően voltak, akik albérletházba (2 ágyas szobák, közös fürdő és konyha használattal) költözhettek, és jelenleg is ott laknak.
Ebben az évben a Danubius Kft. budavári Hilton szállójával alakítottunk ki olyan partnerkapcsolatot, melynek köszönhetően több ügyfelünknek sikerült takarítóként, mosogatóként vagy gondnok/udvarosként elhelyezkednie, ezáltal pedig kedvező jövedelemre szert tenni. A szállónál dolgozó kapcsolattartó elégedett az elhelyezkedő ügyfelekkel, és gyakran keres meg minket azzal a kéréssel, hogy delegáljunk még munkavállalókat számukra, így bátran bízhatunk a jövőbeni együttműködésben.

Máltaiság: lelkiség, segélyezés/adományozás

Lelkiség:
Nem emelnénk ki egy konkrét történetet. Számunkra azok a legkedvesebb pillanatok, amikor egy-egy ügyfél őszintén hálás a támogatásért, amit tőlünk, illetve a Szeretetszolgálattól kap. Ritka az, amikor köszönetüket szavakkal, gesztusokkal kifejezik, így számunkra ezek nagyon értékes pillanatok.
Esetleírás
Béla nagyszüleivel nőtt fel, szülei gyermekkorában börtönbe kerültek, ekkor Béla állami gondozásban töltött egy rövid időszakot, mire nagyszülei megtalálták és magukhoz vették. Édesanyjával a kapcsolatot tartotta ugyan, de viszonyuk a legtöbb időszakban konfliktusos volt. Béla sokáig nagyszüleinél élt, ezt követően szívességi lakáshasználóként élt egy idős hölgynél. A lakhatásért cserébe elvégezte a ház körüli teendőket. Mikor a hölgy elhunyt, akkor négy hétig az utcán élt, ekkor hozta be az utcai gondozó szolgálat az éjjeli menedékhelyre.
Képzettségét tekintve fiatalon 8 általánost szerezte meg, majd már felnőttként érettségizett le dolgozók esti gimnáziumában. Érettségi papírjai nincsenek meg, ennek pótlása folyamatban van, azonban mivel jogutód nélkül megszűnt az intézmény, így időbe fog telni.
20 éves korától 47 éves koráig megszakítás nélkül rendelkezett munkaviszonnyal. 2013 óta nem dolgozik, ekkor került teljesen utcára, ahonnan fél évig még bejárt a színházba dolgozni, viszont ez hosszabb távon fenntarthatatlan volt. Ezt követően tanyákon vállalt alkalmi munkákat addig, míg bekerült éjjeli menedékhelyünkre.

Az éjjeli menedékhelyre történő bekerülésekor több enyhébb egészségi problémája volt, melyek azóta kezelve lettek. Pszichiátriai előzménnyel nem rendelkezik.
Addiktológiai problémája van. Szállóra költözésekor alkoholfogyasztása az első két hónapban minimális volt, megérkezéskor többnyire józan állapotban jelent meg. Ez a helyzet két hónap múlva sokat romlott, december végétől márciusig egyre gyakrabban jelent meg ittas állapotban. Ebben az időszakban sokat beszéltünk vele elvonós lehetőségekről, ezek igénybevételére azonban kezdetben kevésbé volt nyitott. Végül március elején felkeresett egy pszichiátert, gyógyszert kezdett szedni az elvonás kezelésére. Március eleje óta józanságát sikeresen tartja. Önéletrajzot készítettünk számára, elkezdett állásokra jelentkezni. Miklós utca munkaerőpiaci mentorával is aktíva tartja a kapcsolatot. Májusban felvételt nyert egy gépbeállító pozícióra, három műszakos munkarendben. Sajnos a juttatások nem egyeznek a meghirdetett összegekkel, emiatt szívesen váltana, de csak abban az esetben hagyja ott jelenlegi állását, ha lesz biztos új munkahelye.
Előtakarékosságot kezdett első fizetéséből. Célja, hogy albérletbe kerüljön a lehető legrövidebb időn belül.
Béla ittléte alatt nagy utat járt be, fizikai és mentális állapota sokat erősödött, mióta a szállón lakik és józan életmódot folytat. Motivációja erős a hajléktalanságból való kikerülésre, józanságát sikeresen tartja, folyamatosan lépéseket tesz helyzete javulása érdekében. Béla baráti kapcsolati hálóval rendelkezik, ami anyagiak szintjén nem, mentálisan viszont erős támogatást nyújt számára. Béla számos lépést megtett a bekerülése óta helyzete javítása érdekében, a biztos lakhatás megtalálása a következő lépcső, amit szeretne elérni.

Segélyezés/adományozás:

A melegedőbe bejárók, továbbá az éjjeli menedékhely lakói közül egyaránt bekerülnek ügyfelek az intézmény közfoglalkoztatott programjába. Intézményi lakó esetén a munka megkezdésével párhuzamosan történik az átmeneti szállóra történő elhelyezés. A nálunk dolgozókat a béren felül jellemzően bérlettel, munkaruhával, élelmiszercsomaggal egyaránt támogatjuk.
Intézményünk dolgozói a korábbi évekhez hasonlóan részt vettek az „Adni öröm" adománygyűjtő kampányban, mely során a Spar csoport üzleteinél volt lehetősége a lakosságnak a karácsony előtti időszakban tartós élelmiszerrel támogatni szervezetünket. A felajánlott élelmiszerekből egységcsomagok kerültek elkészítésre, melyek az ellátottak részére kerültek kiosztásra.
Az intézménybe számos alkalommal érkeznek lakossági adományok, ezek egy része eseti, de vannak állandó adományozóink egyaránt. A legaktívabb személy egy közelben élő tanár, aki heti rendszerességgel hoz reggelit a melegedő ügyfeleinek. Ruhaadományok tekintetében a karácsony előtti időszak, illetve az évszakváltások időszaka a legforgalmasabb, ilyenkor érkezik a legtöbb felajánlás. A lomtalanítás jellegű „adományok" beérkezése kevésbé volt jellemző, mint az előző évben. Sok esetben adományozás előtt idetelefonálnak és érdeklődnek, hogy mi az, amit tudunk hasznosítani, a tudatos adományozásban pozitív fejlődést tapasztaltunk.

Terveink az új évre vonatkozóan

- A 2023-as évben szeretnénk önkénteseket fogadni az intézményben, mely az idei évben nem volt jellemző. Ezzel kapcsolatban az év végén már voltak egyeztetések, ötletelések.
- Jelenlegi intézményközi kapcsolatok megtartása, bővítése.
- Lakók addiktológiai problémáira stratégia készítése.
- Egészségi állapot szorosabb nyomon követése.
- Szállón lakók illetve a szálló szobáinak higiénés állapotának javítása.

Magyar Máltai Szeretetszolgálat
Fogadó Pszichoszociális Szolgálat
2022. évi beszámoló

1. Az Intézmény adatai:

Neve: Fogadó Pszichoszociális Szolgálat
Címe: 1123 Budapest Kék Golyó u. 19/C.
Székhelye: 1123 Budapest Kék Golyó u. 19/C.
Telephelye: 1016 Budapest Csap u. 2.
Ágazati azonosító: S0086646
Szolgáltatás típus: szenvedélybetegek nappali, közösségi, alacsonyküszöbű ellátása

2. A Fogadóról

A Magyar Máltai Szeretetszolgálat Fogadó Pszichoszociális Szolgálata 2000-ben kezdte meg működését. Budapesten jelenleg két helyszínen, a XII. kerületben a Kékgolyó utca 19/C szám alatt és az I. kerületben a Csap utca 2-ben biztosítja a szenvedélybetegek nappali, közösségi és alacsonyküszöbű ellátását. Mindkét Fogadó tömegközlekedési eszközökkel és autóval is jól megközelíthető helyen található. Az intézmény belső kialakítása a belépő otthonosságérzetét igyekszik megteremteni és elősegíteni. A telefonnal, számítógéppel, megfelelő ülőhelyekkel ellátott fogadótér mellett mindkét Fogadóban beszélgetésre, együttlétre alkalmas helyiségek is rendelkezésre állnak. A kényelmes fotelok, a kanapék, az asztalok és a többi berendezési tárgy vendégeink kényelmét szolgálják és kulturált környezetet biztosítanak a segítő munkához. A szolgáltatások azok számára is elérhetőek, akik mozgásukban korlátozottak, illetve kerekesszékkel közlekednek. Az intézményekben részükre akadálymentesített mosdók is kialakításra kerültek.
A „Fogadó" elnevezés munkánk lényegét kívánja érzékeltetni. A szenvedéllyel élő emberek, házastársaik, gyermekeik számára egyaránt fontos problémájuk komolyan vétele, segítségkérésük, változásra való igényük elfogadása. Fontos, hogy valódi elfogadással, valódi befogadással találkozzanak a szakemberek részéről. A mi ajtónk számukra mindig nyitva van!

3. Humánerőforrás gazdálkodás - Az Intézmény szervezeti felépítése és munkatársai

Ellátás típusa	Név	Munkakör	Végzettség
	Frankó András	Intézményvezető (egyéni, pár-csoportterápiák vezetése) 8 óra	Hittanár, mentálhigiénés szakember, családterapeuta, szupervízor, autogén tréning, meditáció tanár

Szenvedélybetegek nappali ellátás	Sipos László	Terápiás munkatárs 8 óra	Pedagógus, szociális munkás, családterapeuta, autogén tréning tanár
	Nagy-Malcsiner Nikolett GYES / helyére munkatársat keresünk/	Szociális munkatárs 8 óra	Szociális munkás
Szenvedélybetegek közösségi ellátás	Domokos Katalin	Gondozó 8 óra	Szociális gondozó és szervező
	Kuraly Edit	Terápiás munkatárs 6 óra	Szociális gondozó, ápoló, mentálhigiénés szakember, családterapeuta, autogén tréning vezető
	Dr. Schmidt Judit	Orvos konzultáns *heti 4 óra*	Pszichiáter
Alacsonyküszöbű ellátás	Farkas Gáborné	Segítő 8 óra	Ideg- Elme szakápoló
	Mazács Zsoa	Terápiás munkatárs 6 óra	Hittanár, addiktológiai konzultáns, családterapeuta, szupervízor, autogén tréning, meditáció tanár, művészeti terapeuta, képi kifejezéspszichológiai szakember
	Kormos Piroska	Szociális munkatárs 6 óra	Szociálpedagógus bibliadráma vezető

Külsős munkatársaink:
Kaplonyi Csilla, gyógypedagógiai szakember, családterapeuta
dr. Schmidt Judit pszichiáter szakorvos

Az Intézmény munkatársai a jogszabály által előírt képzettségi előírásoknak megfelelnek. Jelenleg egy fő előírt szakmai létszám hiányzik. A megfelelő szakembert folyamatosan kerestük, keressük. Fontos elvárás, hogy sokoldalú, kezdeményezőképes, megfelelő szociális végzettséggel, segítői kompetenciákkal rendelkező kolléga legyen
Az AAP programba is keresünk olyan sokoldalú munkatársat, aki képes továbbfejleszteni is a programot, egyúttal segítőként is megállja a helyét. Ebben a munkakörben elvárás, hogy képes legyen egyénileg gyerekekkel és csoportban is dolgozni. Emellett a feladatkörébe tartozna a szervezés, ügyintézés, fordítás, képzések szervezése, kapcsolattartás intézményekkel, médiával. Ezt a szakembert növekvő számú klienseink ellátása érdekében napi 8 órában dolgozó munkatársként alkalmaznánk.
Személyi változások 2022-ben:

Pomsár Katinka gyógypedagógus hallgató, aki az AAP programunk fejlesztése érdekében tavaly, határozott időre 4 órás munkatársként érkezett hozzánk, idén elköszönt tőlünk. Feladatköreit Hegedűs-Katona Anna vette át, aki néhány hónap közös munka után a távozás mellett döntött. Erre az állásra jelenleg keressük a megfelelő munkatársat
Nagy-Malcsiner Nikolett kolléganőnk első gyermekével van otthon. Az ő helyét májustól novemberig Tokai Márta addiktológiai konzultáns töltötte be. Márta kilépése után ide is keressük a Fogadó szakmai csapatába illő és a szükséges szakmai és emberi kvalitásokkal rendelkező munkatársat.

Év közben minden héten kedden a teljes stáb részvételével teamet tartunk, ahol a Fogadót, a klienseket és munkatársakat érintő valamennyi aktuális kérdést és témát napirendre veszünk. Magunk között is gyakoroljuk az elmondhatóságot és kimondhatóságot így egyénileg és közösségi szinten is fejlődünk, tanulunk, lépünk előre. A teljes munkaközösség számára biztosított a szakmai munkát hatékonyan támogató szupervízió is. Munkatársaink emellett több pontszerző képzésen is részt vettek az idei évben.

4. Célcsoport/ellátotti kör

Nappali ellátás engedélyezett férőhely: 40 fő
Közösségi ellátás engedélyezett férőhely: 46 fő

Célcsoport: szenvedélybeteg és nem szenvedélybeteg családok, családtagok
Szenvedélybeteg szülők kiskorú és felnőtt gyermekei

Szolgáltatásainkat Budapest minden kerületéből megtalálják. Emellett Pest megyei, sőt távolabbi megyékből is vannak klienseink. Az online konzultáció lehetőségével azok számára is elérhetővé lettek a szolgáltatásaink, akik a nyitvatartási időben munkájuk miatt személyesen nem tudtak volna eljönni. Társadalmi rétegzettség szempontjából a hajléktalan életet élőktől egészen a legmagasabb képzettséggel rendelkező emberekig megfordulnak nálunk szolgáltatásaink iránt érdeklődők.
Nem mindig konkrétan a szenvedélybetegség az egyetlen probléma, ami miatt kérik a segítségünket. A szenvedélybetegség mellett gyakran a nehéz szociális helyzet, munkanélküliség, lakhatási gondok, pszichiátriai betegség is jelen van. Másoknál párkapcsolati nehézségek vagy a szülő gyermek kapcsolat problémái miatt kezdődik el egy közös munka a Fogadóban, ami a szenvedélybetegség megelőzése szempontjából is fontos, preventív folyamat lehet.
Vendégeink, klienseink között jól beazonosítható körként vannak jelen azok, akik az AAP programunk keretében kerültek az intézményünk szolgáltatásait igénybe vevők közé. 2022-ben is folyamatosan és sokan jelentkeztek szolgáltatásainkra. Elvétve akadt olyan team megbeszélésünk, ahol ne kellett volna az új jelentkezőkről is beszélnünk és gondolkodnunk. Segítő beszélgetések, konzultációk, terápiák tartásához idő és helykereteinket az év nagy részében a maximumot közelítően kihasználtuk.
Közösségi ellátás

Intézményünk 2022-ben 46 főre kapott állami finanszírozást. Év közben 8 új klienst vettünk fel és 7 klienssel zártuk le a munkát. így 2022. december 31-én 50 fővel volt élő megállapodásunk. Az adott évben 58 fővel volt összesen a szolgáltatás igénybevételére szerződésünk.

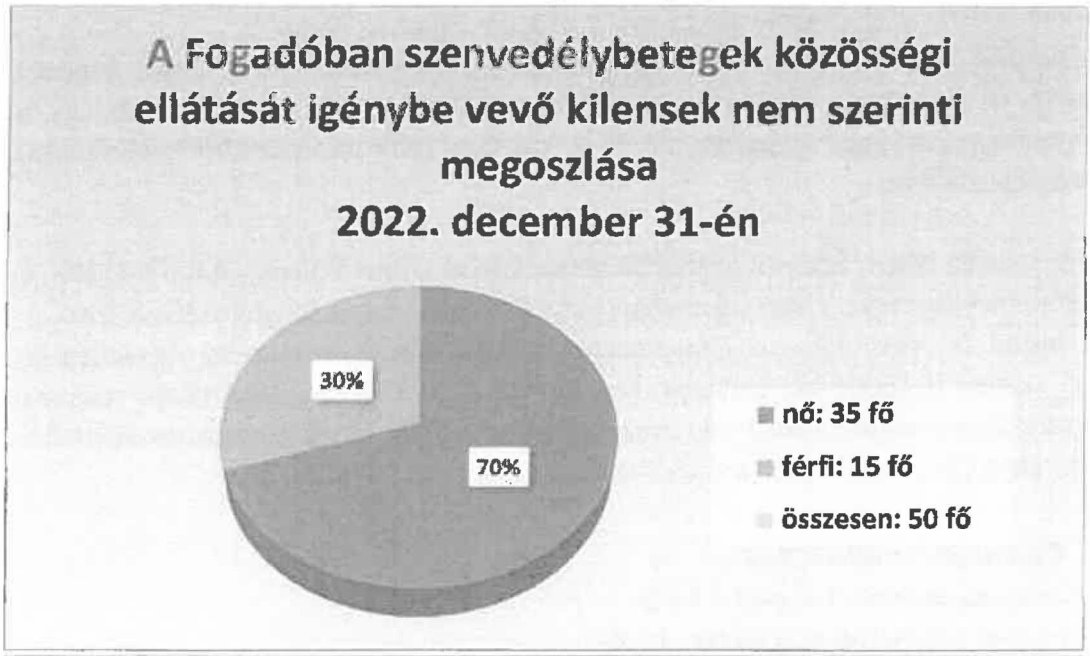

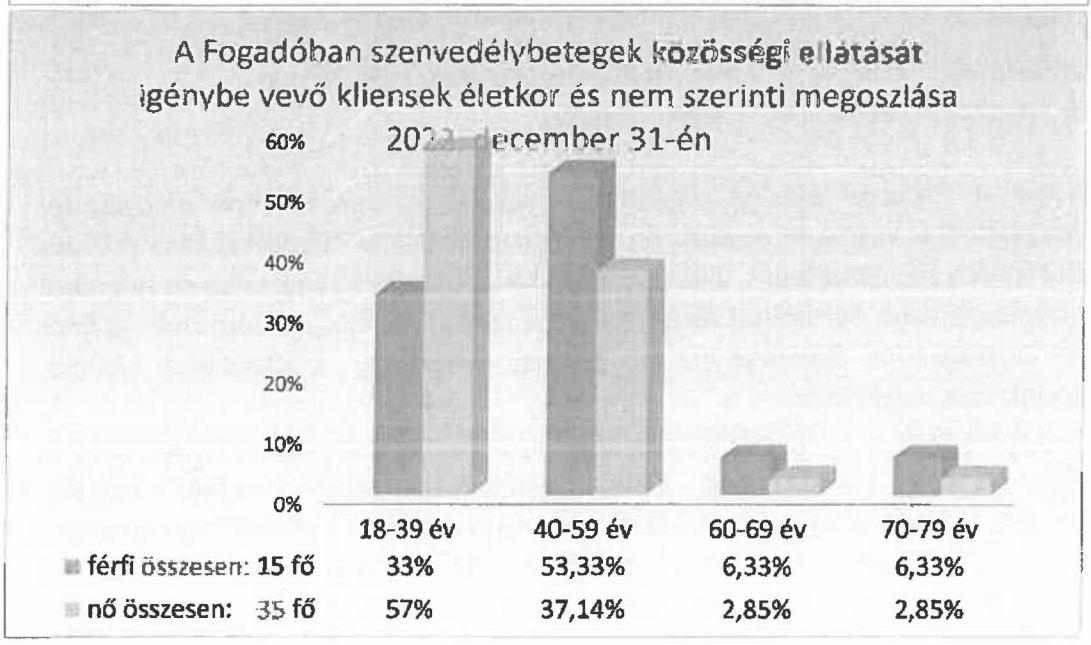

Nappali ellátás

2022-ben 40 főre kapott állami támogatást az intézmény. Év közben 10 új klienst vettünk fel és 9 klienssel zártuk le a munkát. 2022. december 31-én 45 fővel volt élő megállapodásunk. Az adott évben 50 fővel volt összesen a szolgáltatás igénybevételére szerződésünk.

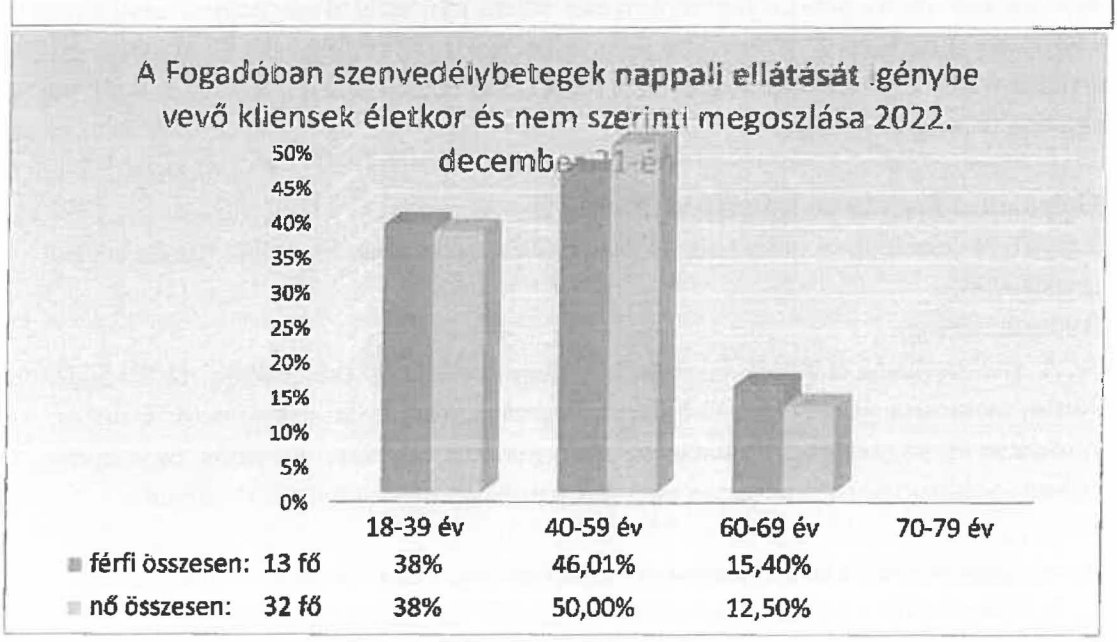

Alacsonyküszöbű szolgáltatás

Az elmúlt évhez képest az alacsonyküszöbű szolgáltatást igénybevevők száma enyhe mértékben csökkent, ami napi szinten nem volt érzékelhető, mert a betérő kliensek hosszabb ideig vették igénybe a Fogadó szolgáltatását. 13 új kliens is felvételre került. Továbbra is legnagyobb mértékben a Drop In szolgáltatásunkat vették igénybe, információnyújtást pedig 245 esetben kértek klienseink. Számos esetben kapcsolódott össze a munkánk más szakmai szervezetekkel és dolgoztunk egy-egy kliens érdekében közösen. Megkereső tevékenységünket, ebben az évben is közvetett módon teljesítettük. A belső térben történő munkán kívül a külső fogadótér szolgáltatásait naponta átlagosan 6 **fő** veszi igénybe.

5. Szakmai tevékenységek

A szenvedélybeteg emberek és hozzátartozóik számára elérhető ellátási formákról

Szenvedélybetegek közösségi ellátása

Olyan önkéntesen igénybe vehető, hosszú távú, közösségi alapú, az ellátott otthonában, illetve lakókörnyezetében történő gondozás, amelynek célja az életmódváltozás elindítása, segítése és folyamatos nyomon követése.

Szenvedélybetegek nappali ellátása

Az ellátást igénybe vevők részére szociális, egészségi, mentális állapotuknak megfelelő napi életritmust biztosító szolgáltatást nyújt, a helyi igényeknek megfelelő közösségi programokat szervez, valamint helyet biztosít a közösségi szervezésű programoknak, csoportoknak, biztosítja, hogy a szolgáltatás nyitott formában, az ellátotti kör és a lakosság által egyaránt elérhető módon működjön.

Alacsonyküszöbű szolgáltatás

A szolgáltatás lényege az egészségügyi és szociális szolgáltatások megismertetése, használatuk ösztönzése, megkönnyítése a szenvedélybetegek, addiktológiai problémával küzdő populáció számára. A küszöb alacsonyra helyezése egyrészt abban nyilvánul meg, hogy a szolgáltató szervezetek a célcsoportokhoz, illetve azok igényeihez igazítják telephelyük és nyitva tartási idejük kiválasztását – vagyis magukat könnyen, bárki számára elérhetővé teszik. A szolgáltatás anonim módon is igénybe vehető

A Kék Golyó utcai Fogadó szolgáltatásai 2022-ben:

- Személyes jelenlétű és online segítő beszélgetés, személyes és online pár-és családi konzultáció,
- Autogén tréning,
- ACA (Alkoholisták Felnőtt Gyermekei) csoport hetente csütörtökön 18:30-20:00 között, szombaton 10:00 -11:00 között és három hetente szerdai napokon 18:00 órától,
- Szociális és egészségügyi ellátáshoz való juttatás segítése, szociális ügyintézés, információközvetítés személyesen vagy telefonon naponta nyitvatartási időben.

A Csap utcai Fogadó szakmai tevékenysége, szolgáltatásai 2022-ben:

- Egyéni és családi konzultáció, segítő beszélgetések. személyes és online,
- Pszichoterápia minden szerdán 15-20 óráig,
- Elterelés,
- Gyermek relaxáció hetente pénteken 14-16 óra között,
- AAP csoport szenvedélybeteg szülők mellett felnövekedett felnőtt gyermekeknek Kormos Piroska vezetésével szombat délelőtt 10 órától,
- AAP csoport szenvedélybeteg szülők mellett felnövekedett felnőtt gyermekeknek Kormos Piroska és külső munkatárs vezetésével kedd és hétfő esténként 18 órától,
- Szenvedélybeteg szülők fiatalkorú és serdülő gyermekeinek csoportja minden hónap 1 és 3 keddjén 17 órától Kormos Piroska vezetésével,
- AA (Anonim Alkoholisták) csoport minden szerdán 11:30 és 12:30 között, valamint péntekenként 16:30-17:30 között,
- SLAA (Anonim Szex- és Szerelemfüggők) szombaton 13:30-14:30 között,

- WA (Névtelen Munkaholisták) csoport szerdánként 18:30-tól,
- Lélekcsoport -pszichiátriai betegséggel élő klienseink csoportja kéthetente csütörtökön 15:00 órától,
- Szociális és egészségügyi ellátáshoz való juttatás segítése, szociális ügyintézés, információközvetítés személyesen vagy telefonon naponta nyitvatartási időben.

6. A Fogadó, mint terepintézmény és gyakorlati hely

2022-ben összesen 10 egyetemi hallgató látogatta meg a Fogadót vagy töltött nálunk hosszabb rövidebb gyakorlati időt. A hallgatók jellemzően évről-évre szívesen jönnek a gyakorlati napokra. Többen az idén is részt vállaltak konferenciánk lebonyolításában, jelentős segítséget adva ezzel számunkra. A családterápia továbbra is az intézmény erősségének számít, ami a szenvedélybetegség családon belüli kezelésére, prevencióra és az egészséges nevelés megerősítésére is alkalmas módszer. Családterápiás képzésben részt vevő szakembereknek a Fogadó gyakorlati tapasztalatok megszerzésére és gyarapítására ad lehetőséget. Önkéntes szakemberként szakterületi vezetőnk, Szulyák Eleonóra is erősíti családterápiás teamünket.

7. Ellenőrzések

Év közben az ellenőrzésekre folyamatos adminisztrációval és negyedévente vezetői ellenőrzésekkel készülünk. Idén is megtörtént a könyvvizsgálat, illetve az alacsony küszöbű szolgáltatások MÁK ellenőrzésére került sor. Az ellenőrzés során intézményünk megfelelt az ellenőrzés szempontjainak és kívánalmainak

8. Partnerkapcsolatok

Intézményünknek több budapesti kerületi Gyermekjóléti, családsegítő központtal van élő kapcsolata (I., II., V., XII., XIX. kerületi CSSK). Kapcsolatot tartunk a szociális és egészségügyi, pedagógiai ellátó intézményekkel, pedagógiai szakszolgálattal, gyermekvédelmi módszertani központokkal. Folyamatos célunk az iskolákkal, pedagógusokkal, iskolai szociális munkásokkal, iskolapszichológusokkal, pedagógiai szakszolgálatokkal, rehabilitációs szolgáltatókkal való kapcsolatok bővítése, fejlesztése. Saját szakanyagaink terjesztésével, átadásával, képzéseinken való részvételi lehetőséggel számukra is elérhetővé szeretnénk tenni mindazt a tudást, ami a szenvedélybetegség érintettségű családok megértéséhez és segítéséhez szükséges. Törekvésünk a főiskolák, egyetemek oktatóit, hallgatóit is elérni. 2022-ben is tartottunk képzéseket és előadásokat a Károli Gáspár Református Egyetemen, és az ELTE szociális munkás képzésében és a Bárczi Gusztáv gyógypedagógiai karon. Idén stábszinten találkoztunk a XII. kerület közösségi pszichiátriai ellátását nyújtó Félsziget Klubház munkatársaival, valamint a XII. kerület Családsegítő szolgálatának munkatársi csoportjával.
A budapesti Fogadó kiemelten fontos partnerei az ország más településein működő Fogadók. Munkaközösségünk, – amelynek minden magyarországi Máltás Fogadó tagja – 2022-ben a rendszeres telefonos, és email-es kapcsolattartásunk mellett két alkalommal szervezett személyes részvételű találkozót Gödöllőn, illetve Budapesten. Munkacsoportunk együttesen sok tudás és szakmai tapasztalat birtokosa. Minden egyes Fogadónak megvan a maga

sajátossága, és az ebből fakadó saját tapasztalata, amelynek révén az egész munkaközösséget gazdagíthatja.

9. „Apa, Anya, Pia program"

A Magyar Máltai Szeretetszolgálat Fogadó Pszichoszociális Szolgálata a szenvedélybeteg emberek és családtagjaik napi szintű segítése mellett Magyarországon elsőként indított speciális programot szenvedélybeteg családokban élő gyermekek támogatására. Az „Apa Anya Pia" program a Gondviselésnek és sok elkötelezett belső és külső munkatársunknak köszönhetően mind a társadalomban, mind a szakemberek körében jól érzékelhetően ismertebb lett. A következőkben a programhoz kötődő 2022-ben megjelent kiadványainkat mutatjuk be, olvashatunk az V. Elfeledett Gyermekek konferenciánkról, könyvbemutatókról, színházról, valamint az AAP csoportjainkról is.

Új kiadványaink

Kiadványaink sora egyre bővül, széles már a palettánk. Örömmel mutatjuk és adjuk ezeket az érdeklődőknek, szakembereknek.

Az idei év két új kiadvánnyal gazdagította saját kiadású szakmai könyvtárunkat.

http://kimondhato.hu/lathatatlanarvak/

Elsőként a *Láthatatlan árvák* című kötettel rukkoltunk elő, ami igazi különlegesség, hiszen szépirodalom és szakirodalom egy kötetben - Kettő az EGy-ben -a szenvedélybeteg szülők gyermekeiről. Hoffmann Kata klinikai szakpszichológus – aki Frankó Andrással és Kormos Piroskával együtt dolgozott a könyv megszületésén – így ajánlja a könyvet az olvasóknak:

„Szeretnénk a novellákon keresztül bemutatni, átérezhetővé, élményszerűvé tenni a diszfunkcionálisan működő családban felnövő gyermekek tapasztalatait, a novellákhoz tartozó szakirodalmi kitekintésekben pedig nevükön nevezni és bemutatni ezeket a folyamatokat.

A kötet szerzői mindannyian a „tegnap gyermekei", akik fontosnak tartják megosztani és láthatóvá tenni saját szenvedélybeteg családban megélt tapasztalataikat. Teszik mindezt a mielőbbi segítségnyújtás reményében, a tegnap és a ma gyermekei szenvedésének enyhítése érdekében."

Az idei év nagy dobásaként könyvelhetjük el, hogy Kovács András Péter kiváló és ismert humorista is ott található a könyv szerzői között. Az ő személyének, odaadásának és az ügy iránti elkötelezettségének is köszönhető, hogy a Dumaszínházban egy emlékezetes könyvbemutatót is tarthattunk, amely ezen a linken meg is tekinthető:

https://www.youtube.com/watch?v=mrvS0dJ6S8Q

KAP (Kovács András Péter stand up-osként használt neve) felbukkanása olyan óriási publicitást hozott az elfeledett gyermekek támogatását célul kitűző programunknak, ami láttán csak ámulni tudtunk. Fontos és ismert sajtóorgánumok sorban hoztak le vele készült beszélgetéseket, melyek vagy teljes egészében ehhez a témához kapcsolódtak, vagy részben érintették azt.
„Amikor egy műsorban a gyerekkoromról kérdeztek, rájöttem, hogy nem tudom 40 percen át kerülgetni a forró kását. Ezért inkább úgy döntöttem, hogy őszinte leszek. Ha az ember szenvedélybeteg családtag mellett nő fel, létezik egy bizonyos hármas szabály: ne beszélj, ne bízz, ne érezz! Hiszen, ha beszélsz, elárulod őt. Ha bízol, akkor pofára fogsz esni, és ha érzel, akkor az fájni fog. Ez a kimondatlan szabály gúzsba köti a családtagokat. A gyógyulás első lépése, hogy igenis elkezdesz róla beszélni" –vallotta az egyik egyik interjújában. Ennek a felismerésnek köszönhető a Láthatatlan árvák könyvben szereplő két története is.
http://kimondhato.hu/amikor-egy-csalad-bajban-van/
2022 másik újdonsága az, *Amikor egy család bajban van* című gyerekek számára készült munkafüzet. A munkafüzet jól használható szemléletet ad szülők, segítők, pedagógusok és más szakemberek számára a 6-12 éves gyermekek támogatásához. Segíti a gyermekeket, hogy megértsék és képesek legyenek megküzdeni azokkal a problémákkal, melyekkel egy szenvedélybeteg családban találkoznak. A rajzolás, alkotás során – amelyre a munkafüzet meghívja fiatal olvasóit – a gyerekek feldolgozhatják eddig elfojtott félelmeiket, nehéz érzéseiket. A füzetben található egyszerű és jól érthető információk megismerése és az ezekről való beszélgetés az első lépések lehetnek a pozitív változások felé.

Idén a *Láthatatlan árvák* könyvbemutatója mellett egy másik korábban kiadott könyvünk is pódiumra került. Az ELTE TÓK Könyvtárában novemberben szakmai beszélgetéssel egybekötött könyvbemutatót tartottunk a *Gyermekek mentálisan sérülékeny családokban* című könyv kapcsán. Az eseményre hívtuk a pedagógusokat, iskolapszichológusokat, fejlesztőpedagógusokat, szociális szakembereket, valamint minden gyermekekkel foglalkozó szakembert és érdeklődőt. Az F. Lassú Zsuzsa pszichológus, Frankó András családterapeuta, Kormos Piroska szociálpedagógus szerzők részvételével zajlott beszélgetésen a Bolyhos és Lurkó mese, az, Amikor egy család bajban van munkafüzet és a Szimat érzelemkártya is bemutatásra került
Eddig megjelent kiadványaink közül több is elérhető a könyvesboltokban. A Lurkó, a Bolyhos, az Apa, Anya, Pia, a Gyerekszemmel a függőségről és a felépülésről, a Gyermekek mentálisan sérülékeny családokban, valamint immár a Láthatatlan árvák könyvünk is levehető a boltok polcairól. A Fogadóban pedig valamennyi AAP-s kiadványunk kérhető munkatársainktól.

Színház és AAP

Az év szenzációt jelentő híreként jutott el hozzánk a programunk indulását jelentő Apa, anya, pia könyv címét viselő színházi előadás. A kassai Thália Színház ugyanis (anélkül, hogy előzetesen értesültünk volna róla) színpadra állította a könyv címe alapján készült művet, - Lucskay R.–Forgács M.–Czajlik J.: ***Apa, Anya, Pia*** című darabja - melyet Dunaszerdahelyen a Fogadósok közül is többen megtekintettek. A bemutató után komoly töprengés indult arról, hogyan lehetne ezt a nézőket mélyen megérintő, unikumnak számító előadást a Felvidékről Magyarországra is elhozni. A lehetőség nyitott.

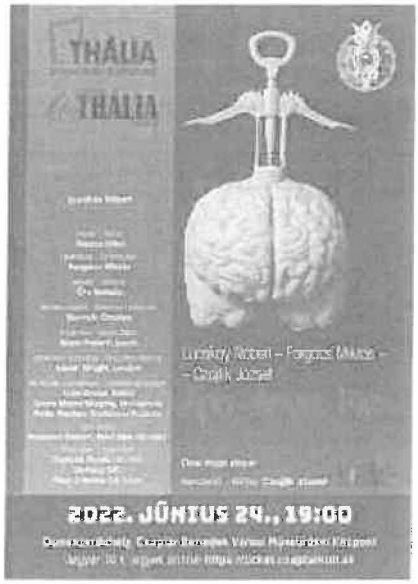

A programhoz kapcsolódó képzés

Az Elfeledett Gyermekek program kiterjedtebbé tételéhez elengedhetetlen feltétel a program iránt érdeklődő szakemberek minél nagyobb számban való képzése. Az „Eszközeim, lehetőségeim, határaim a szenvedélybeteg szülők gyermekeinek segítésében segítő szakemberek számára" címmel még 2020-ban Kormos Piroska és Frankó András dolgozta ki a képzés szakmai anyagát és módszertanát. 2022-ben sok erőfeszítést tettünk azért, hogy a képzés akkreditációjával a szociális munkások és pedagógusok számára elérhetővé tegyük ezt a tudást. 2023 januárjában terveink szerint a Máltai Iskola Alapítvány munkatársai segítségével be tudjuk nyújtani az illetékes minisztériumba akkreditációs kérelmünket.

Honlapjaink, online elérhetőségeink

A http://kimondhato.hu/ honlap és az Elfeledett gyermekek Youtube csatornánk az egyik legfontosabb forrás, ami elérhető bárki számára. Még 2020-ban készült el az www.apaiszik.kimondhato.hu oldalunk a Sucht Schweiz papatrinkt.ch oldal alapján és engedélyével. Az oldal a gyerekek és a fiatalok számára kínál tájékozódási lehetőséget a szülők alkoholfogyasztása kapcsán felmerülő legalapvetőbb kérdésekben. A lurko.kimondhato.hu oldalon a Lurkó mesekönyvünk és a hozzá tartozó segédanyag szintén szabadon felhasználható. Bolyhos mesekönyvünk a bolyhos.kimondhato.hu oldalon keresztül is olvasható.

Közvetlenül az Apa anya pia programhoz kapcsolódóan is létrehoztunk egy honlapot, amely a http://apaanyapia.hu/ címen tekinthető meg. A weboldalon lévő tartalmak által a látogatók még inkább megismerhetik az AAP történetét és célkitűzését; hasznos – a témához kapcsolódó – cikkeket, írásokat találhatnak. Ezen kívül számos videót, kisfilmet mutat be a honlap, amik a 2018-ban megszületett program különböző állomásainak eredményei. Az Elfeledett Gyermekek konferenciák előadásainak felvételei is elérhetőek erről az oldalról. A szakembereknek pedig képzési lehetőségeket és hasznos témákat is kínál olvasásra az AAP honlap. Ezen kívül folyamatosan frissülő híreket is tartalmaz az oldal, melynek köszönhetően nem csak a Fogadó Facebook oldalán, hanem a weboldalon is tudnak tájékozódni kedves látogatóink.

A Fogadó facebook oldalán: www.facebook.com/elfogado heti rendszerességgel osztunk meg új tartalmakat, cikkeket, híreket a szenvedélybetegség és a szenvedélybetegség a családban témakörben, mely megosztásokat sok százan egyes esetekben több ezren is megtekintik. 2020 óta az Instagrammon is jelen vagyunk.

AAP Csoportjaink

2019-ben indult el az első Apa, Anya, Pia – röviden csak AAP – csoport, amely tematikusan felépített csoport szenvedélybeteg szülők felnőtt gyerekeinek. A csoport már az első meghirdetéskor keresettnek bizonyult.

2022-ben újabb 3 Apa, Anya, Pia csoport indult. Ebből 1 csoport online módon működött, ami az országhatáron túlról is lehetővé tette az érintettek bekapcsolódását. Kanadából. Svédországból, Szlovákiából is csatlakoztak a csoporthoz.

Két fenntartó csoport is működött, ami a már végzett AAP csoportok tagjaiból áll. Az AAP csoportok pszichoedukációs szerepük mellett a sorstársi közösségi élményt is nyújtják. A fenntartó csoportokban, amit mi AAP+ csoportoknak is nevezünk, inkább a közösségi élmény kerül előtérbe. A fenntartó csoportok 4-8 fővel működtek, az AAP csoportok 12-15 főt is be tudtak fogadni. Az AAP csoportok kéthetente, a fenntartó csoportok havi 1 alkalommal találkoztak. A csoportokat látogató fiatalok közül néhányukkal egyéni konzultációkon is dolgozunk. A csoportos és egyéni munka kombinációja jótékonyan hat, segíti a gyógyulás folyamatát és klienseink megerősödését.

A szenvedélybeteg szülők kamasz és fiatal felnőtt gyermekei számára működő nyitott csoportunk 2022-ben több taggal bővült. Ennek a csoportnak erőssége a nyitottság, így bármikor lehet hozzá csatlakozni, akár csak egy alkalomra, akár hosszabb távon. A kamaszcsoportot szeretnénk erősíteni, még több fiatalt elérni a jövőben.

Idén is több kiskorú AAP-s gyermek keresett meg bennünket önként, illetve hozzátartozója segítségével. Az AAP-s gyerekekkel való munkában nagy segítség, hogy Bolyhos, Lurkó, Gabi kívánsága kiadványaink kézbe adhatóak, elvihetőek, és hogy a mesefigurák fizikailag is megjelennek a plüssök és bábok segítségével. 2022-ben az I. kerületi családsegítő szolgálattal összefogva sikerült egy gyermekpszichodráma csoport feltételeit is megteremtenünk. Lelkesen várjuk a csoport indulását, mely 2023 elejére tehető.

Hogy ne legyenek elfeledve – V. Konferencia a szenvedélybeteg családban felnövő gyermekekért

V. Elfeledett Gyermekek konferenciáink célja most és az előző években is az volt, hogy bemutassa a szenvedélybetegség családokra, legfőképp a gyermekekre gyakorolt hatásait; hogy megfogalmazza és megjelenítse a problémát. Ehhez kapcsolódott a társadalom és a szakemberek érzékenyítésének célkitűzése, a társadalmi felelősségvállalás hangsúlyozása, illetve a szülők, a gyermekek és a szakemberek lehetőségeinek felvázolása. Szerepet kapott a Fogadó eddigi gyakorlatának és tapasztalatainak bemutatása is. A résztvevők a közelmúltban és a frissen megjelent kiadványainkat is megismerhették.

Idei konferenciánkon a megnyitót Győri-Dani Lajos, a Magyar Máltai Szeretetszolgálat ügyvezető alelnöke mondta. Az első programblokk Dr. Kapitány-Fövény Máté előadásával indult „Szenvedélybetegségek családi jellemzői" címmel, melyben az addikció

örökletességéről és a függőségben érintett családok családdinamikájáról beszélt. Őt „Szenvedélybeteg szülők gyermekei a szociális és gyermekvédelmi intézményekben" című előadásával dr. Szécsi Judit szociális munkás, adjunktus követte. Harmadikként „Az AAP program gyakorlati alkalmazása a nyírségi szegregátum Jelen-lét pontjain" témában Tőkés Tibor szociális munkás, szociálpolitikus lépett a közönség elé.

Az első szünetet meglepetés akció követte: a Fogadó Pszichoszociális Szolgálat munkatársait személyes hangvételű üzenetekkel, levelekkel köszöntötték az egykor vagy jelenleg is AAP-csoportokban gyógyuló érintettek. A levélrészleteket a közönség tagjai olvasták fel, a segítők mindezt a színpadon hallgatták. Különleges pillanatok voltak ezek! Hirtelen kézzelfoghatóvá vált az élmény..., most mintha mindnyájan, akik itt vagyunk egy ugyanazon nagy csoportba tartoznánk. – Egy nagy AAP-s csoportba! - mosolyodott el az egyik Fogadós, amikor magunk között erről beszélgettünk.

Néhány üzenet az elhangzott több tucat közül:

„Kulcsot kaptam, ami kinyitotta a saját ajtómat végre." „Itt kimondhattam olyan mondatokat, amiket mások előtt nem mertem – itt viszont értő fülekre találtak." „Igazi megértést, meghallgatást, segítséget, reményt kaptam tőletek. Az üzenetem a nagybetűs KÖSZÖNÖM."

A második programblokkban dr. Marjai Kamilla addiktológiai konzultáns „Rögök a segítővé válás útján" címet adva mondandójának az érintettként való segítővé válás útjáról beszélt. A délelőtti program utolsó meghívott előadójaként Kovács András Péter állt a közönség elé. Aki jelen volt és látta ezt a 20 perces „fellépést," sokáig nem fogja elfelejteni! KAP megrendítő vallomást tett arról, milyen gyermekkort jelentett számára édesapja alkoholbetegsége, és hogy ezek a tapasztalatok hogyan járultak hozzá ahhoz, hogy humoristaként váljon ismertté.

Délután 3 helyszínen kerekasztal beszélgetések és műhelymunkák folytak.

A *Láthatatlan árvák* című új könyv kapcsán a jelenlévő szerzőkkel és szakemberekkel - Hoffmann Katalin klinikai szakpszichológus, Frankó András családterapeuta és a szerzőtársak Elekes Dóra, Mattik Dora,) zajlott tartalmas beszélgetés. „Igyál Pihári!" címmel Kaplonyi Csilla gyógypedagógus egy népmesét dolgozott fel. *Elefánt a nappaliban* kiadványunk kapcsán gyermekekkel való csoportmunkában alkalmazható gyakorlatokat és játékokat mutatott be Bán-Horváth Veronika drámatanár, improvizációs színész és tréner. „Mesék és életutak" címen ugyancsak kerekasztal beszélgetésre került sor az „Újraépített életek", az „Anyu megette a Holdat", a „Gyermekek mentálisan sérülékeny családokban" könyvek szerzőivel és a „Viziló a nappaliban", valamint „Az élet gyermeke" könyvek fordítójával. Kormos Piroska a Fogadó munkatársa, az „Amikor egy család bajban van" munkafüzet lehetőségeiről tartott workshopot a szenvedélybeteg szülők gyermekeivel való munkában. Az érdeklődők számára az encounter csoport kipróbálására is alkalmat adtunk, ahol az elfogadás, empátia, hitelesség légkörében beszélgethettünk saját élményeinkről.

Az idei konferencián a több mint 180 résztvevővel, az önkéntesekkel, az előadókkal és munkatársakkal együtt közel 200-an vettünk részt. A rendezvényről már aznap nagyszerű visszajelzéseket kaptunk, melyek egyre nagyobbá tették a bennünk lévő örömöt és szélesebbé az arcunkon lévő mosolyt.

Egy önkénteseként jelen lévő fiatal szakember ezt osztotta meg velünk a következő napon: *„nagyon meglepett és csodálattal töltött el a Láthatatlan árvákkal kapcsolatos elmélkedés, illetve önmagában a szépirodalmi és szakmai szféra együttes jelenlétének ötletét zseniálisnak*

tartom. Gratulálok hozzá, azt gondolom, hogy ez mindenképpen újító erővel fog tudni hatni majd a szakmán belül és azon kívül is"

Egy anyuka pedig, aki a kisfiával együtt jár a Fogadóba, sms-ben írta a következőt mondatokat. *"kissé sokkolódtam a mai konferencián, természetesen pozitív értelemben...szeretném megmutatni a nagy gyerekeimnek, ha lesz felvétel. Nagyon-nagyon megható volt számomra az a sok hála és szeretet, ami felétek sugárzott és amivel én is ezerszeresen egyetértek és köszönöm."*

A V. konferencia előadásai az előző évek anyagaival együtt hozzáférhetőek és megtekinthetőek a saját YouTube-csatornánkon. Mindezekről a www.kimondhato.hu oldalon is olvashatunk.

Médiamegjelenéseinkből 2022-ben

https://ujvarosonline.hu/tarsadalom/anya-apa-iszik-de-ez-titok?fbclid=IwAR0QE44AA8DDYpg7kAIiT4KN50ww4JpENcAMuac0FOToyqkYk0sbmeZo1P4

https://nlc.hu/csalad/20221128/kovacs-andras-peter-interju-lathatatlan-arvak/?fbclid=IwAR1T6BcBPeoNYtVBAFjtHg_Y6b2XeGQju1DvTcxb1oNxgTnM3As1qu6A9mE

https://reformatus.hu/kuldetesunk/hirek/gyerekek-akik-az-alkoholizmus-arnyekaban-nonek-fel/

https://index.hu/kultur/2022/11/19/kovacs-andras-peter-lathatatlan-arvak-konyv-alkohol-arutluk-podcast/?fbclid=IwAR0p1ZFoPYiIc_NShuE-0Le4qOQe6H256xI2FCbKYOvMdP--_3WMBTA7CiE

https://www.szeretlekmagyarorszag.hu/szempont/viccelodunk-a-reszegeken-de-azzal-mar-kevesbe-hogy-az-alkoholista-elhanyagolja-a-csaladjat/?fbclid=IwAR1jFlkPCv3jam2B5oL_4Sifnho6RyY-RdqTPm2a1zyO0wM0dpHsrKsZUXE

https://telex.hu/eletmod/2022/12/25/kovacs-andras-peter-lathatatlan-arvak-fuggoseg-szenvedelybeteg-csalad-gyerekek-maltai-szeretetszolgalat

https://magyarnemzet.hu/belfold/2022/11/segiteni-kell-a-szenvedelybeteg-szulok-gyerekein

https://www.magyarkurir.hu/hazai/szakembereknek-is-bemutattak-maltai-szeretetszolgalat-apa-anya-pia-programjat-es-kiadvanyait

AAP programunkról, a szenvedélybetegségről a Mária rádióban, a Kossuth rádióban, a Katolikus tv-ben, az M1 – en és az RTL Klub reggeli műsorában is hallhattunk, láthattunk részvételünkkel készült riportokat. Ezekben Frankó András, illetve Kormos Piroska képviselte a Fogadót.

Önkéntesség

Az AAP programban jelenleg is több önkéntes vesz részt, akik magukénak érzik ezt a programot. Számos területen számíthatunk a közreműködésükre: Fordítási feladatok,

konferenciaszervezés, média megjelenések, forrásteremtés stb. A jövőben is szeretnénk még több a program iránt elkötelezett emberrel találkozni, találkozásokat szervezni számukra.

Tevékenységek a Fogadón kívül 2022-ben

Az AAP programunk követeiként Frankó András és Kormos Piroska számos helyen tartott a témával kapcsolatos előadást, workshopot, érzékenyítő foglalkozást:

- Egri Rév AAP-s workshop
- Pécsi Egyetem AAP témában rendezett kerekasztal beszélgetés
- Felzárkózó Települések program munkatársai számára képzés
- Cseppkő Gyermekotthoni Központ munkatársai számára érzékenyítő előadás
- XI. Újbudai Humán Szolgáltató Központ munkatársai számára érzékenyítő foglalkozás
- Máltai Szeretetszolgálat Közép-Magyarországi Régió Központjában dolgozó munkatársaknak érzékenyítő előadás
- II. kerületi Önkormányzat Család- és Gyermekjóléti Központ szakmaközi megbeszélés
- Magyar Addiktológiai Társaság Konferenciáján AAP –s workshop
- Budapesti Szociális Szakmatámogatási Hálózat szervezetei számára előadás

Történetek, eset-illusztrációk a Fogadó munkájáról 2022-ből

Ez az év ismét rendkívüli év lett. Februárban kirobbant az orosz-ukrán háború. A háború elől menekülők megindultak Magyarország felé is. A Fogadó munkatársai a menekültek szervezett fogadásának kezdeti szakaszától ott voltak a Keleti-Pályaudvaron szolgálatot vállalók között. Több munkatárs ezt a szolgálatot a BOK csarnokban is folytatta és olyan munkatársunk is akadt Kormos Piroska személyében, aki később egy hétre Kárpátaljára is elutazott segíteni a helyi Máltás munkatársaknak. Mindannyiunknak lett tapasztalata arról, milyen találkozni a menekültekkel és megérezni a háború következményeit! A következőkben egy BOK csarnokban eltöltött napról olvashatunk történetet. Aki megosztja velünk, az az ukrán menekültek segítésében egyik legtöbbet vállaló kollégánk, Farkas Gáborné:

„Háború- Keleti pályaudvar- BOK Csarnok és a Fogadó

A háború következtében kialakult helyzetben, szinte az elsők között vállaltuk, hogy megyünk a Keletibe és segítjük a menekültek fogadását. Az első napokban, kissé kaotikus volt kint a helyzet, rengeteg és még annál is több adomány érkezett az emberek részéről. A folyamatban jó volt látni, ahogy a rendszer szépen lassan kiépül, felépül. Kialakul egy átlátható támogatási, adományozási rend. Napról-napra egyre több szervezet jelent meg és lassan a Keleti pályaudvar fogadótere megtelt a háború elől menekülő emberekkel és segítő szervezetekkel.

A keleti után a BOK csarnokban is természetes volt, hogy jelen vagyunk. Számos alkalommal beszélgettünk hazájuktól elszakadt és éppen visszautazni készülőkkel, láttuk a gyerekeket, ahogy a számukra kialakított részben mesét néztek, vagy a Bohóc igyekezett mosolyt csalni az arcukra. Mind közül azonban egy alkalom igen emlékezetes marad a számunkra, magunk között ezt a napot azóta is úgy emlegetjük, mint az összefogás és együttműködés napját a külföldi Máltai Szeretetszolgálat munkatársaival.

Az emlékezetes napon érkezett két fiatal hölgy a BOK a Csarnokba. A megérkezés és a megoldás között 6 óra telt el. Már érkezéskor látszott, hogy mennyire feszültek, idegesek, az egyik

vigasztalta a másikat és felváltva sírtak, törölgették a szemüket. Persze, mi segítők, gondoltuk, hogy a háború elől menekülők milyen nehéz érzelmi állapotban lehetnek és nyilván mi is így éreznénk magunkat, ha nekünk kellene egy idegen országba érkezni egy konfliktusos és veszélyes helyzet miatt. Szóval, megértően figyeltük a két hölgyet, mégis érezhető volt, hogy velük valami mélyebb és komolyabb baj történt. Rövid beszélgetés után kiderült, hogy ők ketten családi kapcsolatban vannak, sógornők. Útközben kaptak értesítést, hogy családtagjukat baleset érte Romániában. A családtag pedig az egyik lány bátyja, a másik lánynak pedig a férje. Sajnos nem tudtak ennél több információt szerezni, még azt sem, hogy a fiatalember milyen állapotban van, mert a kórházban, ahova vitték, senki nem beszélt ukránul.

A mi segítségünket abban kérte a két hölgy, hogy el tudjanak jutni egy romániai kis faluba, ami Kolozsvártól még 3 órás út, mert ott van a hozzátartozójuk. Szeretnénk visszaadni azt a segítő szándékot, amikor szinte egy emberként mozdult meg ott kint a csarnokban az összes önkéntes. Távolról tudom csak leírni és felszínesen megjeleníteni, ahogy beindult a gépezet és a helyzetben nem ismertünk lehetetlen.

A hölgyek rendelkeztek pénzzel és szeretettek volna minél hamarabb eljutni a szerettükhöz. Számos és számtalan telefonhívás után azonban tudatosult bennünk, hogy gépkocsival semmilyen formában nem tudnak tovább jutni. A kórház távolsága Kolozsvártól adta a következő megoldandó feladatot, mert ötletekben bővelkedve sikerült vonatot találni Kolozsvárig. Ekkor az egyik állandó önkéntes- Karcsi- saját ötlettől vezérelve, felhívta a Kolozsvári Máltai Szeretetszolgálatot és a vezetővel sikerült beszélnünk, aki egyébként beszél magyarul is. Egyeztettünk neveket, telefonszámokat, e-mail címeket cseréltünk és vártuk az indulást. Karcsi maga kísérte a hölgyeket a Keleti pályaudvarra és „tette fel" őket arra a vonatra, amivel Kolozsvárra jutottak el.

Hatalmas összefogás és szervezés mentén a két hölgy eljutott Kolozsvárra, ott várták őket a Máltai Szeretetszolgálat munkatársai (még a ruhájukat is lefotózták és elküldték, hogy felismerjék őket az állomáson.) Kolozsvárra hajnali 2 órára érkeztek és a Máltai Szeretetszolgálat munkatársa elvitte őket arra a településre, ahol a kórház volt. Másnap kaptunk egy e-mailt, hogy a két hölgy rendben megérkezett.

Két héttel később Karcsitól kaptunk hírek, hogy a család megérkezett Amerikába (ez volt az eredeti elképzelésük, mielőtt a baleset átformálta volna az útjukat) és mindenki jól van."

/írta: Farkas Gáborné/

Intézményünk 15 éve megbecsült munkatársa Kuraly Edit, aki igen sok szenvedélybetegséggel, illetve életvezetési nehézséggel küzdő emberrel is találkozott munkája során a Fogadóban. Most az ő ez évi esetei közül olvashatunk néhányról röviden:

„Másfél éve kísérek egy nagyon elkeseredett, alkoholbeteg családban felnőtt 40 év körüli férfit. Valóban nagy terheket cipel. A mozgásában korlátozott, túlevő, depresszióra hajlamos, szeretetlen családban felnőtt férfit a közelmúltban elhagyta a felesége. Alkalomról alkalomra tárta fel fájdalmát, a súlyokat, amiket cipel. Kevés esélyt adott saját magának a gyógyulásra, jövőkép és tervek nélkül hányódott. A pszichiáter és pszichológus által felajánlott lehetőségeket mind elutasította. Nehéz volt őt megtartanom egyedül, de ő jött rendületlenül, hétről hétre, pontosan. Majd őszre mégis valami történt vele. Egyre kevesebbet sírt, egyre több vidám történet is előkerült az életéből, még a mosoly is megjelent időnként az arcán. Végül is úgy

döntött, hogy elkezdi szedni a korábban a pszichiáter által számára felírt gyógyszert. Ez komoly változást hozott az életébe. Lendületet kapott, tevékeny lett. A kertjében óriási rendrakásba kezdett, bokrokat, fát ültetett, fát hasogatott, járdát javított, és minderről boldogan mutogatta a fotókat. Beszélgetéseink felszabadultabbak lettek, tervek fogalmazódtak meg benne a jövőre vonatkozóan. Jó példa ez arra, hogy a klienseinknek adott figyelem hatására még a reménytelennek tűnő helyzetekből is nyílhat kiút."

„Egy 30-as éveiben lévő hölggyel beszélgetek, aki már több éve menyasszony. Nem tudja meghozni a döntését, hogy hozzámenjen-e a férfihoz, vagy sem. Szeretett volna rálátni arra, hogy mi okozza nála ezt a tehetetlen állapotot. Beszélgetéseink során fény derült a gyermekkorából, családjából hozott mintázatra, miszerint a szülei mindent eldöntöttek helyette, a saját véleménye háttérben maradt. Hamar világossá vált, hogy a családban jelen van az alkohol is. A hölgy kezd rálátni arra, hogy nehezen tudja értelmezni a saját szükségleteit és nem tanulta meg érvényesíteni saját akaratát sem. Kezdi megérteni azt is, hogy egy házasság döntése nem csak az ő feladata, ebben a vőlegénynek is fontos szerepe van/volna. Lassan, de bizakodva halad a saját működésének megértésén, hogy mielőbb el tudja dönteni, hogy emellett a férfi mellett szeretné-e elkötelezni az életét?"

„Egy alkoholbeteg édesanya mellett felnőtt 30 év körüli hölgy keresett meg azután, hogy Piroska kolléganőm AAP (Apa Anya Pia) csoportját elvégezte. Úgy érezte, hogy további egyéni kísérésre van szüksége. A hölgy csupa szív, kedvesség, üdeség, és sebzettség.
Szépen hozza az AAP- s gyerekek mintáját: mindent megtenni másokért, húzni az igát, teljesíteni mindenkinél többet és jobban. Megosztotta velem a mindennapos gondjait, küzdelmeit, az édesanyjával való kihívásokat. Előkerült a sebzett, belső kicsi gyermek is. Ezzel a belső gyermekkel dolgoztunk sokat. A sok elzárt érzelem lassan nevet kapott, előkerültek a féltve őrzött érzelmek. Óvatos, finom munkát végzett a hölgy, vigyázott magára, vigyáztam rá. Egyszer csak nagy fordulat állt be az életébe, életvitelszerűen külföldre költözött férjével. Ebben a származási családjától való egészséges eltávolodásban is mellette álltam. Majd újabb jó hír, babát várt! A babához és önmagához való kapcsolódás megtámogatásának érdekében kismama relaxációt vezettem neki, ami sok megérintődést, mély csodás megéléseket kínált a hölgynek, aki hamarosan egészséges kislánynak adott életet. Boldog annak tudatában, hogy ő már nem azokat a mintákat fogja átadni lányának, amit ő kapott a saját édesanyjától.
Idézet a hölgy karácsonyi leveléből:
"...Köszönöm, hogy olyan szépen bántál az "elfeledett J....val", és engem is megtanítottál rá odafigyelni, felé fordulni, és szeretni őt,,."
Idézet a férj leveléből:
"... én külön is köszönetet mondok azért a rengeteg segítségért és támogatásért, ami nélkül biztosan más lenne az életünk... J. elbeszélései segítségével én is tanulhattam belőlük, köszönöm..."
/írta: Kuraly Edit/

A Fogadóban sokszor cseng a telefon. Nemegyszer meglepetés is érheti az embert, ha felveszi! Most egy negyedórás Fogadós telefonbeszélgetés rövidített, de a lényeget visszaadó leirata olvasható Sipos László kollégánktól:

„Cseng a telefon, női hang szól bele:
- Halló! Szeretném abbahagyni a dohányzást, jó helyre telefonálok?
- Igen, jó helyre telefonál, ebben is tudunk segíteni.
- Igaz az, hogy ha abbahagyom a dohányzást akkor meg fogok hízni?
- Hízni szeretne vagy vékony szeretne maradni?
- Hízni szeretnék!
- Mennyi most a testsúlya?
- 38 kg
- És milyen magas? - 150 cm. Hányszor kell ennem, hogy hízzak?
- Hát legalább háromszor naponta, de inkább többször.
- És mit egyek?
- Tessék?
- Mit egyek, hogy hízzak?
- Tudja, én nem vagyok étkezési szakember. először lehet, hogy egy orvossal lenne jó beszélnie erről.
- Jó akkor adja meg az orvos számát?
- Hogyan?
- Az orvost szeretném, akivel beszélhetek erről.
- Tudja, én nem tudok most orvost adni Önnek, először jó lenne a háziorvosával beszélnie erről. Szokott orvoshoz járni?
- Hát majd megkeresem... És az igaz, hogy a dohányzás káros az egészségre?
- Igaz.
- És akkor mit egyek, hogy hízzak?
- Látom, hogy tényleg nagyon szeretne hízni. Mondja csak... egyébként, hogy bírja erővel? Tud, tenni-venni, jönni, menni, pakolni? Szokta magát gyengének érezni?
- Nem, nagyon jól tudok tenni-venni, nem érzem magam gyengének!
- Ez jó hír akkor, de akkor is érdemes lenne majd elmennie az orvosához!
- Rendben, de ne tessék engem magázni! Én még csak 11 éves vagyok!
- Tessék??? Ön izé... te csak 11 éves vagy??
- Igen
- Hát tudod telefonon keresztül én ezt nem gondoltam a hangod alapján! Tényleg azért telefonáltál, mert le akarsz szokni a dohányzásról?
- Igen.
- Mióta dohányzol?
- 3 éve
- És mikor szoktál rágyújtani?
- Amikor ideges vagyok, mert amikor az vagyok, engem nem lehet ám megnyugtatni!
- Figyelj csak, elárulnád a keresztneved nekem?
- Kati! ./nem ez volt a telefonáló valódi neve/
- Kati, az én keresztnevem pedig Laci. Kati és mikor szoktál ideges lenni?
- Amikor a testvéreim csúnyát mondanak nekem.
- Máskor nem?
- Máskor nem.

- És ez gyakran van?
- Nem,. csak ritkán
- És Kati, te tudsz ott magad körül valakivel beszélgetni?
- Igen, tudok!
- Rendben, akkor te nem azért hívtál fel, hogy beszélgessünk kicsit? Tényleg a dohányzás miatt hívtál fel, az most a fontos neked?
- Igen
- Apa, anya tudják, hogy most mi van veled?
- Igen, ők is azt szeretnék, hogy leszokjak! Hogy kell leszokni?
- Figyelj csak, mi lenne, ha ma már nem gyújtanál rá?
- Jó! És akkor meddig nem gyújthatok rá?
- Hát ma már ne gyújts rá mondjuk, jó? És holnap, amikor holnap lesz a ma, akkor holnap se gyújts rá csak azon az egy napon. Mindig csak aznap ne gyújts rá, ez a lényeg!
- Értem, köszönöm szépen!
- Szívesen! Ha van valami, amit még majd szeretnél elmondani, akkor hívhatsz újra is! Jó?
- Jó, köszönöm!!"
/írta: Sipos László/

Az idei év egy új csoport születését is hozta a Csap utcai Fogadóban. Erről számol be Farkas Gáborné, akinek a pszichiátriai betegséggel élő klienseinkhez különleges türelme és nagy tapasztalata van

Lélekcsoport- avagy pszichiátria betegséggel élők csoportja a Fogadóban

„A tavalyi évben gondoltunk egy merészet és csoporttá formáltuk azon kliensek betérését, akik pszichiátriai betegséggel küzdenek.
A csoport nyitott csoportként működő verbális csoport, melynek tagjai részben régóta ismerik egymást és ez hozzájárul ahhoz, hogy a Fogadóban, védett környezetben és biztonságban tudjanak megnyilatkozni mindennapi nehézségeikről, félelmeikről, megoldandó feladataikról és természetesen a jó élményeikről is.
A csoport célja, tükrözve a hely szellemiségét, kibővítve a kimondhatóságot, teret ad azon érzések és gondolatok megosztásához, amelyek a mindennapokban elszigetelődést és megkülönböztetést eredményezhetnek a klienseink számára.
A csoportnak köszönhetően, szorosabb együttműködés és kapcsolattartás alakult ki a XII. kerületben működő Félsziget klubházzal. Terveink szerint negyedévente találkozunk és átbeszéljük a közös klienseikkel tapasztaltakat."

2022-ben Kuraly Edit 16, Sipos László 20 a Szeretetszolgálatnál ledolgozott év után kapta meg a Nyolc Boldogság elismerést! Hála Értetek!

10.Segélyezés, adományozás

A Fogadóban is megfordulnak olyan emberek, akik személyesen vagy telefonon keresztül konkrét segítséget kérnek a Szeretetszolgálattól. Amennyiben mi ezt a kérést nem tudjuk teljesíteni (pénz vagy konkrét tárgyi adomány esetében egyaránt) akkor a Szeretetszolgálat felelős munkatársaihoz irányítjuk a kérelmezőt, illetve szükség esetén mi magunk is

megkeressük az illetékes kollégát. Van néhány olyan régről ismert látogatónk is, akiket rászorultságuk miatt a szakmai szolgáltatásokon felül is támogatunk tisztasági szerekkel, élelmiszerrel, esetleg egy ebédmeghívással is. A jó szó pedig mindig jár!
A karácsonyi élelmiszercsomag osztás minden évben sokakat hoz el a Fogadóba, vannak, akiknek ez a csomag jelenti a karácsonyi ajándékot. Ezeknek az embereknek egy része nem közvetlenül a kliensünk. De az ünnep előtt jókívánságokból, rájuk irányuló figyelemből, olykor még simogatásból is felpakolhatnak nálunk. Munkatársaink az Adni öröm akcióban is intenzíven és örömmel vesznek részt.

Terveink 2023-ra

Nagy öröm számunkra, hogy az AAP programunk már eddig is sok szakembert összekötött egymással és ezek a szakemberek és a program támogatói egy közösség tagjainak érezhetik magukat. A jövőben is szeretnénk ezt az AAP támogatói kört erősíteni és szélesíteni.
Az érdeklődő szakemberek számára fontosnak tartjuk az AAP szakmai segédanyagok bővítését, elérésének biztosítását. Törekszünk az AAP külföldi jó gyakorlatok meghonosítására is, egyúttal szeretnék folytatni saját programjaink kialakítását, fejlesztését. Az Országos Módszertan vezetővel is szoros munkakapcsolatban dolgozunk AAP programunk lehetőségeinek további felmérésén és kidolgozásán. A BM Népegészségügyi Főosztálya az év végén felkért minket az egészségfejlesztési irodák munkatársai számára szóló képzés előkészítésére. Ez a meghívás és együttműködés remek lehetőséget kínálna arra, hogy újabb szakembercsoportot oltsunk be a téma iránti érzékenységgel.
Idén is tovább erősödött az a benyomásunk, hogy kinőttük az intézményeinket. Új, nagyobb helyre van szükségünk AAP programunk fejlesztése érdekében, ahol nagyobb területen, nagyobb létszámú (önsegítő) csoportok is tudnának működni. Szükségünk lenne olyan nagyobb helységre is, ahol szakemberek számára képzéseket is szervezhetnénk. Következő konferenciánk a mindannyiunk által megszeretett MomKult helyett várhatóan egy nagyobb befogadóképességgel rendelkező helyszín lesz, amit még meg is kell találnunk ahhoz, hogy odaszervezhessük az eseményt.
Mi Fogadósok bízunk terveink megvalósulásában, számítunk egymásra, támogatóinkra és a Gondviselésre. Kipróbált és összetartó munkaközösségünk, „jó játékoskeretünk" van. A „jó csapat vagyunk" közös élményét időnként nemcsak saját belső tapasztalatunk, hanem külső visszajelzések is megerősítik. Idei konferenciánk után egy velünk a helyszínen együtt dolgozó önkéntesünktől ezeket a bátorító mondatokat kaptuk:
„...csodáltam azt az olajozott gépezetet, amelynek ma a konferencián részese lehettem. Mindemellett továbbra is nagy melegséggel tekintek arra az egymás felé forduló, megértő együttműködésre, amely a Fogadó csapatát az egységesség meghatározó erejével hatja át."

2023-ban is egységesen és együtt tovább!

Összeállította, lejegyezte: Sipos László

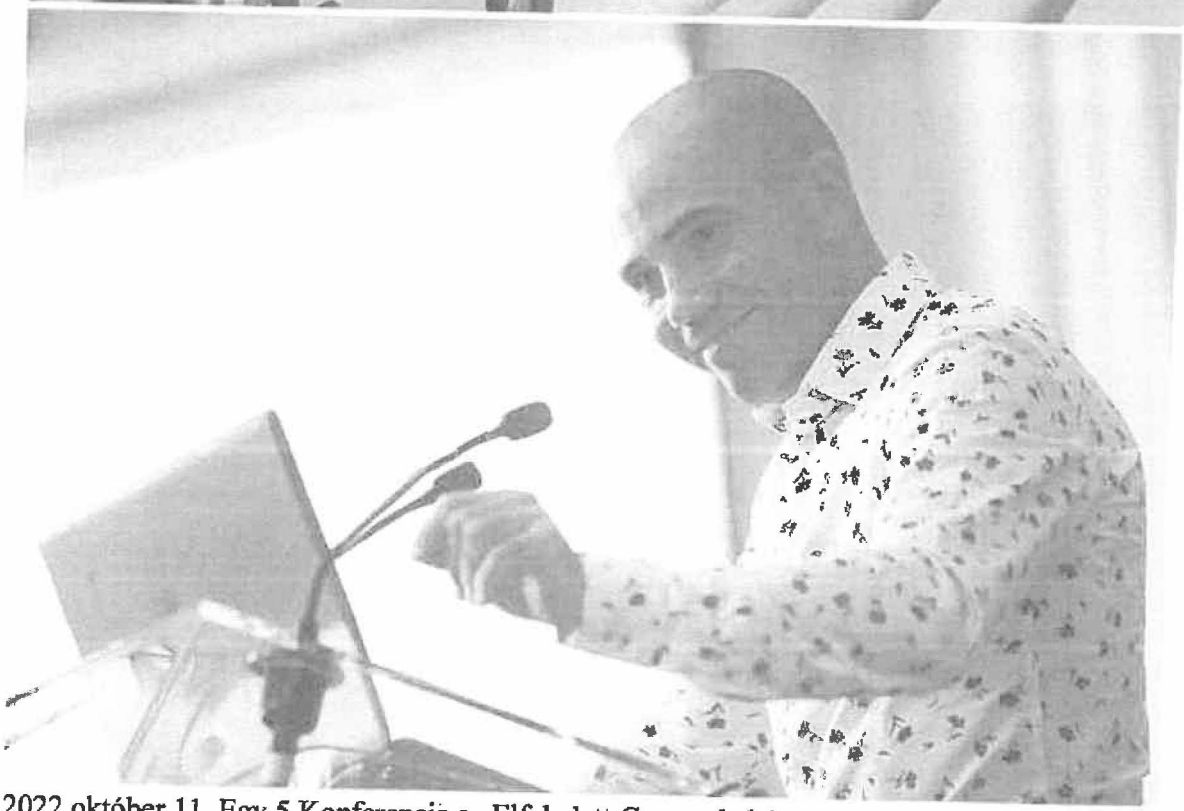

2022 október 11. Egy.5 Konferencia az Elfeledett Gyermekekért

ELTE Tanítóképző Könyvbemutató 2022. november 28.

Dumaszínház könyvbemutató 2022. november 15.

2022. **május 3. Országos Munkaközösségi Találkozó Gödöllő**

2022. november 22. Országos Munkaközösségi Találkozó Budapest

2022. november 22. Országos Munkaközösségi Találkozó Budapest

Számlaösszesítő az I. ker. Budavár Önkormányzattal kötött ellátási szerződés 2022. évi pénzügyi elszámolásához

Nappali ellátás, utcai szociális munka, alacsonyküszöbű ellátás									
Név	**Időszak**	**Br bér**	**Béren kívüli juttatások**	**Nettó bér**	**Munkáltatói jár. össz**	**Elszámolt Bruttó bér**	**Elszámolt béren kívüli juttatás**	**Elszámolt munkáltatói jár.**	**Támogatásként elszámolt összesen**
	2022. 01. hó	664 019	5 000	491 576	87 722	548 019	5 000	72 642	625 661
	2022. 02. hó	664 019	5 000	491 576	87 722	291 519	5 000	39 297	335 816
	2022. 03. hó	664 019	5 000	491 576	87 722	215 800	0	28 054	238 523
Összesen		**1 992 057**	.	**1 474 728**	**263 166**	**1 055 338**	**10 000**	**139 993**	**1 200 000**
Kapott támogatás :									**1 200 000**

Budapest, 2023. március 20.

Morva Emília és Molnár Tamás
Magyar Máltai Szeretetszolgálat Egyesület
Közép-magyarországi Régió
régióvezető és regionális ügyvezető

MAGYAR MÁLTAI SZERETETSZOLGÁLAT EGYESÜLET
KÖZÉP-MAGYARORSZÁGI RÉGIÓ
1011 Budapest, Bem rkp. 28.
Bankszl.: 11784009-20200817-00000000
Adószám: 19025702-2-44
10.

NYILATKOZAT

Alulírott Morva Emília (szül.:) és Molnár Tamás (szül.:), mint a támogatott fél a **Magyar Máltai Szeretetszolgálat Egyesület** (székhelye: 1125 Budapest, Szarvas G. út 58-60., adószáma: 19025702-2-44) képviseletére jogosultak nyilatkozunk, hogy

szervezetünk egy önálló jogi személyként 2022. évben egy adó-és járulékbevallást készít és központosított módon –az Országos Központ, mint szervezeti egység elkülönített járulékalszámlájáról- adó- és járuléknemenként ezerre kerekített egyetlen befizetést teljesít havonta a Nemzeti Adó- és Vámhivatal felé.

Ezen kívül nyilatkozunk, hogy a pénzügyi elszámolásban szereplő munkabér az illetékes személynek csoportos átutalás formájában került kifizetésre.

Kelt: Budapest, 2023. év 03. hó 20. nap

MAGYAR MÁLTAI SZERETETSZOLGÁLAT EGYESÜLET
KÖZÉP-MAGYARORSZÁGI RÉGIÓ
1011 Budapest, Bem rkp. 28.
Bankszámla: 11784009-20200817-00000000
Adószám: 19025702-2-42
10.

Morva Emília
Magyar Máltai Szeretetszolgálat Egyesület
Közép-magyarországi Régió
régióvezető

Molnár Tamás
Magyar Máltai Szeretetszolgálat Egyesület
Közép-magyarországi Régió
regionális ügyvezető

Dolgozó neve :
Születési név:
Anyja neve :
Lakcím :
Fogl: jelleg : 111
Szervezet : 0227 Feszty Á. út Hajléktalanok Nappali Melegedője

Törzsszám : A0001
Szül. dátum :
Szül. hely :
Belépés :

Rendezés : Számfejtési dátum szerint
Év-hónap : 2022
Adóazonosító :
TAJ szám :
Kilépés : . .

Kód	Megnevezés Vonatkozási dátumok	Összeg	202201/1 202201	Összeg	202202/1 202202	Összeg	202203/1 202203	Összeg	202204/1 202204
AA00	Alapbér	0	260000	0	260000	0	260000	0	191579
	Teljesítés		21.0		20.0		22.0		14.0
AA01	Vezetői pótlék	0	226500	0	226500	0	226500	0	166894
AA73	Munkahelyi pótlék	0	24000	0	24000	0	24000	0	17684
AA74	Mhely.p.női kríz.ált	0	30000	0	30000	0	30000	0	22105
AAPU	Szoc.ág.összevont	0	116000	0	116000	0	116000	0	85474
BA90	Szab-ra j.táv.dij	0	0	0	0	0	0	0	172763
	Teljesítés		0.0		0.0		0.0		40.0
BB01	Jutalom	0	0	0	0	0	0	0	0
BB13	Étkezési támogatás	0	7519	0	7519	0	7519	0	7519
	Teljesítés		1.0		1.0		1.0		1.0
BB14	Utazási támogatás	0	0	0	0	0	0	0	0
BB40	Isk. kezd. támogatás	0	0	0	0	0	0	0	0
CT02	SZEP vendéglátás	5000	0	5000	0	5000	0	5000	0
DAN1	Családi kedvezmény	266660	0	266660	0	266660	0	266660	0
	Teljesítés		2.0		2.0		2.0		2.0
DANA	Személyi adóalapkedv	66700	0	66700	0	66700	0	66700	0
G 98	Banki utalás	0	-491576	0	-491576	0	-491576	0	-491576
J010	Bruttó	0	664019	0	664019	0	664019	0	664018
J015	Bér (adójóváíráshoz)	0	664019	0	664019	0	664019	0	664018
J050	Természetbeni jutt.	0	5000	0	5000	0	5000	0	5000
J060	Rendszeres adóalap	0	664019	0	664019	0	664019	0	664018
J099	Családi kedv.összese	266660	0	266660	0	266660	0	266660	0
J095	Összes egyéb kedvzm.	66700	0	66700	0	66700	0	66700	0
SA01	Adóelőleg munkav.	-664019	-49599	-664019	-49599	-664019	-49599	-664018	-49599
SAK1	Csal.kedv. adóel. M	266660	0	266660	0	266660	0	266660	0
SAK6	Személyi adóalapkedv	66700	0	66700	0	66700	0	66700	0
SJ01	Társadalombizt. jár.	-664019	-122844	-664019	-122844	-664019	-122844	-664018	-122843
L010	Nettó	0	491576	0	491576	0	491576	0	491576
N010	Utalások összesen	0	-491576	0	-491576	0	-491576	0	-491576
	Közteher nézet: bevallás								
SS01	Cégadó	5000	750	5000	750	5000	750	5000	750
SZ03	Szoc.hozzájár. ad	664019	86322	664019	86322	664019	86322	664018	86322
SZ04	Szochó.szem.nem köth	5000	650	5000	650	5000	650	5000	650
P010	Ebből teljes számf.	0	1	0	1	0	1	0	1

bp Fő l. ker. Budaörsi út fél 1.200.000,-Ft
lev. szép kártya, munkáltatói igazolás alapján

A másolat az eredetivel mindenben megegyezik.

Magyar Máltai Szeretetszolgálat Egyesület
1125 Budapest, Szarvas G. út 38-60.
Szlszám: 11784009-20601000-00000000

N

MUNKASZERZŐDÉS MÓDOSÍTÁS

amely létrejött egyrészről a

Magyar Máltai Szeretetszolgálat Egyesület
(Képviselő: Kozma Imre Elnök / Székhely: 1125 Budapest Szarvas Gábor út 58-60.)
(Régió telephelye: 1011 Bp. Bem rkp. 28.)
(Cégjegyzékszám: Pk. 60.010/1989; TB törzsszám: 61816; adószám: 19025702-2-43)

Munkáltatói jogokat gyakorló személy: Régióvezető és a Régiótitkár együttesen gyakorolja

mint munkáltató,

másrészről

mint munkavállaló

A másolat az eredetivel mindenben megegyezik.
2023-03-20
Magyar Máltai Szeretetszolgálat Egyesület
1125 Budapest, Szarvas G. út 58-60.
Sztszám: 11764009-2020

között az alábbiak szerint:

A munkavállaló személyi adatai:

Születési név:
Születési idő:
Születési hely:
Anyja neve:
Állandó lakcíme:
TAJ száma:
Adó azonosító szám:
Iskolai végzettsége: Főiskola
Szakképzettsége: Szociálpedagógus

Munkavégzésre vonatkozó adatok módosulnak 2015.01.01.-től:

Munkaköre: FEOR száma: 1324
Munkavégzés helye: Közép-magyarországi Régió Intézményei (Pest megye)

Alapbér (bruttó/hó): **169.124,- Ft**

A szerződő felek a munkaidőben a következőképen állapodnak meg:

Munkavállaló munkaideje napi 8 óra, munkaidőkeret alkalmazással.
(a 2012. évi I. Mt. 103.§. alapján 6 órát meghaladó munkaidősök esetében a munkaközi szünet a munkaidőbe nem számít bele.).

A munkavállaló közvetlen munkaköri felettese:
(későbbiekben előforduló felettes-váltás szerződésmódosítást nem von maga után, az érintett munkavállaló általános tájékoztatás útján kap értesítést).

A munkaviszonya 2006.09.18. óta fennáll.

Szerződéshez tartozó további információk a mellékelt TÁJÉKOZTATÓBAN találhatók.

N

A jelen munkaszerződés által nem szabályozott kérdésekben az MMSZ Munkaügyi Szabályzat a Munka Törvénykönyve (2012. évi I. Törvény), és végrehajtására kiadott jogszabályok figyelembe vételével az irányadók

A rendes szabadság mértékének számítási módja és kiadásának szabályai:
A munkavállalót megillető rendes szabadság mértékét és kiadásának szabályait a Munka Törvénykönyvéről szóló 2012. évi I. tv. (a továbbiakban: MT.) 115-125 § rendelkezései tartalmazzák.

MT 115. § (e) értelmében 30 napot meghaladó keresőképtelenség esetén a szabadság arányosan csökken.
Ha a munkavállaló munkaviszonya év közben kezdődött vagy szűnt meg, részére a szabadság arányos része jár.

Rendes 5/2-es 8 órás munkarendben dolgozottaknál járó évi szabadság a következő:
- Az alapszabadság mértéke 20 munkanap (160ó), alábbiak pótszabadsággal növelt életkor szerint.
- 25. életévétől 21 mnap (168ó) - 35. életévétől 25 mnap (200ó) - 43. életévétől 29 mnap (232ó)
- 28. életévétől 22 mnap (176ó) - 37. életévétől 26 mnap (208ó) - 45. életévétől 30 mnap (240ó)
- 31. életévétől 23 mnap (184ó) - 39. életévétől 27 mnap (216ó)
- 33. életévétől 24 mnap (192ó) - 41. életévétől 28 mnap (224ó)

A Munkavállaló köteles a munkaviszony tartama alatt a reábízott munkát legjobb tudása szerint, munkaköri felettesének utasításának megfelelően elvégezni, a Munkáltató által írt munkaköri leírást megtartani.
A munkáltató nem engedélyezi, – a Máltai szellemiségbe nem illik bele – hogy hálapénzt fogadjanak el a munkavállalók az ügyfeleiktől, gondozottjaiktól.

Munkavállaló köteles a személyi adataiban beállt változásról Munkáltatót 14 napon belül írásban értesíteni.

A Munkavállaló kötelezi magát, hogy a munkavégzés során birtokába került információkat és adatokat a szükséges gondossággal kezeli, és csak az arra jogosult személynek adja át.

A Munkavállaló a Munkáltatótól átadás-átvételi jegyzőkönyvvel átvett szerszámok és eszközök meglétéért és állapotáért anyagi felelősséggel tartozik.

A bérfizetés napja és módja:
A bérfizetés legkésőbb a tárgyhónapot követő hónap tizedik napjáig történik, amelyet a munkáltató átutalással teljesít, a munkavállaló lakossági bankszámlájára.

A munkáltató kollektív szerződés hatálya alá nem tartozik.

A **Munkavállaló nyilatkozik**, hogy valamennyi jogviszony szerinti **egészségügyi tevékenysége** a 2003. évi LXXXIV. Törv. 5.§. (5) szerinti korlátot **(heti: 60 ó / napi: 12 ó) nem haladja meg.** Munkavállaló vállalja, amennyiben a fentiekben változás következik be, haladéktalanul bejelenti a Munkáltató felé.

Munkavállaló vállalja, hogy haladéktalanul írásban bejelenti, ha további munkaviszonyt létesít.

Munkavállaló köteles a munkába állás előtt és évente az Üzemorvosnál megjelenni.
(Rendelés helye: 1011 Bp. Bem rkp. 28.)

A másolat az eredetivel mindenben megegyezik.
2023 -03- 20
Magyar Máltai Szeretetszolgálat Egyesület
1125 Budapest, Szilvás G. út 50-60
Szla szám: 11784009-20200917-00000000

Kelt: Budapest, 2014. december 23.

Munkáltató
(Magyar Máltai Szeretetszolgálat Egyesület

Munkavállaló

Tájékoztató módosítás

1. A Munkavállaló adatai:

Név:

Adóazonosító szám:

A Munka Törvénykönyvéről szóló 2012. évi I. törvény (a továbbiakban: MT) 46.§ alapján a munkaviszony alapvető szabályairól – a munkaszerződés megkötésekor szóban közölt tájékoztatásnak megfelelően – a következők szerint tájékoztatom:

2. Munkavégzés telephelye: Krisztinavárosi Hajléktalan Centrum (1013 Budapest, Feszty Árpád u. 6-8.)

3. A Munkavállalót az alapbéren felül megillető bérelemek és támogatások:

Pótlékok (bruttó)

- Vezetői (megbízás idejére) pótlék: 97000 Ft/hó
- Munkahelyi pótlék: 24000 Ft/hó
- Munkahelyi pótlék /női krízis/ (2018.11.01-től 2019.04.30-ig): 30000 Ft/hó
- Diszpécser pótlék (2019.04.01-től 2019.10.31-ig): 13000 Ft/hó
- Szociális ágazati összevont pótlék (257/2000.(XII.26.) Kormányrendelet alapján.)

Egyéb jövedelem kiegészítés (bruttó)

- SZÉP kártya
- Utazási támogatás
- Étkezési támogatás

A fenti támogatásokat és annak mértékét és kifizetésének szabályait a mindenkor hatályos Egyéb (béren kívüli) támogatások szabályzat tartalmazza.

A másolat az eredetivel mindenben megegyezik.
2019-03-20

4. A Munkavállalóra irányadó munkarend:

A Munkavállaló munkaideje teljes munkaidős, napi 8 óra a mindenkor hatályos Munkaügyi Szabályzat szerint. A 2012. évi I. Mt. 103.§ alapján a 6 órát meghaladó munkaidősök esetében a munkaközi szünet a munkaidőbe nem számít bele.

Munkavállaló közvetlen munkaköri felettese: szakterületi vezető

Munkáltatói jogkör gyakorló személy: Morva Emília, Molnár Tamás

Kelt: Budapest, 2019.03.31

MAGYAR MÁLTAI SZERETETSZOLGÁLAT EGYESÜLET KÖZÉP-MAGYARORSZÁGI RÉGIÓ 1011 Budapest Bem rkp. 3/A

Munkáltató
(Magyar Máltai Szeretetszolgálat Egyesület)

Munkavállaló

MMSz Egyesület

BÉRÉRTESÍTŐ

Munkavállaló neve:
Adóazonosító jele:
Jogviszony kezdete:
Besorolása: " F " fizetési osztály, " 06 " fizetési fokozat,

Értesítem, hogy munkaköre, besorolása változatlanul hagyása mellett,

az alábbi bérét a következők szerint módosítom

2022.01.01 hatállyal

Alapbér		:	260000 Ft
Pótlékai:	Vezetői pótlék	:	146500 Ft
	Vezetői pótlék	:	80000 Ft
	Munkahelyi pótlék	:	24000 Ft
	Mnely.p.női kríz.ált	:	30000 Ft
	Szoc.ág.összevont	:	116000 Ft
Járandóságok összesen		:	656500 Ft

A munkaszerződésben foglaltak egyebekben változatlanok.

Köszönetemet fejezem ki azért, hogy tevékenységével hozzájárult az Egyesület eredményes működéséhez.

További munkájához sok sikert kívánok.

Kelt:Budapest, 2022.02.01.

Munkáltató

Átvéltem: 2022 02 14

Munkavállaló

A másolat az eredetivel mindenben megegyezik.
2023 -03- 20
Magyar Máltai Szeretetszolgálat Egyesület
1126 Budapest, Szentvér G. 61-65-60
Szlszám: 11764009-20200817-00000000

2022. 01. hó munkabér
egy kézben

OTP Bank Nyrt. - dokumentum aláíró szervei
Sz.
OTP BANK NYRT. BUDAPESTI RÉGIÓ
1051 BUDAPEST
otpbank NÁDOR UTCA 6.

A SZÁMLAKIVONAT ALÁÍRÁS ÉS PECSÉT NÉLKÜL HITELES.
KIBOCSÁTÓ: OTP BANK NYRT. 1051 BUDAPEST, NÁDOR U. 16.
ADÓSZÁM: 10537914-4-44, CSOPORTAZONOSÍTÓ SZÁM: 17780010-5-44,
KÖZÖSSÉGI ADÓSZÁM HU17780010.

8400

KIBOCSÁTÁS KELTE: 2022.02.04
KIVONATSZÁM: 024/2022 H
A SZÁMLATULAJDONOS NEVE, CÍME:
MAGYAR MÁLTAI SZERETETSZOLGALAT EGYESÜLET

MAGYAR MÁLTAI SZERETETSZOLGÁLAT E.
KÖZÉP-MAGYARORSZÁGI RÉGIÓ
8400920200817HUF

BUDAPEST
SZARVAS GABOR UT 58-60
1125 KBNP
MAGYARORSZAG
ADÓSZÁM 19025702-2-43

1 SZ PÉLDANY 1.LAP/2 LAP

OTPdirekt: www.otpbank.hu
(06 1) 3 666 666, (06 20/30/70) 3 666 666

BANKSZÁMLAKIVONAT
PÉNZFORGALMI BANKSZÁMLA
SZÁMLASZÁM: 11784009-20200817 IBAN: HU95 1178 4009 2020 0817 0000 0000
KÖNYVELÉS NAPJA. 22.02.04
BIC(SWIFT)KÓD. OTPVHUHB
SZÁMLA NEVE: MMSZ EGYESÜLET KÖZÉP MAO.RÉGIÓ
DEVIZANEM: HUF
LÁTRA SZÓLÓ KAMAT: 0,0001%
FOLYÓSZÁMLAHITEL KAMAT: 4,85%

ORGALMAK

ÉRTÉKNAP	MEGNEVEZÉS	ÖSSZEG
22.02.04	AZONNALI ÁTUTALÁS BANKON BELÜL, F.9933, 11769006-00355393, MAGYAR MÁLTAI SZERETETSZOLG EGYES., MMSZ KMR SAJÁT MBÉR ELSZ SZLA, 1176900600355393, OTPVHUHB, (2.)NOTPROVIDED, MW_20113597758_0006, 2022.02.04	-645.760
22.02.04	AZONNALI ÁTUTALÁS BANKON BELÜL, F.9933, 11769006-00355403, MAGYAR MÁLTAI SZERETETSZOLG EGYES., MMSZ KMR KÜLSŐ MBÉR ELSZ SZLA, 1176900600355403, OTPVHUHB, (2.)NOTPROVIDED, MW_20113597758_0003, 2022.02.04	-396.872
22.02.04	AZONNALI ÁTUTALÁS BANKON BELÜL, F.9933, 11769006-00355403, MAGYAR MÁLTAI SZERETETSZOLG EGYES., MMSZ KMR KÜLSŐ MBÉR ELSZ SZLA, 1176900600355403, OTPVHUHB, (2.)NOTPROVIDED, MW_20113597758_0009, 2022.02.04	-3 125.336
22.02.04	AZONNALI ÁTUTALÁS BANKON BELÜL, F.9933, 11769006-00355393, MAGYAR MÁLTAI SZERETETSZOLG EGYES., MMSZ KMR SAJÁT MBÉR ELSZ SZLA, 1176900600355393, OTPVHUHB, (2.)NOTPROVIDED, MW_20113597758_0008, 2022.02.04	-3.054.561
22.02.04	AZONNALI ÁTUTALÁS BANKON BELÜL, F.9933, 11769006-00355403, MAGYAR MÁLTAI SZERETETSZOLG.EGYES., MMSZ KMR KÜLSŐ MBÉR ELSZ.SZLA, 1176900600355403, OTPVHUHB, (2.)NOTPROVIDED, MW_20113597758_0001, 2022.02.04	-2.192.083
22.02.04	AZONNALI ÁTUTALÁS BANKON BELÜL, F.9933, 11769006-00355393, MAGYAR MÁLTAI SZERETETSZOLG.EGYES., MMSZ KMR SAJÁT MBÉR ELSZ.SZLA, 1176900600355393, OTPVHUHB, (2.)NOTPROVIDED, MW_20113597758_0004, 2022.02.04	-66 640.259
22.02.04	AZONNALI ÁTUTALÁS BANKON BELÜL, F.9933, 11769006-00355403, MAGYAR MÁLTAI SZERETETSZOLG.EGYES., MMSZ KMR KÜLSŐ MBÉR ELSZ.SZLA, 1176900600355403, OTPVHUHB, (2.)NOTPROVIDED, MW_20113597758_0005, 2022.02.04	-75.426.323
22.02.04	AZONNALI ÁTUTALÁS BANKON BELÜL, F.9933, 11769006-00355393, MAGYAR MÁLTAI SZERETETSZOLG EGYES., MMSZ KMR SAJÁT MBÉR ELSZ.SZLA, 1176900600355393, OTPVHUHB, (2.)NOTPROVIDED, MW_20113597758_0002, 2022.02.04	-920 179
22.02.04	AZONNALI ÁTUTALÁS BANKON BELÜL, F.9933, 11769006-00355403, MAGYAR MÁLTAI SZERETETSZOLG.EGYES., MMSZ KMR KÜLSŐ MBÉR ELSZ.SZLA, 1176900600355403, OTPVHUHB, (2.)NOTPROVIDED, MW_20113597758_0007, 2022.02.04	-361.849

A másolat az eredetivel mindenben megegyezik.
2022. -02- 20
MMSZ Szeretetszolgálat Egyesület

NYITÓ EGYENLEG:	424.887.909	TERHELÉSEK ÖSSZESEN:	154.018.245
ZÁRÓ EGYENLEG:	278.922.997	JÓVÁÍRÁSOK ÖSSZESEN:	8.053.333
EGYENLEGBŐL ZÁROLT:	0	ELŐJEGYZETT BETÉTKAMAT:	4
		ELŐJEGYZETT JUTALÉK/KÖLTSÉG:	9.785
ELŐJEGYZETT FORGALMI KÜLÖNDÍJ:	522.467	ELŐJEGYZETT HITELKAMAT:	6.369
ELŐJEGYZETT FORGALOM (KÁRTYA/ÁTUTALÁS)	0	FOLYÓSZÁMLA–HITELKERET:	75.000.000

TOVÁBBI SZÁMLAINFORMÁCIÓK

A tranzakciókhoz tartozó bővebb adattartalom értelmezéséhez az alábbi meghatározás nyújt segítséget:
(1.) Átutaló azonosítója, (2.) Partnerek közti egyedi azonosító, (3.) Konverzió adatai, (4.) Visszautalás oka, (5.) Közlemény, (6.) Tényleges átutaló azonosítója, (7.) Átutalás jogcím kategóriája, (8.) Átutalás jogcíme, (9.) Tényleges kedvezményezett neve, (10.) Tényleges kedvezményezett

kezdeményezett a tranzakció, ha a tranzakció típusa után az F.9930 érték szerepel.

A pénzügyi tranzakciós illetékről szóló 2012. évi CXVI. törvény 7. § (3) bekezdése alapján az OTP Bank Nyrt. tájékoztatásul közli, hogy a számláján végrehajtott, a számlakivonaton szereplő művelet(ek) után megállapított, az OTP Bank Nyrt-t terhelő illeték összege: 458.478 Ft.

Tájékoztatjuk, hogy 2022.01.31-i nyilvántartásunk alapján, a 2013. évi CCXXXVII. törvényben (Hpt.) foglalt feltételek mellett az Ön jelen számlakivonaton szereplő számlájára/betéteire kiterjed az Országos Betétbiztosítási Alap (OBA) védelme. A betétbiztosításra vonatkozó részletszabályokat megtalálja az OBA honlapján az „Iránytű a betétbiztosításhoz" című kiadványban (https://www.oba.hu/betetvedelem/iranytu). A Hpt. 6. melléklete szerinti betétbiztosításra vonatkozó tájékoztatót évente a számlakivonattal azonos módon megküldjük Önnek, illetve számlakivonat hiányában a bankfiókban kérheti annak átadását.

A kivonat elkészültét követő fizetési megbízásokról a következő kivonaton adunk tájékoztatást.

AZ AKTUÁLIS KAMAT- ÉS DÍJTÉTELEKET A BANKFIÓKOKBAN ÉS AZ OTP BANK NYRT. HONLAPJÁN KÖZZÉTETT HIRDETMÉNYEK TARTALMAZZÁK.

A másolat az eredetivel mindenben megegyezik.
2023 -03- 20
Magyar Máltai Szeretetszolgálat Egyesület
1125 Budapest, Szilvás G. út 58-60.
Szlaszám: 11784009-20200817-00000000

2022 - 04

OTP Bank Nyrt. - dokumentum aláíró szerver
S.
OTP BANK NYRT. BUDAPESTI RÉGIÓ
1051 BUDAPEST
otpbank NÁDOR UTCA 6.

A SZÁMLAKIVONAT ALÁÍRÁS ÉS PECSÉT NÉLKÜL HITELES.
KIBOCSÁTÓ: OTP BANK NYRT. 1051 BUDAPEST, NÁDOR U. 16.
ADÓSZÁM: 10537914-4-44, CSOPORTAZONOSÍTÓ SZÁM: 17780010-5-44,
KÖZÖSSÉGI ADÓSZÁM: HU17780010.

8400

KIBOCSÁTÁS KELTE: 2022.02.14
KIVONATSZÁM: 006/2022 H
A SZÁMLATULAJDONOS NEVE, CÍME:
MAGYAR MÁLTAI SZERETETSZOLGÁLAT EGYESÜLET

MAGYAR MÁLTAI SZERETETSZOLGÁLAT E.
8400920201911HUF

BUDAPEST
SZARVAS GÁBOR ÚT 58-60
1125 KBEL
MAGYARORSZÁG
ADÓSZÁM: 19025702-2-43

1.SZ PÉLDÁNY 1.LAP/2 LAP

OTPdirekt: www.otpbank.hu
(06 1) 3 666 666, (06 20/30/70) 3 666 666

BANKSZÁMLAKIVONAT

ELKÜLÖNÍTETT BANKSZÁMLA
SZÁMLASZÁM: **11784009-20201911** IBAN: **HU22 1178 4009 2020 1911 0000 0000** KÖNYVELÉS NAPJA: **22.02.14**
SZÁMLA NEVE: **MMSZ JÁRULÉK ELSZÁMOLÁS** BIC(SWIFT)KÓD: **OTPVHUHB**
LÁTRA SZÓLÓ KAMAT: **0,0001%** DEVIZANEM: **HUF**

FORGALMAK

ÉRTÉKNAP	MEGNEVEZÉS	ÖSSZEG
22.02.14	**AZONNALI ÁTUTALÁS BANKON BELÜL**, F.9933, 11784009-20005320, MAGYAR MÁLTAI SZERETETSZOLG.EGYES., MMSZ JÁRULÉK ELSZÁMOLÁS, 1178400920005320, OTPVHUHB, (2.)NOTPROVIDED, MW_20236893879_0001, 2022.02.14, (5.)Átvezetés. Járulékra., N	395.000.000
22.02.14	**AZONNALI ÁTUTALÁS**, F.9933, 10032000-06056802-00000000, MAGYAR MÁLTAI SZERETETSZOLG.EGYES., 406 NAV Kifiz.ált megfiz TB, 10032000060558020000000, OTPVHUHB, (2.)NOTPROVIDED, MW_20237112713_0001, 2022.02.14, (5.)19025702-2-432022.01.hó, N	-2.000
22.02.14	**AZONNALI ÁTUTALÁS**, F.9933, 10032000-01076387-00000000, MAGYAR MÁLTAI SZERETETSZOLG.EGYES., NAV Kifiz ált.KATA utáni adó, 10032000010763870000000, OTPVHUHB, (2.)NOTPROVIDED, MW_20237169183_0001, 2022.02.14, (5.)19025702-2-432022.01.hó, N	-523.000
22.02.14	**AZONNALI ÁTUTALÁS**, F.9933, 10032000-06056353-00000000, MAGYAR MÁLTAI SZERETETSZOLG.EGYES., 103 NAV Cégadó, 10032000060563530000000, OTPVHUHB, (2.)NOTPROVIDED, MW_20237275737_0001, 2022.02.14, (5.)19025702-2-432022.01. hó, N	-2.893.000
22.02.14	**NAPKÖZBENI ÁTUTALÁS**, F.9933, 10032000-06055912-00000000, MAGYAR MÁLTAI SZERETETSZOLG.EGYES., 258 NAV Szociális hozzájárulás, 10032000060559120000000, OTPVHUHB, (2.)NOTPROVIDED, 1178400920220214945897 6, 2022.02.14, (5.)adószám: 19025702-2-432022.01. hó, N	-141.735.000
22.02.14	**AZONNALI ÁTUTALÁS**, F.9933, 10032000-06055974-00000000, MAGYAR MÁLTAI SZERETETSZOLG.EGYES., 291 NAV Nyugdíjbiztosítási Ala. 10032000060559740000000, OTPVHUHB, (2.)NOTPROVIDED, MW_20237372979_0002, 2022.02.14, (5.)adószám: 19025702-2-432022.01.hó, N	2.200.000
22.02.14	**NAPKÖZBENI ÁTUTALÁS**, F.9933, 10032000-06055950-00000000, MAGYAR MÁLTAI SZERETETSZOLG.EGYES., 290 NAV Személyi jovedelemadó, 10032000060559500000000, OTPVHUHB, (2.)NOTPROVIDED, 1178400920220214945919 6, 2022.02.14, (5.)adószám: 19025702-2-432022.01.hó, N	-168.957.000
.02.14	**NAPKÖZBENI ÁTUTALÁS**, F.9933, 10032000-06055819-00000000, MAGYAR MÁLTAI SZERETETSZOLG.EGYES., 407 TB járulék, 10032000060558190000000, OTPVHUHB, (2.)NOTPROVIDED, 1178400920220214945919 7, 2022.02.14, (5.)19025702-2-432022.01.hó, N	-221.830.000
22.02.14	**AZONNALI ÁTUTALÁS**, F.9933, 10032000-06057763-00000000, MAGYAR MÁLTAI SZERETETSZOLG.EGYES., 239 NAV Egyszerűsített foglalk, 10032000060577630000000, OTPVHUHB, (2.)NOTPROVIDED, MW_20237372979_0003, 2022.02.14, (5.)adószám: 19025702-2-432022.01.hó, N	-124.000

NYITÓ EGYENLEG:	144.263.473	TERHELÉSEK ÖSSZESEN:	538.264.000
ZÁRÓ EGYENLEG:	999.473	JÓVÁÍRÁSOK ÖSSZESEN:	395.000.000
EGYENLEGBŐL ZÁROLT:	0	ELŐJEGYZETT BETÉTKAMAT:	2
		ELŐJEGYZETT JUTALÉK/KÖLTSÉG:	5.784
ELŐJEGYZETT FORGALMI KULÖNDÍJ:	31.947	ELŐJEGYZETT HITELKAMAT:	0
ELŐJEGYZETT FORGALOM (KÁRTYA/ÁTUTALÁS)	0	FOLYÓSZÁMLA-HITELKERET:	0

TOVÁBBI SZÁMLAINFORMÁCIÓK

A tranzakciókhoz tartozó bővebb adattartalom értelmezéséhez az alábbi meghatározás nyújt segítséget:
(1.) Átutaló azonosítója, (2.) Partnerek közti egyedi azonosító, (3.) Konverzió adatai, (4.) Visszautasítás oka, (5.) Közlemény, (6.) Tényleges átutaló azonosítója, (7.) Átutalás jogcím kategóriája, (8.) Átutalás jogcíme, (9.) Tényleges kedvezményezett neve, (10.) Tényleges kedvezményezett azonosítója, (11.) Kedvezményezett azonosítója, (12.) Tényleges fizető neve, (13.) Egyéb adatok. Fizetéskezdeményezési szolgáltatón keresztül kezdeményezett a tranzakció, ha a tranzakció típusa után az F.9930 érték szerepel.

A pénzügyi tranzakciós illetékről szóló 2012. évi CXVI. törvény 7. § (3) bekezdése alapján az OTP Bank Nyrt. tájékoztatásul közli, hogy a számláján végrehajtott, a számlakivonaton szereplő művelet(ek) után megállapított, az OTP Bank Nyrt-t terhelő illeték összege: 31.947 Ft.

2022. 02. 21.
Magyar Máltai Szeretetszolgálat Egyesület

Tájékoztatjuk, hogy 2022.01.31-i nyilvántartásunk alapján, a 2013. évi CCXXXVII. törvényben (Hpt.) foglalt feltételek mellett az Ön jelen számlakivonaton szereplő számlájára/betéteire kiterjed az Országos Betétbiztosítási Alap (OBA) védelme. A betétbiztosításra vonatkozó részletszabályokat megtalálja az OBA honlapján az „Iránytű a betétbiztosításhoz" című kiadványban (https://www.oba.hu/betetvedelem/iranytu). A Hpt. 6. melléklete szerinti betétbiztosításra vonatkozó tájékoztatót évente a számlakivonattal azonos módon megküldjük Önnek, illetve számlakivonat hiányában a bankfiókban kérheti annak átadását.

2022. 03 havi bank kivonat

OTP Bank Nyrt. - dokumentum aláíró szerver

otpbank

OTP BANK NYRT. BUDAPESTI RÉGIÓ
1051 BUDAPEST
NÁDOR UTCA 6.

A SZÁMLAKIVONAT ALÁÍRÁS ÉS PECSÉT NÉLKÜL HITELES.
KIBOCSÁTÓ: OTP BANK NYRT. 1051 BUDAPEST, NÁDOR U. 16.
ADÓSZÁM: 10537914-4-44, CSOPORTAZONOSÍTÓ SZÁM: 17780010-5-44,
KÖZÖSSÉGI ADÓSZÁM: HU17780010

8400

KIBOCSÁTÁS KELTE: 2022.03.04
KIVONATSZÁM: 044/2022 H
A SZÁMLATULAJDONOS NEVE, CÍME:
MAGYAR MÁLTAI SZERETETSZOLGÁLAT EGYESÜLET

MAGYAR MÁLTAI SZERETETSZOLGÁLAT E.
KÖZÉP-MAGYARORSZÁGI RÉGIÓ
8400920200817HUF

BUDAPEST
SZARVAS GÁBOR ÚT 58-60
1125
MAGYARORSZÁG
ADÓSZÁM: 19025702-2-43

KBNP

1.SZ. PÉLDÁNY

1.LAP/2 LAP

OTPdirekt: www.otpbank.hu
(06 1) 3 666 666, (06 20/30/70) 3 666 666

BANKSZÁMLAKIVONAT

PÉNZFORGALMI BANKSZÁMLA
SZÁMLASZÁM: 11784009-20200817 IBAN: HU95 1178 4009 2020 0817 0000 0000
SZÁMLA NEVE: MMSZ EGYESÜLET KÖZÉP MAO.RÉGIÓ
LÁTRA SZÓLÓ KAMAT: 0,0001%

KÖNYVELÉS NAPJA: 22.03.04
BIC(SWIFT)KÓD: OTPVHUHB
DEVIZANEM: HUF
FOLYÓSZÁMLAHITEL KAMAT: 4,85%

ORGALMAK

ÉRTÉKNAP	MEGNEVEZÉS	ÖSSZEG
22.03.04	AZONNALI ÁTU[redacted] Szeretetszolgál[redacted] 2022.03 04, (5.)[redacted]	20.000
22.03.04	AZONNALI ÁTUTALÁS BANKON BELÜL, F.9933, 11769006-00355393, MAGYAR MÁLTAI SZERETETSZOLG.EGYES , MMSZ KMR SAJÁT MBÉR ELSZ.SZLA, 1176900600355393, OTPVHUHB, (2.)NOTPROVIDED, MW_20440289941_0001, 2022.03.04	-68.501.777
22.03.04	AZONNALI ÁTUTALÁS BANKON BELÜL, F.9933, 11769006-00355393, MAGYAR MÁLTAI SZERETETSZOLG.EGYES., MMSZ KMR SAJÁT MBÉR ELSZ.SZLA, 1176900600355393, OTPVHUHB, (2.)NOTPROVIDED, MW_20440289941_0004, 2022.03.04	-3.122.562
22.03.04	AZONNALI ÁTUTALÁS BANKON BELÜL, F.9933, 11769006-00355393, MAGYAR MÁLTAI SZERETETSZOLG.EGYES., MMSZ KMR SAJÁT MBÉR ELSZ.SZLA, 1176900600355393, OTPVHUHB, (2.)NOTPROVIDED, MW_20440289941_0006, 2022.03.04	-1.001.737
22.03.04	AZONNALI ÁTUTALÁS BANKON BELÜL, F.9933, 11769006-00355403, MAGYAR MÁLTAI SZERETETSZOLG.EGYES , MMSZ KMR KÜLSŐ MBÉR ELSZ.SZLA, 1176900600355403, OTPVHUHB, (2.)NOTPROVIDED, MW_20440289941_0007, 2022.03.04	-300.923
22.03.04	AZONNALI ÁTUTALÁS BANKON BELÜL, F.9933, 11769006-00355403, MAGYAR MÁLTAI SZERETETSZOLG.EGYES., MMSZ KMR KÜLSŐ MBÉR ELSZ.SZLA, 1176900600355403, OTPVHUHB, (2.)NOTPROVIDED, MW_20440289941_0002, 2022.03.04	-77.821.142
22.03.04	AZONNALI ÁTUTALÁS BANKON BELÜL, F.9933, 11769006-00355403, MAGYAR MÁLTAI SZERETETSZOLG.EGYES., MMSZ KMR KÜLSŐ MBÉR ELSZ.SZLA, 1176900600355403, OTPVHUHB, (2.)NOTPROVIDED, MW_20440289941_0003, 2022.03.04	-2.205.000
22.03.04	AZONNALI ÁTUTALÁS BANKON BELÜL, F.9933, 11769006-00355403, MAGYAR MÁLTAI SZERETETSZOLG.EGYES., MMSZ KMR KÜLSŐ MBÉR ELSZ.SZLA, 1176900600355403, OTPVHUHB, (2.)NOTPROVIDED, MW_20440289941_0005, 2022.03.04	-3.216.531
22.03.04	NAPKÖZBENI ÁTUTALÁS, F.8400, 10032000-01710001-70000007, Budapest Főváros Kormányhivatala, Magyar Máltai Szeretetszolgálat, 10032000017100017000007, HUSTHUHB, (2.)NOTPROVIDED, TR-100-32000-20220304-6879146, 2022.03.04, (5.)SF:10118/26/00282818482, N	5.000.000
22.03.04	NAPKÖZBENI ÁTUTALÁS, F.8400, 11781006-55555555, ÜGIRO ELSZÁMOLÁS, MAGYAR MÁLTAI SZERETETSZOLGÁLAT, 1178100655555555, OTPVHUHB, (2.)A19025702T007202203040003, 11781006202203049016770, 2022.03.04, (5.)A19025702T007-20220304-0003Tételek száma: 000001Hibás tételekre visszaut (GIRO), N, (8.)MUNKABÉR ÁTUTALÁS	140.000
22.03.04	NAPKÖZBENI ÁTUTALÁS, F.8400, 11781051-55555555, ÜGIRO elszámolás, MAGYAR MÁLTAI SZERETETSZOLGÁLAT, 1178105155555555, OTPVHUHB, (2.)A19025702T007202203040003, 11781051202203049016754, 2022.03.04, (5.)A19025702T007-20220304-0003Tételek száma: 000001Átutalásra visszautalás, N, (8.)MUNKABÉR ÁTUTALÁS	105.469
22.03.04	AZONNALI ÁTUTALÁS, F.840[redacted] Szeretetszolgalat, 101029692[redacted] a0e7b817c883420cab2c8048[redacted] (13.)2146 HU MOGYOROD, E[redacted]	[redacted]00
22.03.04	AZONNALI ÁTUTALÁS, F.840[redacted] Magyarországi Régió, 660000[redacted] ELE4I2022030400S71081985[redacted]	[redacted]00
22.03.04	BANKKÁRTYÁVAL KAPCS. [redacted]	[redacted]96
22.03.04	BANKKÁRTYÁVAL KAPCS. [redacted]	[redacted]96
22.03.04	BANKKÁRTYÁVAL KAPCS. [redacted]	[redacted]96
22.03.04	BANKKÁRTYÁVAL KAPCS. [redacted]	[redacted]61
22.03.04	BANKKÁRTYÁVAL KAPCS. [redacted]	[redacted]96

A másolat az eredetivel mindenben megegyezik.
2023 -03- 20
Magyar Máltai Szeretetszolgálat Egyesület
1125 Budapest, Szarvas G. út 58-60.
Számlaszám: 11784009-20200817-00000000

NYITÓ EGYENLEG:	401.351.056	TERHELÉSEK ÖSSZESEN:	156.208.917
ZÁRÓ EGYENLEG:	250.417.608	JÓVÁÍRÁSOK ÖSSZESEN:	5.275.469
EGYENLEGBŐL ZÁROLT:	0	ELŐJEGYZETT BETÉTKAMAT:	5
		ELŐJEGYZETT JUTALÉK/KÖLTSÉG:	13.918
ELŐJEGYZETT FORGALMI KÜLÖNDÍJ:	559.846	ELŐJEGYZETT HITELKAMAT:	6.369
ELŐJEGYZETT FORGALOM (KÁRTYA/ÁTUTALÁS)	0	FOLYÓSZÁMLA-HITELKERET:	75.000.000

*AZ ÜGYLET AZ ÁLTALÁNOS FORGALMI ADÓRÓL SZÓLÓ 2007. ÉVI CXXVII. TV. ALAPJÁN MENTES AZ ADÓ ALÓL.

TOVÁBBI SZÁMLAINFORMÁCIÓK

A tranzakciókhoz tartozó bővebb adattartalom értelmezéséhez az alábbi meghatározás nyújt segítséget:
(1.) Átutaló azonosítója, (2.) Partnerek közti egyedi azonosító, (3.) Konverzió adatai, (4.) Visszautasítás oka, (5.) Közlemény, (6.) Tényleges átutaló azonosítója, (7.) Átutalás jogcím kategóriája, (8.) Átutalás jogcíme, (9.) Tényleges kedvezményezett neve, (10.) Tényleges kedvezményezett azonosítója, (11.) Kedvezményezett azonosítója, (12.) Tényleges fizető neve, (13.) Egyéb adatok. Fizetéskezdeményezési szolgáltatón keresztül kezdeményezett a tranzakció, ha a tranzakció típusa után az F.9930 érték szerepel.

A pénzügyi tranzakciós illetékről szóló 2012. évi CXVI. törvény 7 § (3) bekezdése alapján az OTP Bank Nyrt. tájékoztatásul közli, hogy a számláján végrehajtott, a számlakivonaton szereplő művelet(ek) után megállapított, az OTP Bank Nyrt-t terhelő illeték összege: 462.009 Ft.

Tájékoztatjuk, hogy 2022.02.28-i nyilvántartásunk alapján, a 2013. évi CCXXXVII. törvényben (Hpt.) foglalt feltételek mellett az Ön jelen számlakivonaton szereplő számlájára/betéteire kiterjed az Országos Betétbiztosítási Alap (OBA) védelme. A betétbiztosításra vonatkozó részletszabályokat megtalálja az OBA honlapján az „Iránytű a betétbiztosításhoz" című kiadványban (https://www.oba.hu/betetvedelem/iranytu). A Hpt. 6. melléklete szerinti betétbiztosításra vonatkozó tájékoztatót évente a számlakivonattal azonos módon megküldjük Önnek, illetve számlakivonat hiányában a bankfiókban kérheti annak átadását.

A kivonat elkészültét követő fizetési megbízásokról a következő kivonaton adunk tájékoztatást.

AKTUÁLIS KAMAT- ÉS DÍJTÉTELEKET A BANKFIÓKOKBAN ÉS AZ OTP BANK NYRT. HONLAPJÁN KÖZZÉTETT HIRDETMÉNYEK TARTALMAZZÁK.

A másolat az eredetivel mindenben megegyezik.
2023-03-20
Magyar Máltai Szeretetszolgálat Egyesület
1125 Budapest, Szilvás G. u. 56-60.
Számla szám: 11784009-20200817-00000000

OTP Bank Nyrt. - dokumentum aláíró szerver

otpbank

OTP BANK NYRT. BUDAPESTI RÉGIÓ
1051 BUDAPEST
NÁDOR UTCA 6.

A SZÁMLAKIVONAT ALÁÍRÁS ÉS PECSÉT NÉLKÜL HITELES.
KIBOCSÁTÓ: OTP BANK NYRT. 1051 BUDAPEST, NÁDOR U. 16. ADÓSZÁM: 10537914-4-44, CSOPORTAZONOSÍTÓ SZÁM: 17780010-5-44, KÖZÖSSÉGI ADÓSZÁM: HU17780010.

8400

KIBOCSÁTÁS KELTE: 2022.03.16
KIVONATSZÁM: 014/2022 H
A SZÁMLATULAJDONOS NEVE, CÍME:
MAGYAR MÁLTAI SZERETETSZOLGÁLAT EGYESÜLET

MAGYAR MÁLTAI SZERETETSZOLGÁLAT E.
8400920201911HUF

BUDAPEST
SZARVAS GÁBOR ÚT 58-60
1125
MAGYARORSZÁG
ADÓSZÁM: 19025702-2-43

KBEL

1.SZ PÉLDÁNY

1.LAP/2 LAP

OTPdirekt: www.otpbank.hu
(06 1) 3 666 666, (06 20/30/70) 3 666 666

BANKSZÁMLAKIVONAT
ELKÜLÖNÍTETT BANKSZÁMLA
SZÁMLASZÁM: **11784009-20201911** IBAN: **HU22 1178 4009 2020 1911 0000 0000**
SZÁMLA NEVE: **MMSZ JÁRULÉK ELSZÁMOLÁS**
LÁTRA SZÓLÓ KAMAT: **0,0001%**

KÖNYVELÉS NAPJA: **22.03.16**
BIC(SWIFT)KÓD: **OTPVHUHB**
DEVIZANEM: **HUF**

FORGALMAK

ÉRTÉKNAP	MEGNEVEZÉS	ÖSSZEG
22.03.16	AZONNALI ÁTUTA SZERETETSZOLG MW_20567795464	5.000.000
22.03.16	AZONNALI ÁTUTA SZERETETSZOLG (2.)NOTPROVIDED	394.000.000
22.03.16	AZONNALI ÁTUTA SZERETETSZOLG (2.)NOTPROVIDED, MW_20568499405_0001, 2022.03.16, (5.)Afvezetés, Járulékfa., N	600.000
22.03.16	NAPKÖZBENI ÁTUTALÁS, F.9933, 10032000-06055912-00000000, MAGYAR MÁLTAI SZERETETSZOLG.EGYES., 258 NAV Szociális hozzájárulás, 10032000060559120000000, OTPVHUHB, (2.)NOTPROVIDED, 11784009202203169530407, 2022.03.16, (5.)adószám: 19025702-2-432022.02. hó, N	-143.542.000
22.03.16	AZONNALI ÁTUTALÁS BANKOF SZERETETSZOLG.EGYES., MMS MW_20568915971_0001, 2022.0	
22.03.16	AZONNALI ÁTUTALÁS, F.9933, 10032000-06055802-00000000, MAGYAR MÁLTAI SZERETETSZOLG.EGYES., 406 NAV Kifiz.ált.megfiz.TB, 10032000060558020000000, OTPVHUHB, (2.)NOTPROVIDED, MW_20569268458_0001, 2022.03.16, (5.)19025702-2-432022.02.hó, N	-5.000
22.03.16	AZONNALI ÁTUTALÁS, F.9933, 10032000-06056353-00000000, MAGYAR MÁLTAI SZERETETSZOLG.EGYES., 103 NAV Cégadó, 10032000060563530000000, OTPVHUHB, (2.)NOTPROVIDED, MW_20569259689_0001, 2022.03.16, (5.)19025702-2-432022.02 hó, N	-2 985.000
22.03.16	AZONNALI ÁTUTALÁS, F.9933, 10032000-06057763-00000000, MAGYAR MÁLTAI SZERETETSZOLG.EGYES., 239 NAV Egyszerűsített foglalk, 10032000060577630000000, OTPVHUHB, (2.)NOTPROVIDED, MW_20569395062_0003, 2022.03.16, (5.)adószám: 19025702-2-432022.02.hó, N	-159.000
22.03.16	NAPKÖZBENI ÁTUTALÁS, F.9933, 10032000-06055950-00000000, MAGYAR MÁLTAI SZERETETSZOLG.EGYES., 290 NAV Személyi jövedelemadó, 10032000060559500000000, OTPVHUHB, (2.)NOTPROVIDED, 11784009202203169534740, 2022.03.16, (5.)adószám: 19025702-2-432022.02.hó, N	-169.177.000
22.03.16	AZONNALI ÁTUTALÁS, F.9933, 10032000-06055974-00000000, MAGYAR MÁLTAI SZERETETSZOLG.EGYES., 291 NAV Nyugdíjbiztosítási Ala, 10032000060559740000000, OTPVHUHB, (2.)NOTPROVIDED, MW_20569395062_0002, 2022.03.16, (5.)adószám: 19025702-2-432022.02.hó, N	-2.062.000
22.03.16	NAPKÖZBENI ÁTUTALÁS, F.9933, 10032000-06055819-00000000, MAGYAR MÁLTAI SZERETETSZOLG.EGYES., 407 TB járulék, 10032000060558190000000, OTPVHUHB, (2.)NOTPROVIDED, 11784009202203169534749, 2022.03.16, (5.)19025702-2-432022.02.hó, N	-224.110.000

A másolat az eredetivel mindenben megegyezik
2023 -03- 20
Magyar Máltai Szeretetszolgálat Egyesület
1125 Budapest, Szarvas Gábor 58-60.
Szlaszám: 11784009-20200917-0000000

NYITÓ EGYENLEG:	134.717.475	TERHELÉSEK ÖSSZESEN:	542.040.000
ZÁRÓ EGYENLEG:	277.475	JÓVÁÍRÁSOK ÖSSZESEN:	407.600.000
EGYENLEGBŐL ZÁROLT:	0	ELŐJEGYZETT BETÉTKAMAT:	2
		ELŐJEGYZETT JUTALÉK/KÖLTSÉG:	5.669
ELŐJEGYZETT FORGALMI KÜLÖNDÍJ:	30.492	ELŐJEGYZETT HITELKAMAT:	0
ELŐJEGYZETT FORGALOM (KÁRTYA/ÁTUTALÁS)	0	FOLYÓSZÁMLA–HITELKERET:	0

TOVÁBBI SZÁMLAINFORMÁCIÓK
A tranzakciókhoz tartozó bővebb adattartalom értelmezéséhez az alábbi meghatározás nyújt segítséget:
(1.) Átutaló azonosítója, (2.) Partnerek közti egyedi azonosító, (3.) Konverzió adatai, (4.) Visszautasítás oka, (5.) Közlemény, (6.) Tényleges átutaló azonosítója, (7.) Átutalás jogcím kategóriája, (8.) Átutalás jogcíme, (9.) Tényleges kedvezményezett neve, (10.) Tényleges kedvezményezett azonosítója, (11.) Kedvezményezett azonosítója, (12.) Tényleges fizető neve, (13.) Egyéb adatok. Fizetéskezdeményezési szolgáltatón keresztül kezdeményezett a tranzakció, ha a tranzakció típusa után az F.9930 érték szerepel.

2022 03

OTP Bank Nyrt. - dokumentum aláíró szerve

otp

OTP BANK NYRT. BUDAPESTI RÉGIÓ
1051 BUDAPEST
NÁDOR UTCA 6.

A SZÁMLAKIVONAT ALÁÍRÁS ÉS PECSÉT NÉLKÜL HITELES.
KIBOCSÁTÓ: OTP BANK NYRT. 1051 BUDAPEST, NÁDOR U. 16. ADÓSZÁM: 10537914-4-44, CSOPORTAZONOSÍTÓ SZÁM: 17780010-5-44, KÖZÖSSÉGI ADÓSZÁM: HU17780010.

8400

KIBOCSÁTÁS KELTE: 2022.04.06
KIVONATSZÁM: 066/2022 H
A SZÁMLATULAJDONOS NEVE, CÍME:
MAGYAR MÁLTAI SZERETETSZOLGÁLAT EGYESÜLET

MAGYAR MÁLTAI SZERETETSZOLGÁLAT E.
KÖZÉP-MAGYARORSZÁGI RÉGIÓ
8400920200817HUF

BUDAPEST
SZARVAS GÁBOR ÚT 58-60
1125 KBNP
MAGYARORSZÁG
ADÓSZÁM: 19025702-2-43

1.SZ. PÉLDÁNY 1.LAP/5 LAP

OTPdirekt: www.otpbank.hu
(06 1) 3 666 666, (06 20/30/70) 3 666 666

BANKSZÁMLAKIVONAT
PÉNZFORGALMI BANKSZÁMLA

SZÁMLASZÁM: **11784009-20200817** IBAN: **HU95 1178 4009 2020 0817 0000 0000** KÖNYVELÉS NAPJA: **22.04.06**
SZÁMLA NEVE: **MMSZ EGYESÜLET KÖZÉP MAO.RÉGIÓ** BIC(SWIFT)KÓD: **OTPVHUHB**
LÁTRA SZÓLÓ KAMAT: **0,0001%** DEVIZANEM: **HUF**
FOLYÓSZÁMLAHITEL KAMAT: **7,27%**

ORGALMAK

ERTÉKNAP	MEGNEVEZÉS	ÖSSZEG

A másolat az eredetivel mindenben megegyezik.
2023 -03- 20
Magyar Máltai Szeretetszolgálat Egyesület
1125 Budapest, Szarvas G. út 58-60
Számszám: 11784009-20200817-00000000

FORGALMAK

ÉRTÉKNAP	MEGNEVEZÉS	ÖSSZEG
22.04.06	**AZONNALI ÁTUTALÁS BANKON BELÜL**, F.9933, 11769006-00355393, MAGYAR MÁLTAI SZERETETSZOLG.EGYES., MMSZ KMR SAJÁT MBÉR ELSZ.SZLA, 1176900600355393, OTPVHUHB, (2.)NOTPROVIDED, MW_20747520942_0003, 2022.04.06	-816.139
22.04.06	**AZONNALI ÁTUTALÁS BANKON BELÜL**, F.9933, 11769006-00355403, MAGYAR MÁLTAI SZERETETSZOLG EGYES , MMSZ KMR KÜLSŐ MBÉR ELSZ SZLA, 1176900600355403, OTPVHUHB, (2.)NOTPROVIDED, MW_20747520942_0005, 2022.04.06	-2.167.500
.04.06	**AZONNALI ÁTUTALÁS BANKON BELÜL**, F.9933, 11769006-00355393, MAGYAR MÁLTAI SZERETETSZOLG.EGYES., MMSZ KMR SAJÁT MBÉR ELSZ.SZLA, 1176900600355393, OTPVHUHB, (2.)NOTPROVIDED, MW_20747520942_0001, 2022.04.06	-3.074.062
22.04.06	**AZONNALI ÁTUTALÁS BANKON BELÜL**, F 9933, 11769006-00355403, MAGYAR MÁLTAI SZERETETSZOLG EGYES , MMSZ KMR KÜLSŐ MBÉR ELSZ SZLA, 1176900600355403, OTPVHUHB, (2.)NOTPROVIDED, MW_20747520942_0002, 2022.04.06	-3 202 360
22.04.06	**AZONNALI ÁTUTALÁS BANKON BELÜL**, F.9933, 11769006-00355403, MAGYAR MÁLTAI SZERETETSZOLG.EGYES., MMSZ KMR KÜLSŐ MBÉR ELSZ.SZLA, 1176900600355403, OTPVHUHB, (2.)NOTPROVIDED, MW_20747520942_0004, 2022.04.06	-176.500
22.04.06	**AZONNALI ÁTUTALÁS BANKON BELÜL**, F 9933, 11769006-00355403, MAGYAR MÁLTAI SZERETETSZOLG.EGYES , MMSZ KMR KÜLSŐ MBÉR ELSZ SZLA, 1176900600355403, OTPVHUHB, (2.)NOTPROVIDED, MW_20747520942_0007, 2022 04 06	-81 441 029
22.04.06	**AZONNALI ÁTUTALÁS BANKON BELÜL**, F.9933, 11769006-00355393, MAGYAR MÁLTAI SZERETETSZOLG.EGYES., MMSZ KMR SAJÁT MBÉR ELSZ.SZLA, 1176900600355393, OTPVHUHB, (2.)NOTPROVIDED, MW_20747520942_0006, 2022.04.06	-70.979.970

NYITÓ EGYENLEG:	366.229.914	**TERHELÉSEK ÖSSZESEN:**	176.853.967
ZÁRÓ EGYENLEG:	195.902.104	**JÓVÁÍRÁSOK ÖSSZESEN:**	6.526.157
EGYENLEGBŐL ZÁROLT:	0	**ELŐJEGYZETT BETÉTKAMAT:**	6
		ELŐJEGYZETT JUTALÉK/KÖLTSÉG:	14.372
ELŐJEGYZETT FORGALMI KÜLÖNDÍJ:	597.087	**ELŐJEGYZETT HITELKAMAT:**	0
ELŐJEGYZETT FORGALOM (KÁRTYA/ÁTUTALÁS)	0	**FOLYÓSZÁMLA–HITELKERET:**	75.000.000

TOVÁBBI SZÁMLAINFORMÁCIÓK

A tranzakciókhoz tartozó bővebb adattartalom értelmezéséhez az alábbi meghatározás nyújt segítséget:
(1.) Átutaló azonosítója, (2.) Partnerek közti egyedi azonosító, (3.) Konverzió adatai, (4.) Visszautasítás oka, (5.) Közlemény, (6.) Tényleges átutaló azonosítója, (7.) Átutalás jogcím kategóriája, (8.) Átutalás jogcíme, (9.) Tényleges kedvezményezett neve, (10.) Tényleges kedvezményezett azonosítója, (11.) Kedvezményezett azonosítója, (12.) Tényleges fizető neve, (13.) Egyéb adatok. Fizetéskezdeményezési szolgáltatón keresztül kezdeményezett a tranzakció, ha a tranzakció típusa után az F.9930 érték szerepel.

A pénzügyi tranzakciós illetékről szóló 2012. évi CXVI. törvény 7. § (3) bekezdése alapján az OTP Bank Nyrt. tájékoztatásul közli, hogy a számláján végrehajtott, a számlakivonaton szereplő művelet(ek) után megállapított, az OTP Bank Nyrt-t terhelő illeték összege: 539.667 Ft.

Tájékoztatjuk, hogy a 2013. évi CCXXXVII. tv. (Hpt.) szerint névre szóló betétnek 2021. január 1-jétől csak az a betét minősül, amelynek tulajdonosát a pénzmosás és a terrorizmus finanszírozása megelőzéséről és megakadályozásáról szóló 2017. évi LIII. törvénynek (továbbiakban: Pmt.) megfelelően azonosította a hitelintézet. Ennek megfelelően az Ön betétjére akkor terjed ki az Országos Betétbiztosítási Alap (OBA) védelme, ha Önt a Pmt.-nek megfelelő azonosító adatokkal azonosítottuk. Az ügyfelek Pmt. szerinti azonosítási rendjéről és az azonosításhoz szükséges adatokról az ügyfél-azonosítás rendjéről szóló mindenkor hatályos hirdetményünk rendelkezik. A betétbiztosításra vonatkozó részletszabályokat megtalálja az OBA honlapján az „Iránytű a betétbiztosításhoz" című kiadványban (https://www.oba.hu/betetvedelem/iranytu). A Hpt. 6. melléklete szerinti betétbiztosításra vonatkozó tájékoztatót évente a számlakivonattal azonos módon megküldjük Önnek, illetve számlakivonat hiányában a bankfiókban kérheti annak átadását.

A kivonat elkészültét követő fizetési megbízásokról a következő kivonaton adunk tájékoztatást.

AZ AKTUÁLIS KAMAT- ÉS DÍJTÉTELEKET A BANKFIÓKOKBAN ÉS AZ OTP BANK NYRT. HONLAPJÁN KÖZZÉTETT HIRDETMÉNYEK TARTALMAZZÁK.

A másolat az eredetivel mindenben megegyezik.
2022 04 10
Magyar Máltai Szeretetszolgálat Egyesület
1125 Budapest, Szilvás Gy. út 50-60
Számlaszám: 11784009-20200817-00000000

2022 03

OTP Bank Nyrt. - dokumentum aláíró szervei

OTP BANK NYRT. BUDAPESTI RÉGIÓ
1051 BUDAPEST
NÁDOR UTCA 6.

8400

A SZÁMLAKIVONAT ALÁÍRÁS ÉS PECSÉT NÉLKÜL HITELES.
KIBOCSÁTÓ: OTP BANK NYRT. 1051 BUDAPEST, NÁDOR U. 16. ADÓSZÁM: 10537914-4-44, CSOPORTAZONOSÍTÓ SZÁM: 17780010-5-44, KÖZÖSSÉGI ADÓSZÁM: HU17780010.

KIBOCSÁTÁS KELTE: 2022.04.12
KIVONATSZÁM: 021/2022 H
A SZÁMLATULAJDONOS NEVE, CÍME:
MAGYAR MÁLTAI SZERETETSZOLGÁLAT EGYESÜLET

MAGYAR MÁLTAI SZERETETSZOLGÁLAT E.
8400920201911HUF

BUDAPEST
SZARVAS GÁBOR ÚT 58-60
1125
MAGYARORSZÁG
ADÓSZÁM: 19025702-2-43

KBEL

1.SZ. PÉLDÁNY

1.LAP/2 LAP

OTPdirekt: www.otpbank.hu
(06 1) 3 666 666, (06 20/30/70) 3 666 666

BANKSZÁMLAKIVONAT

ELKÜLÖNÍTETT BANKSZÁMLA
SZÁMLASZÁM: **11784009-20201911** IBAN: **HU22 1178 4009 2020 1911 0000 0000**
SZÁMLA NEVE: **MMSZ JÁRULÉK ELSZÁMOLÁS**
LÁTRA SZÓLÓ KAMAT: **0,0001%**

KÖNYVELÉS NAPJA: **22.04.12**
BIC(SWIFT)KÓD: **OTPVHUHB**
DEVIZANEM: **HUF**

A másolat az eredetivel mindenben megegyezik.
2023 -03- 20
Magyar Máltai Szeretetszolgálat Egyesület 1125 Budapest, Szarvas G. út 58-60 Szlaszám: 11784009-20200917-00000000

FORGALMAK

ÉRTÉKNAP	MEGNEVEZÉS	ÖSSZEG
22.04.12	**NAPKÖZBENI ÁTUTALÁS**, F.9933, 10032000-06055950-00000000, MAGYAR MÁLTAI SZERETETSZOLG.EGYES., 290 NAV Személyi jövedelemadó, 10032000060559500000000, OTPVHUHB, (2.)NOTPROVIDED, 11784009202204129432188, 2022.04.12, (5.)adószám: 19025702-2-432022.03.hó, N	-176.124.000
22.04.12	**AZONNALI ÁTUTALÁS**, F 9933, 10032000-06057763-00000000, MAGYAR MÁLTAI SZERETETSZOLG EGYES , 239 NAV Egyszerűsített foglalk, 10032000060577630000000, OTPVHUHB, (2.)NOTPROVIDED, MW_20797673420_0003, 2022 04 12, (5.)adoszám: 19025702-2-432022 03.ho, N	-138.000
22.04.12	**NAPKÖZBENI ÁTUTALÁS**, F.9933, 10032000-06055819-00000000, MAGYAR MÁLTAI SZERETETSZOLG.EGYES., 407 TB járulék, 10032000060558190000000, OTPVHUHB, (2.)NOTPROVIDED, 11784009202204129432190, 2022.04.12, (5.)19025702-2-432022.03.hó, N	-232.489.000
22.04.12	**AZONNALI ÁTUTALÁS**, F.9933, 10032000-06055974-00000000, MAGYAR MÁLTAI SZERETETSZOLG.EGYES., 291 NAV Nyugdíjbíztosítási Ala, 10032000060559740000000, OTPVHUHB, (2.)NOTPROVIDED, MW_20797673420_0002, 2022.04.12, (5.)adószám 19025702-2-432022.03.hó, N	-2.311.000
22.04.12	**AZONNALI ÁTUTALÁS**, F.9933, 10032000-06056353-00000000, MAGYAR MÁLTAI SZERETETSZOLG.EGYES., 103 NAV Cégadó, 10032000060563530000000, OTPVHUHB, (2.)NOTPROVIDED, MW_20797749194_0001, 2022.04.12, (5.)19025702-2-432022.03. hó, N	-3.002.000
2.04.12	**NAPKÖZBENI ÁTUTALÁS**, F 9933, 10032000-06055912-00000000, MAGYAR MÁLTAI SZERETETSZOLG.EGYES., 258 NAV Szociális hozzájárulás, 10032000060559120000000, OTPVHUHB, (2.)NOTPROVIDED, 11784009202204129432866, 2022.04.12, (5.)adószám 19025702-2-432022.03. hó, N	-148.898.000

NYITÓ EGYENLEG:	**135.277.477**	**TERHELÉSEK ÖSSZESEN:**	**562.970.000**
ZÁRÓ EGYENLEG:	**2.307.477**	**JÓVÁÍRÁSOK ÖSSZESEN:**	**430.000.000**
EGYENLEGBŐL ZÁROLT:	**0**	**ELŐJEGYZETT BETÉTKAMAT:**	1
		ELŐJEGYZETT JUTALÉK/KÖLTSÉG:	**5.722**
ELŐJEGYZETT FORGALMI KÜLÖNDÍJ:	**30.438**	**ELŐJEGYZETT HITELKAMAT:**	**0**
ELŐJEGYZETT FORGALOM (KÁRTYA/ÁTUTALÁS)	**0**	**FOLYÓSZÁMLA–HITELKERET:**	**0**

TOVÁBBI SZÁMLAINFORMÁCIÓK

A tranzakciókhoz tartozó bővebb adattartalom értelmezéséhez az alábbi meghatározás nyújt segítséget:
(1.) Átutaló azonosítója, (2.) Partnerek közti egyedi azonosító, (3.) Konverzió adatai, (4.) Visszautasítás oka, (5.) Közlemény, (6.) Tényleges átutaló azonosítója, (7.) Átutalás jogcím kategóriája, (8.) Átutalás jogcíme, (9.) Tényleges kedvezményezett neve, (10.) Tényleges kedvezményezett azonosítója, (11.) Kedvezményezett azonosítója, (12.) Tényleges fizető neve, (13.) Egyéb adatok. Fizetéskezdeményezési szolgáltatón keresztül kezdeményezett a tranzakció, ha a tranzakció típusa után az F.9930 érték szerepel.

A pénzügyi tranzakciós illetékről szóló 2012. évi CXVI. törvény 7. § (3) bekezdése alapján az OTP Bank Nyrt. tájékoztatásul közli, hogy a számláján végrehajtott, a számlakivonaton szereplő művelet(ek) után megállapított, az OTP Bank Nyrt-t terhelő illeték összege: 30.438 Ft.

Tájékoztatjuk, hogy 2022.04.11-i nyilvántartásunk alapján, a 2013. évi CCXXXVII. törvényben (Hpt.) foglalt feltételek mellett az Ön jelen számlakivonaton szereplő számlájára/betéteire kiterjed az Országos Betétbiztosítási Alap (OBA) védelme. A betétbiztosításra vonatkozó részletszabályokat megtalálja az OBA honlapján az „Iránytű a betétbiztosításhoz" című kiadványban (https://www.oba.hu/betetvedelem/iranytu). A Hpt. 6. melléklete szerinti betétbiztosításra vonatkozó tájékoztatót évente a számlakivonattal azonos módon megküldjük Önnek, illetve számlakivonat hiányában a bankfiókban kérheti annak átadását.

Kapocs Családi Napközi Hálózat

BESZÁMOLÓ

Beszámoló a Csiribiri Családi Bölcsőde támogatásának felhasználásáról

2008 óta működik a Csiribiri Családi Bölcsőde. Több fenntartóváltás után 2017-től a Kapocs a Gyermekekért Nonprofit Kft. fenntartásában, a Kapocs Családi Bölcsőde Hálózat tagjaként látja el a gyerekeket.

Túlnyomó többségben első kerületben lakó családok számára nyújtunk szolgáltatást. A kis létszám lehetővé teszi, hogy azok a gyerekek is közösségbe járjanak, akiknek több figyelemre, személyre szabott bánásmódra van szükségük. A családi bölcsődében lehetőség van jobban alkalmazkodni a gyerekek eltérő szükségleteihez, az esetleges problémákhoz. Széman Rita és Nagyné Lippói Judit már 2008 óta, a kezdetektől itt dolgoznak. Mindketten óvodapedagógusok, és családi bölcsőde szolgáltatást nyújtó képzettségük is van. Mindketten nagy tapasztalattal bírnak, különleges igényű gyerekeket is tud fogadni a bölcsőde.

2022-ben 1.120.000 Ft támogatást kaptunk a Budavári Önkormányzattól, amit ezúton is köszönünk. Ez a támogatás lehetővé tette, hogy a családok olcsóbban vehessék igénybe a családi bölcsődei ellátást.

2022-ben összesen 9 első kerületi gyerek járt a Csiribiri Családi Bölcsődébe.

A családi bölcsőde gazdálkodásának fő költségtényezői[1] (ezer ft):

bérjellegű	12 670
ingatlan bérlés	2 346
ingatlan felújítás	470
rezsiköltség	318
eszközök	382
játékok	243
szolgáltatások	417
egyéb	379
összesen	**17 225**

[1] A táblázatban csak a gyermekek ellátásával kapcsolatos, a telephelyen felmerülő költségek jelennek meg.

Az önkormányzati támogatást a működés fenntartására, a szolgáltatás színvonalának emelésére fordítottuk. Segítségével 2022-ben is tudtuk szépíteni a családi bölcsődét: festettünk, és elvégeztettük a szükséges karbantartási munkálatokat; ki tudtuk gazdálkodni az ingatlannal kapcsolatos megemelkedett költségeket; be tudtunk szerezni új eszközöket, játékokat a gyerekeknek; tudtunk szervezni programokat (minden ősszel elmegyünk almát szüretelni Pomázra, karácsonyi ünnepség), minden héten népzenei-néptáncos foglalkozást tartunk.

A Csiribiri Családi Bölcsőde magas szakmai igényességgel, sok türelemmel és szeretettel neveli a gyerekeket: sokat vannak a friss levegőn, játszanak, mesélnek, énekelnek, mondókáznak.

A nevelők rendszeresen képzik magukat.

Budapest, 2023. április 3.

Kapocs a Gyermekekért Nonprofit Kft.
1031 Budapest, Sarogíya u. 2772/8 hrsz.
Adószám: 14851311-1-41
10700495-49299005-51100005

Takács Andrea Mária
Kapocs a Gyermekekért Nonprofit Kft.
ügyvezető

271/2023. (IV. 27.) önkormányzati határozat melléklete

Nyilvántartási szám: BDV/ - /2023.

Együttműködési keretszerződés

amely létrejött egyrészről

Budapest Gyógyfürdői és Hévizei Zártkörűen Működő Részvénytársaság (székhely: 1034 Budapest, Szőlő utca 38.; adószám: 12165814-2-44; cégjegyzékszám: 01-10-043152, képviseli: Borosné Szűts Ildikó vezérigazgató, a továbbiakban: **BGyH**),

Másrészről

Budapest Főváros I. kerület Budavári Önkormányzat (székhely: 1014 Budapest, Kapisztrán tér 1., törzskönyvi azonosító: 735649, adószám: 15735643-2-41, képviseli: Váradiné Naszályi Márta polgármester, a továbbiakban: **Önkormányzat**),

(a továbbiakban együtt: **Felek**) között az alulírott helyen és időben az alábbi feltételek mellett:

I. Preambulum

A Budapest Főváros I. kerület Budavári Önkormányzat kiemelt feladatának tekinti az idősek aktivitásának és egészségének megőrzését, szükség esetén a róluk való gondoskodás biztosítását. A Magyarország helyi önkormányzatairól szóló 2011. évi CLXXXIX. törvény 23. § (5) bekezdés 9. pontja alapján a kerületi önkormányzat feladata különösen az egészségügyi alapellátás, az egészséges életmód segítését célzó szolgáltatások biztosítása.

II. Az együttműködés célja

Jelen együttműködés célja az I. kerületi 65. év feletti lakosság életkörülményeinek és egészségi állapotának javítása az I. kerületben lévő Rudas Gyógyfürdő és Uszoda által kínált szolgáltatások igénybevételével, az Önkormányzat és az BGyH között fennálló együttműködés erősítése, kiszélesítése a preambulumban foglaltak szem előtt tartásával.

III. Az együttműködés tárgya

1.) A BGyH biztosítja a Rudas Gyógyfürdő és Uszoda (címe: 1013 Budapest, Döbrentei tér 9., a továbbiakban: Uszoda) 15 alkalmas kedvezményes bérlettel történő használatát bruttó 18 000,- Ft, azaz tizennyolcezer forint összegű kedvezményes bérlet megvásárlása ellenében a vásárlástól

számított 365 napig, ünnepnapok és hétvégék kivételével minden hétköznap azon I. kerületi 65. év feletti nyugdíjas lakosok részére az Uszoda mindenkori nyitvatartási idejében, akik számára az Önkormányzat határozattal megállapította a nyugdíjasok kedvezményes uszodabérlet támogatást. A 2023. évben benyújtott nyugdíjasok kedvezményes uszodabérlet támogatásának megállapítása iránt benyújtott kérelmek szerint megállapított támogatás alapján ezen megállapodás keretében a kedvezményezettek legkésőbb 2024. 01. 31. napjáig vásárolhatják meg a 15 alkalmas kedvezményes bérletet. Az Uszoda műszaki okból, továbbá állami, önkormányzati vagy hatósági döntés vagy bármilyen vis maior helyzet folytán történő zárva tartása esetén - amely okból kifolyólag az Uszoda használata nem lehetséges -, a Felek egymással szemben semmilyen igényt nem támasztanak.

2.) Az Uszoda 15 alkalmas kedvezményes bérlettel történő használata a jogosultnak az uszoda pénztárában a nyugdíjas igazolvány és az I. kerületi lakcím igazolására a lakcímet igazoló hatósági igazolvány (a továbbiakban: lakcímkártya), az Önkormányzat által kiállított nyilvántartási számmal ellátott igazolvány egyidejű bemutatásával, továbbá az egyszeri 18 000 Ft, azaz tizennyolcezer forint vételár megfizetésével, valamint a BGyH által rendszeresített beléptetési nyilvántartólap aláírása mellett történhet.

3.) A jelen keretszerződés az igényjogosultak részére a III. 1. pontban foglaltakon túl további kedvezmények igénybevételére nem jogosít.

4.) A Felek a jelen szerződés szerint megvásárolt 15 alkalmas kedvezményes bérletek száma alapján kötelesek havonta utólag egymással elszámolni. A BGyH a tárgyhónapot követő hónap 4. napjáig kimutatást készít az Önkormányzat számára a 15 alkalmas kedvezményes bérletek tárgyhavi megvásárlásának számáról, amelyet elektronikus úton megküld az Önkormányzat jelen szerződésben megadott kapcsolattartója részére. Az Önkormányzat a kimutatással, nyilvántartással kapcsolatos észrevételeit 2 munkanapon belül jelezheti a BGyH jelen szerződésben megadott kapcsolattartója felé. Amennyiben az Önkormányzat a kimutatás, nyilvántartás kézhezvételétől számított 2 munkanapon belül nem nyilatkozik, úgy kell tekinteni, hogy az abban foglaltakat elfogadja. Amennyiben a Felek részéről a BGyH által készített kimutatás, nyilvántartás elfogadásra került, az Önkormányzat 5 munkanapon belül teljesítési igazolást állít ki és megküldi a BGyH részére. Az Önkormányzat részéről a teljesítés igazolásra a Polgármesteri Kabinetvezető jogosult.

5.) A Felek megállapodnak, hogy az Önkormányzat az általa támogatásban részesített jogosultak által megvásárolt 15 alkalmas kedvezményes bérlet alapján személyenként (kedvezményes bérletenként) bruttó 30 000 Ft, azaz harmincezer forint összegű díjat fizet a BGyH részére, melyet a teljesítésigazolás alapján kiállított számla kézhezvételét követő 15 napon belül, a számlán szereplő bankszámlára történő átutalással köteles megfizetni.

6.) Az Önkormányzat késedelmes teljesítés esetén köteles a BGyH részére *a* Polgári Törvénykönyvről szóló 2013. évi V. törvény 6:155. §-ában (a továbbiakban: Ptk.) meghatározottak szerinti késedelmi kamatot fizetni.

7.) Az Önkormányzat tudomásul veszi, hogy a BGyH egyéb rendezvények biztosítása miatt – amennyiben az más módon nem megoldható – az Uszoda használatát időszakosan, részlegesen korlátozhatja, melyre tekintettel a Felek egymással szemben semmilyen igényt nem támasztanak.

IV. Vegyes rendelkezések

8.) A Felek az együttműködési keretszerződést annak hatályba lépésétől 2023. december 31. napjáig tartó határozott időre kötik.

9.) Bármelyik Fél jogosult a jelen szerződést 30 napos felmondási idő biztosításával, indokolás nélkül írásban a másik fél jelen szerződésben rögzített székhelyére címzett levélben felmondani. A Felek a szerződés megszűnése esetén a már teljesített szolgáltatásokkal egymással szemben elszámolni kötelesek.

10.) A BGyH a szerződést – jelen keretszerződésben meghatározottakon túlmenően – azonnali hatályú írásbeli nyilatkozattal megszüntetheti, amennyiben:

a) az Önkormányzat a III. 5. pontban meghatározott díjat nem fizeti meg és ezen kötelezettségét a BGyH erre irányuló felszólításában megjelölt határidőre sem teljesíti.
b) Rudas Gyógyfürdő és Uszoda bármely okból telephelyként megszűnik.

Az azonnali hatályú felmondás esetén a Felek kötelesek egymással a felmondást követő 8 naptári napon belül elszámolni.

11.) Jelen szerződésben foglaltak végrehajtására a Felek az alábbi kapcsolattartó személyeket jelölik ki:

BGyH részéről:	Kiss Réka értékesítési manager e-mail: kiss.reka@budapestspas.hu
Önkormányzat részéről:	Krupla-Kelemen Ágnes intézményi referens e-mail: krupla.agnes@budavar.hu

Felek kijelentik, hogy a kapcsolattartók személyes adatait a szerződésből fakadó kötelezettségek gördülékeny biztosítása, a zavartalan és gyors kapcsolatfelvétel és kommunikáció érdekében, a szerződéskötés jogalapján adták meg. A szerződés teljesítése során a Felek kötelezettséget vállalnak arra, hogy az Európai Unió általános adatvédelmi rendeletének (GDPR) megfelelően kezelik a tudomásukra jutott személyes adatokat, azokat csak a szerződés teljesüléséhez szükséges, a teljesítésigazolás mértékéig és a jogszabályi kötelezettség teljesítéséig tárolják, valamint tudomásul veszik, hogy a személyes adatok tekintetében az érintett fél kérésére az adatot utólag törlik. Felek vállalják, hogy a személyes adatok kezelése során az érintett személyek esetén az esetleges adatkezelési incidenst a tudomásszerzést követő 24 órán belül igazolható módon a másik Fél tudomására hozzák.

12.) Jelen szerződésben nem szabályozott kérdésekben a Ptk., az államháztartásról szóló 2011. évi CXCV. törvény (Áht.), az államháztartásról szóló törvény végrehajtásáról szóló 368/2011. (XII. 31.) Korm. rendelet (Ávr), valamint az egyéb vonatkozó jogszabályok rendelkezései az irányadók.

13.) A BGyH nyilatkozik az Áht. 41. § (6) bekezdése, valamint az Ávr 50. § (1a) bekezdésében foglaltakra tekintettel, hogy a nemzeti vagyonról szóló 2011. évi CXCVI. törvény 3. § (1) bekezdés 1. pont a) alpontja szerinti átlátható szervezetnek minősül. E nyilatkozatban foglaltak változása esetén az Önkormányzatot haladéktalanul tájékoztatni köteles.

14.) A Felek a szerződés megkötésével és teljesítésével összefüggésben esetlegesen felmerülő jogvitáikat megkísérlik békés, tárgyalásos úton rendezni. A szerződésből eredő vagy azzal kapcsolatban felmerülő valamennyi jogvita esetén a Felek alávetik magukat a polgári perrendtartásról szóló 2016. évi CXXX. törvény szerint meghatározott bíróság illetékességének.

15.) A szerződés a Felek általi kölcsönös aláírással lép hatályba. Amennyiben a szerződés aláírására nem egy időben és helyen kerül sor, a hatálybalépés időpontja az utolsó aláírás napja.

16.) A jelen szerződés 6 egymással szó szerint megegyező eredeti példányban készült, amelyből aláírás után 3 példány a BGyH-t, 3 példány az Önkormányzatot illeti.

Budapest, 2023.....

Budapest, 2023. .....

.....

Váradiné Naszályi Márta
polgármester
Budapest Főváros I. kerületi Budavári Önkormányzat

.....

Borosné Szűts Ildikó
vezérigazgató
Budapest Gyógyfürdői és Hévizei Zártkörűen Működő Részvénytársaság

Jogi ellenjegyzés:

.....
.....

Budapest, 2023. ..... „

Pénzügyi ellenjegyzés:

.....
.....

Budapest, 2023. ..... „

Mellékletek:

1) Mellékelt - Adatkezelési tájékoztató
2) Melléklet - Átláthatósági nyilatkozat

1. Melléklet

ADATKEZELÉSI TÁJÉKOZTATÓ
Budapest I. kerület Budavári Önkormányzattal kötött szerződéshez

Tisztelt Érintett! A Budapest I. Kerület Budavári Önkormányzat (székhely: 1014 Budapest, Kapisztrán tér 1., a továbbiakban: Önkormányzat) és Ön között létrejött szerződés alapján a szerződés teljesítése, támogatás utalása, valamint az Önkormányzat jogszabályban foglalt kötelezettségeinek teljesítése céljából a személyes adatait – a természetes személyeknek a személyes adatok kezelése tekintetében történő védelméről és az ilyen adatok szabad áramlásáról, valamint a 95/46/EK Irányelv hatályon kívül helyezéséről szóló Európai Parlament és a Tanács (EU) 2016/679. rendelet (a továbbiakban: GDPR) előírásainak betartásával – az alábbiak szerint használjuk fel:

1. **Adatkezelő megnevezése, elérhetősége:**

Budapest Főváros I. kerület Budavári Polgármesteri Hivatal
székhely: 1014 Budapest, Kapisztrán tér 1.
Adatvédelmi tisztviselő elérhetősége: adatvedelem@budavar.hu

2. **A kezelt személyes adatok köre:** családi név, utónév, email cím, telefonszám.
3. **Az adatkezelés jogalapja:** olyan szerződés teljesítése, amelyben az adatkezeléssel érintett az egyik fél (GDPR 6. cikk (1) bekezdés b) pont), az adózás rendjéről szóló 2017. évi CL. törvény (a továbbiakban: Art.) 1. melléklete.
4. **Az adatkezelés célja:** A szerződés teljesítése, valamint az Art. 16. § (1) bekezdésben az állami adó- és vámhatóság felé előírt bejelentési kötelezettség teljesítése, valamint a Hivatal közzétételi kötelezettségének teljesítése.
5. **Az adatkezelés időtartama:** Valamennyi adat tekintetében az önkormányzati hivatalok egységes irattári tervének kiadásáról szóló 78/2012. (XII.28.) BM rendeletben foglaltak szerint 5 év. A számviteli bizonylatok megőrzési ideje: 8 év
6. **Az adatokhoz való hozzáférés:** A személyes adatokhoz a Hivatal munkatársai, akik a szerződés előkészítésében, teljesítésében részt vesznek.
7. **Az adatkezeléssel kapcsolatban az érintett jogai:** a GDPR 13. cikk (2) bekezdés alapján:

7.1. A tájékoztatás kéréshez való jog

Az érintett személy az adatkezelő 1. pontban megadott elérhetőségeken keresztül, írásban tájékoztatást kérhet a Hivataltól arról, hogy milyen személyes adatait, milyen jogalapon, milyen adatkezelési cél miatt, milyen forrásból, mennyi ideig kezeli, a Hivatal, kinek, mikor, milyen jogszabály alapján, mely személyes adataihoz biztosított hozzáférést vagy kinek továbbította a személyes adatait. A Hivatal az érintett kérelmét legfeljebb egy hónapon belül, az általa megadott elérhetőségre küldött levélben teljesíti.

7.2. A helyesbítéshez való jog

Az érintett személy a megadott elérhetőségeken keresztül, írásban kérheti, hogy a Hivatal módosítsa valamely személyes adatát.

7.3. A törléshez való jog

Az érintett személy az 1. pontban megadott elérhetőségeken keresztül írásban kérheti a Hivataltól a személyes adatainak a törlését, kivéve, ha az adatkezelés jogszabályon alapul, vagy jogi igények előterjesztéséhez, érvényesítéséhez, védelméhez szükséges a kezelése.

7.4. Adatkezelés korlátozásához (zárolásához) való jog

Az érintett személy az 1. pontban megadott elérhetőségeken keresztül, írásban kérheti, hogy a személyes adatait a Hivatal korlátozza az adatkezelést, ha az érintett vitatja azok pontosságát, arra az időtartamra, amíg az adatkezelő ellenőrzi személyes adatok pontosságát, az adatkezelés jogellenes, és az érintett ellenzi az adatok törlését, ehelyett kéri azok felhasználásának korlátozását, az adatkezelőnek már nincsen szüksége a személyes adatokra adatkezelés céljából, de az érintett igényli azokat jogi igények érvényesítéséhez, előterjesztéséhez vagy védelméhez, vagy az érintett tiltakozott az

adatkezelés ellen, arra az időtartamra, amíg megállapításra kerül, hogy az adatkezelő jogos indokai elsőbbséget élveznek-e az érintett jogos indokaival szemben.

7.5. A tiltakozáshoz való jog

Az érintett személy az 1. pontban megadott elérhetőségeken keresztül, írásban tiltakozhat az adatkezelés ellen, ha a Hivatal személyes adatot közvélemény-kutatás vagy tudományos kutatás céljából továbbítaná, felhasználná.

Az érintett jogainak gyakorlása iránti kérelmet Budapest Főváros I. Kerület Budavári Polgármesteri Hivatal jegyzőjénél lehet előterjeszteni személyesen, az adatkezelő székhelyén, postai úton vagy elektronikusan az adatvedelem@budavar.hu email címen. A jegyző a kérelmet 25 napon belül megvizsgálja és döntéséről a kérelmezőt írásban tájékoztatja.

Az érintett a jogainak megsértése esetén bírósághoz fordulhat vagy a Nemzeti Adatvédelmi és Információszabadság Hatóság vizsgálatát kezdeményezheti.

Nemzeti Adatvédelmi és Információszabadság Hatóság,
Cím: 1055 Budapest, Falk Miksa u. 9-11.
Telefon: +36 (1) 391-1400
E-mail: ugyfelszolgalat@naih.hu;
web oldala: https://www.naih.hu

A jogérvényesítés módjára az információs önrendelkezési jogról és az információszabadságról szóló 2011. évi CXII. törvény 22. § és 23. §-ai, valamint az 52. § - 58. § -ai vonatkoznak.

A Budapest Főváros I. kerület Budavári Polgármesteri Hivatal adatkezelését az Adatkezelési tájékoztató alapján megismertem.

Budapest, 2023 .....

.....
cégszerű aláírás

2. Melléklet

ÁTLÁTHATÓSÁGI NYILATKOZAT

a nemzeti vagyonról szóló 2011. évi CXCVI. törvény 3. § (1) bekezdés 1. pontjának való megfelelésről

Alulírott, **Borosné Szűts Ildikó** cégjegyzésre jogosult képviselője jelen okirat aláírásával ezennel tudomásul veszem, hogy a Budapest I. kerület Budavári Önkormányzat (1014 Budapest, Kapisztrán tér 1.; a továbbiakban: Önkormányzat) – az Áht. 50. § (1) bekezdése értelmében – nem biztosíthat költségvetési támogatást olyan jogi személynek vagy jogi személyiséggel nem rendelkező szervezetnek, amely szervezet nem minősül az Nvtv. 3. § (1) bekezdés 1. pontja szerinti átlátható szervezetnek[1]

Büntetőjogi felelősségem tudatában nyilatkozom arról, hogy a **Budapest Gyógyfürdői és Hévizei Zártkörűen Működő Részvénytársaság** (a továbbiakban: szervezet) a nemzeti vagyonról szóló 2011. évi CXCVI. törvény (Nvtv.) 3. § (1) bekezdésének c) ca) pontjai alapján átlátható szervezetnek minősül. A jelen nyilatkozatom visszavonásig érvényes.

Vállalom, hogy ha a nyilatkozatban foglaltakban változás következik be, erről az Önkormányzatot legkésőbb 5 munkanapon belül tájékoztatom. Tudomásul veszem, hogy a valótlan tartalmú nyilatkozat alapján kötött szerződést az Önkormányzat jogosult és egyben köteles azonnali hatállyal – illetve ha szükséges olyan időpontra, hogy a feladat ellátásáról gondoskodni tudjon – felmondani vagy – ha a szerződés teljesítésére még nem került sor – a szerződéstől elállni.

Kijelentem, hogy az általam képviselt szervezet alapító (létesítő) okirata, illetve külön jogszabály szerinti nyilvántartásba vételt igazoló okirata alapján jogosult vagyok a szervezet képviseletére.

Budapest, 2023.....

_____

cégszerű aláírás

---

[1] [1] *1 átlátható szervezet:*

*a) * az állam, a költségvetési szerv, a köztestület, a helyi önkormányzat, a nemzetiségi önkormányzat, a társulás, az egyházi jogi személy, az olyan gazdálkodó szervezet, amelyben az állam vagy a helyi önkormányzat külön-külön vagy együtt 100%-os részesedéssel rendelkezik, a nemzetközi szervezet, a külföldi állam, a külföldi helyhatóság, a külföldi állami vagy helyhatósági szerv és az Európai Gazdasági Térségről szóló megállapodásban részes állam szabályozott piacára bevezetett nyilvánosan működő részvénytársaság,*

b) az olyan belföldi vagy külföldi jogi személy vagy jogi személyiséggel nem rendelkező gazdálkodó szervezet, amely megfelel a következő feltételeknek:

*ba) * tulajdonosi szerkezete, a pénzmosás és a terrorizmus finanszírozása megelőzéséről és megakadályozásáról szóló törvény szerint meghatározott tényleges tulajdonosa megismerhető,*

bb) az Európai Unió tagállamában, az Európai Gazdasági Térségről szóló megállapodásban részes államban, a Gazdasági Együttműködési és Fejlesztési Szervezet tagállamában vagy olyan államban rendelkezik adóilletőséggel, amellyel Magyarországnak a kettős adóztatás elkerüléséről szóló egyezménye van,

bc) nem minősül a társasági adóról és az osztalékadóról szóló törvény szerint meghatározott ellenőrzött külföldi társaságnak,

bd) a gazdálkodó szervezetben közvetlenül vagy közvetetten több mint 25%-os tulajdonnal, befolyással vagy szavazati joggal bíró jogi személy, jogi személyiséggel nem rendelkező gazdálkodó szervezet tekintetében a ba), bb) és bc) alpont szerinti feltételek fennállnak;

c) az a civil szervezet és a vízitársulat, amely megfelel a következő feltételeknek:

ca) vezető tisztségviselői megismerhetők,

cb) a civil szervezet és a vízitársulat, valamint ezek vezető tisztségviselői nem átlátható szervezetben nem rendelkeznek 25%-ot meghaladó részesedéssel,

cc) székhelye az Európai Unió tagállamában, az Európai Gazdasági Térségről szóló megállapodásban részes államban, a Gazdasági Együttműködési és Fejlesztési Szervezet tagállamában vagy olyan államban van, amellyel Magyarországnak a kettős adóztatás elkerüléséről szóló egyezménye van;

Budavári Játszótér Üzemeltető
Közhasznú Nonprofit Kft.

Beszámoló

2022

Tartalomjegyzék

BESZÁMOLÓ JELENTÉS 3
1. ZÖLDFELÜLET FENNTARTÁS 5
a. Zöldfelületi rendszer 5
b. Kerületi nehézségek: 5
2. 2022. ÉVI ELVÉGZETT MUNKÁINK JÁTSZÓTERENKÉNTI FELSOROLÁSBAN: 17
3. SPORTPÁLYÁK 18
4. ILLEMHELYEK 19
5. ERŐFORRÁSOK: 19
a. Humán erőforrások: 19
b. Eszközállomány: 19
6. TELEPHELYEK 20

BESZÁMOLÓ JELENTÉS

Budavári Játszótér Üzemeltető Közhasznú Nonprofit Kft.

2022

Budapest I. kerület Budavári Önkormányzat egyszemélyes alapítóként 2016 augusztusában hozta létre és kötött közszolgáltatási szerződést a Budavári Játszótér Üzemeltető Közhasznú Nonprofit Korlátolt Felelősségű Társasággal a Budapest I. kerületben lévő, önkormányzati tulajdonú, tematikus játszótereinek üzemeltetésére.

A cég alapítását és beindítást követő szervezési és technikai feltételrendszer kialakításán túl az operatív szakmai munka erőforrásainak, működés peremfeltételeinek megteremtésére volt szükség.

A Kft. alapvető feladata a zömében egyedi kialakítású, nagy forgalmú kerületi önkormányzati játszóterek, továbbá sportpályák és játszótéri illemhelyek üzemeltetése volt, közhasznú, nonprofit társaság formájában.

2021 előtt, piaci szereplőktől, évenkénti váltásokkal megrendelt szolgáltatással volt a feladathalmaz zöldfelület fenntartás részének java lefedve. Az új konstrukció lényege a tervezettség, stabil erőforrás rendelkezésre állás, rugalmas reagálás.

A korábban már játszótereinken alkalmazott, elsősorban meghibásodások közvetlen elhárítására fókuszáló működési modellt a proaktív, ellenőrzéssel, tervezéssel, megelőző intézkedésekkel és karbantartásokkal, kontrollált hibafeltársokkal és ezek gyors javításaival foglakozó modellre cseréltük.

Ezzel elértük, hogy biztosítani tudjuk játszótereink, sportpáláink folyamatos, zavarmentes és legfőképpen biztonságos használhatóságát és a már megszokott magasfokú tisztaságot.

A kerület játszóterei, zöldfelületei egyben üde és élhető parkjai a szűkebb lakóközösségeknek. Nem csak a kisgyermekes szülők, nagyszülők, de még messziről jött hazai és külföldi turisták is szívesen időznek ezeken a helyeken gyermekeikkel. Fontosnak tatjuk, hogy a kerületünk összességében több mint egy hektárnyi játszótéri felületeit, hat hektárnyi zöldfelületeit és sportpályáinak környezetét a számunkra a játszóterekre kötelezően előírt ütéscsillapító és járófelületen túl lehetőleg a legnagyobb mértékben tudjuk visszaadni a természetes zöldfelületnek. A nagy igénybevételű területeken kívül, ahová csak lehet fákat, cserjéket és pázsitot tervezünk.

Nem tehetünk kompromisszumot a biztonság terén, továbbra is napi rendszerességgel saját ellenőrünkkel vizsgáltatjuk felül és dokumentálunk minden játszótéren, minden játék megfelelőségét. Takarítóink minden nap végig takarítja minden játszótéren a teljes felületet,

kiürít minden kukát, összeszed minden szemetet. Újragondoltuk takarítóink feladatait és meghoztunk szükségei intézkedéseket a hatékonyság és a jobb eredmény elérésének céljából.

Parkjainkban, lépcsősoraink mellet, kutyafuttatóinkban, közösségi kertünkben és minden egyéb zsebkendőnyi zöld felületünkön kiemelt figyelmet fordítunk a környezet védelmére, az esztétikus megjelenésre és a természet bevonzására a kerületünkbe.

Gazdálkodásunkat az alábbi főbb számok jellemezték 2022-ben:

2022	mFt
Bevételek	294,0
Anyagi jellegű ráfordítás	100,1
Személyi jellegű ráfordítás	121,5
Értékcsökkenés	29,9
Egyéb ráfordítás	0,4

Működési támogatás formájában a Kft. tulajdonosa, a Budavári Önkormányzat a korábbi évekhez hasonlóan 294 mFt -ot biztosított.

A BUJSZ Kft. a 2021 évhez (*212 mFt.*) képest 2022. évben (*294 mFt*) 82 mFt-tal vagyis közel 39%-kal nagyobb bevételből gazdálkodott.

Anyagköltség 135%-kal, személyi jellegű költségek 89%-kal emelkedtek. Ezek mellett 2021-ben 83,1 mFt, 2022-ben 41,9 mFt eredmény keletkezett. Mindezekből az következik, hogy a kapott bevételből a Kft. az egyes években ezeket az összegeket megtakarította úgy, hogy közben a főbb költségek is jelentősen emelkedtek.

A tárgyi eszközök nettó értéken 15.9 mFt-tal emelkedtek (*2021: 243,6 mFt, 2022: 259,5 mFt*). A 2022 évi 29.9 mFt-os értékcsökkenés figyelembevételével ez 45.7 mFt-os eszközbeszerzést mutat, tehát a BUJSZ Kft. a 2022. évi bevételeinek mintegy 15%-át a tárgyi eszköz bővítésére fordította.

A 2022. évi gazdálkodás végén 57.6 mFt pénzeszköz állt rendelkezésre.

Változatlan létszámmal, a korábbi éveknek megfelelően továbbra is 22 fő biztosította a zökkenőmentes működést kisebb-nagyobb fluktuáció mellett.

Minden körülményt figyelembe véve a Kft. sikeresen elvégzett minden tervezett feladatot és belül maradt a tervezett költségkeretén.

1. ZÖLDFELÜLET FENNTARTÁS

a. Zöldfelületi rendszer

Budapest I. kerületének zöldfelületi rendszere pontszerű, jelentős területi kiterjedésű és vonalas elemeket egyaránt tartalmaz. A kerület beépített területeinek hálózatát a zöldfelületi elemek szervesen átszövik, ezáltal ökológiai, rekreációs és esztétikai szempontból egyaránt kedvező helyzetet alakítanak ki. Mindez egyik fontos forrása a kerületi lakásállomány magas ingatlanforgalmi értékének és a helyi lakosság fővárosi átlagból kiemelkedően jó megítélésű lakókörnyezetének, életminőségének.

A zöldfelületek, a természeti értékek, illetve a kikapcsolódásra alkalmas városi zöldterületek megléte jelentős mértékben növeli az élhető város feltételeinek javítását, egyben az életminőség objektíven is értelmezhető mérőszámai. A kis alapterület ellenére rendkívül jó adottságokkal bír az I. kerület egyrészt a meglévő közparkok, zöld közterek, fasorok, másrészt a nagy összefüggő, részben természetvédelem alatt álló zöldterületek miatt.

Az egy főre jutó zöldfelület nagysága kb. 25 négyzetméter, ez az érték a belső kerületekéhez képest kimagasló. A kerület területének közel 18%-a, azaz 60 ha tartozik zöldterületi övezetbe. Rekreációs szempontból a kerületben a közparkok, közkertek a meghatározóak, ezek elemei korlátlan közhasználattal bírnak. A közhasználat elől elzárt, vagy korlátozott közhasználatú területek szintén fontos strukturális alkotórészei a zöldterületeknek.

A zöldfelületi rendszer legjelentősebb területi elemei:

- Gellért-hegy parkja (városi park) és természeti védettségű területei (fenntartó: FŐKERT)
- Vérmező és a Tabán parkterülete (közpark) (FŐKERT)
- Horváth-kert, Döbrentei tér /Erzsébet-híd hídfő térsége (közkertek) (FŐKERT)
- Naphegy tér, Szilágyi Dezső tér (közkertek) (BUJSZ)
- Vár alatti kertek / Európa liget és a „várszoknya" (közkertek) (Várkapitányság)
- Várkert-bazár (intézménykert) (Várkapitányság)

A Fő utcára fűződik fel több tér, amelyek átjárást biztosítanak a Duna menti korzóra. Ilyenek a Szilágyi Dezső tér, a Batthyány tér, melyek kerületi fenntartásúak.

A kerületben több mint 20 játszótér van, melyek közül 10 kerületi önkormányzati fenntartású.

b. Kerületi nehézségek:

- domborzati viszonyok: sok lépcső, lejtő (lefutó vizek)
- a nagy zöldfelületek kezelői nem mi vagyunk, kisebb befolyásunk van a hasznosulásukra (pld. környezetre káros rendezvények)
- minden kritika az önkormányzatnál csapódik le

- fokozott elvárások (legyen csendes nyugodt lakóhely; mindig tiszta; vonzó turista célpont, rövid követési idejű tömegközlekedési járatok, pezsgő élet)
- több funkció egy-egy területen (turizmus, kutyatartók, játszótér használók, sportolók, védett intézmények, világörökség), a funkciók összehangolása minden érintett megelégedettségére költséghatékonyan

Mivel a nagykiterjedésű parkok (Tabán, Vérmező, Gellérthegy) a Főváros fenntartásában és a FŐKERT, vagy a Várkapitányság (Vár) kezelésében vannak, a kerület jellegzetessége, hogy nagyon széttöredezett, apró területek vannak a kerület fenntartásában, mindez 3 hegy (Várhegy, Naphegy, Gellérthegy) ölelésében. Ezért sok lépcső, lejtő színesíti a fenntartási feladatokat. A kerület mintegy 60000 m^2 területet tart fenn, és kb. 2000 fa, 300 m^2 egynyári virágágy van a kezelésünkben. Ezt a fenntartási munkát segíti a 2021. januárjában elkészült fa- és parkkataszter, amelynek a kezelői mi vagyunk, és amely kompatibilis a fővárosi FATÁR-ral (a csatlakozás folyamatban van).

A Fakataszter a fasorok, parkfák egyedeinek minden lényeges mennyiségi-, minőségi-, és állapot (egészségügyi) adatát nyilvántartja, emellett az elvégzett kezeléseket is nyomon tudja követni. Az MFE alapadatai alapján faértéket számol.

A Parkkataszter az Önkormányzati kezelésű zöldterület (parkok, játszóterek, parki sportlétesítmények, közcélú erdők...) valamennyi élő-, és élettelen elemének mennyiségi, minőségi és érték nyilvántartását végzi. Az egyes parki objektumok szakmai értékét képes kiszámolni, de alkalmas a könyv szerinti értékek nyilvántartására és nyomon követésére is (amortizáció, selejtezés...)

Megrendeltük a Fatár frissítését, az új ültetésű fákat megjelenítettük.

2021 augusztusától a játszóterek üzemeltetésén túl a BUJSZ Kft. az I. kerület önkormányzati zöldfelületeinek gondozását, karbantartását, felújítását is felvállalta. Túl a meglévő kertészeti munkákon foghíj telkeken kialakítandó, közösségi, madárbarát zöld tereket is kialakítottunk, úgymint Toldy u 25, ökopihenőkert vagy Kuny D. 6 közösségi kert, a kertészkedéshez. A közterületi „zöld" munkákon túl a kerület nyilvános mosdóinak üzemeltetése és a játszótéri illemhelyek hálózatának fejlesztését is célul tűzte ki.

Budavári Játszótér Üzemeltető Közhasznú Nonprofit Kft. 2021-ben kapta meg a zöldfelületek fenntartását feladatként, ezért 10 fő kertésszel bővült a személyi állomány, azaz 10 fő kertész 2 fő karbantartó, 4 fő takarító, 1 fő ellenőr, 2 fő divízió vezető és egy ügyvezető.

Toldy 25: Az önkormányzat tulajdonában álló, beépítetlen telekre madárodúkat és rovarhotelt, gyíkszállodát helyeztünk ki, a tudásátadást a kifüggesztett információs tábla és szakember készítette videó segíti. Az itt lévő zöldfelületet is felújítottuk, kerítést, kaput építtettünk.

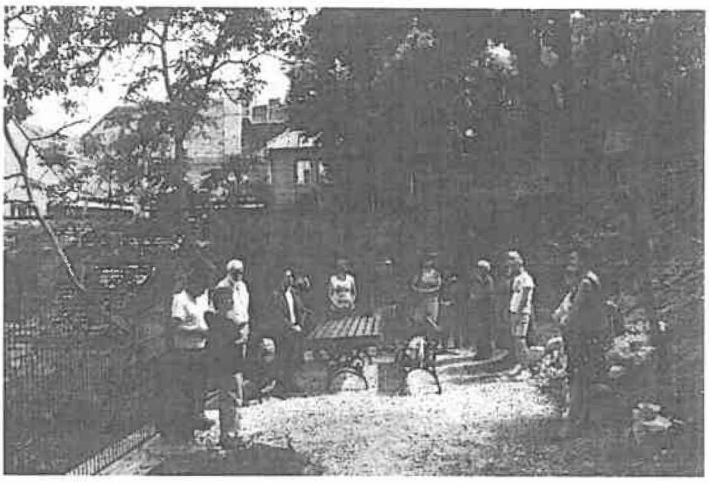

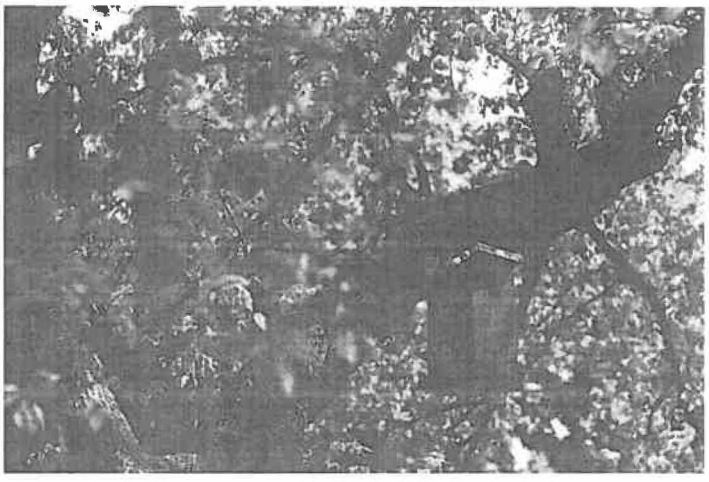

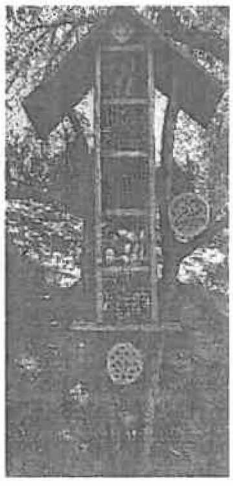

Kuny 6: a közösségi kert átadása megtörtént (esővízgyűjtők, komposztálókeretek, ágyások), a nagy érdeklődésre való tekintettel további ágyásokat szereztünk be, valamint 2 melegházat is. A közműtervezések és -engedélyezések több időt vesznek igénybe: a vízbekötés megtörtént, az áram- és csatornabekötés folyamatban van. Kiépíttettük a kapubehajtót.

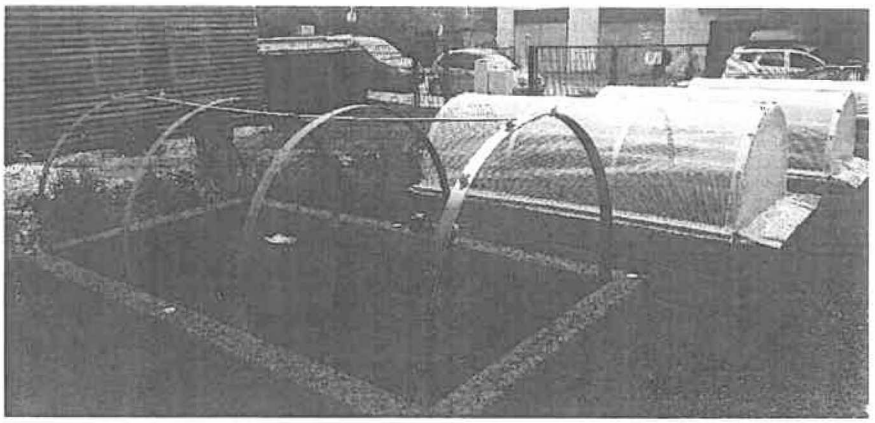

Végh György Park: Nevet kapott a kerület egyik, korábban méltatlanul kevés figyelmet kapott zöld területe. A park névadó ünnepségét megelőzően felújítottuk a gyepfelületét, megfiatalítottuk a cserjéit és új öntözőrendszert telepítettünk a felület frissen tartása érdekében.

Az **egynyári** virágkiültetést még decemberben megterveztük, a növényeket megrendeltük, a kiültetés május hónapban zajlott le.

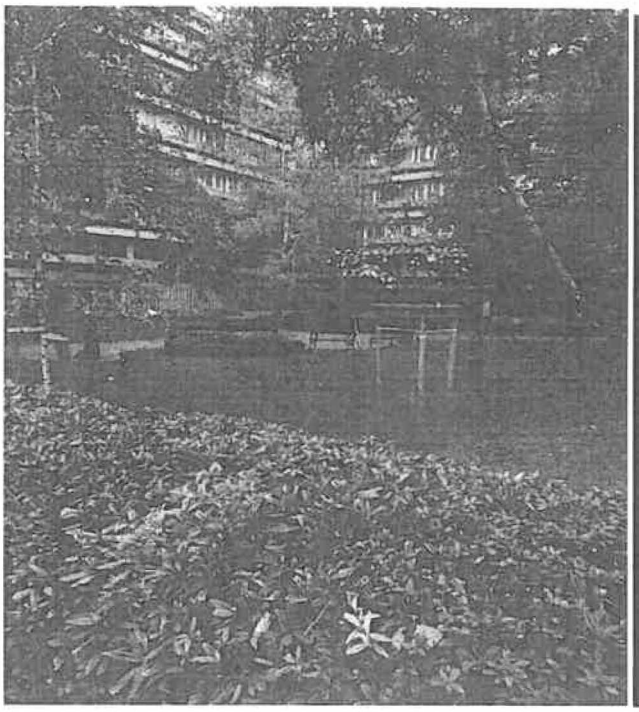

Nyáron nagy erőkkel kellett öntöztük a beültetett dézsákat, egynyári virágágyakat, fiatal fákat. Mivel különösen aszályos év volt, ez a munka nagy kapacitást igényelt. Beszereztünk nagy mennyiségben öntözőzsákokat a fiatal fákhoz, melyek jó szolgálatot tettek. Locsoltuk továbbá a Duna-party dézsákat is ami jelentős száma miatt szintén nagy erőforrás igényű feladat volt...

A Szilágyi Dezső téren lévő egynyári kiültés (egyik oldalon „Jó az Úr!", másik oldalon „Good is good" felirattal) az egyházközösség és az Önkormányzat közreműködésével valósult meg. Ősszel árvácskákat ültettünk a Krisztina téri templom melletti szobor köré is.

Batthyány tér megújítása két ütemben zajlott, az egyik ütemben a meglévő zöldfelületeket újítottok meg, padok, ivókút felújítása történt meg. A másik ütemben a tér funkciói is változnak, alkalmazkodva az igényekhez, klimatikus viszonyokhoz: az átadott szervízúton kiemelt növényágyak, sakkasztal, pihenő-várakozó helyek kialakítása valósult meg, melyet

átvettünk fenntartásra, így mintegy 400 m2-rel nőtt a fenntartandó terület. Visszapótoltuk a közműjavítás miatt kitaposott több száz négyzetméternyi cserjeállományt a tér közepén.

2022 őszén **közösségi virágültetést** kivitelezését bonyolítottuk le a Batthyány téren. Mintegy 750 db árvácskát ültettek el a lelkes résztvevők, ajándékba ültetőlapátot kaptak. Dísztéri óvodásokkal pedig emlékfát ültettünk az óvoda 70-dik születésnapján.

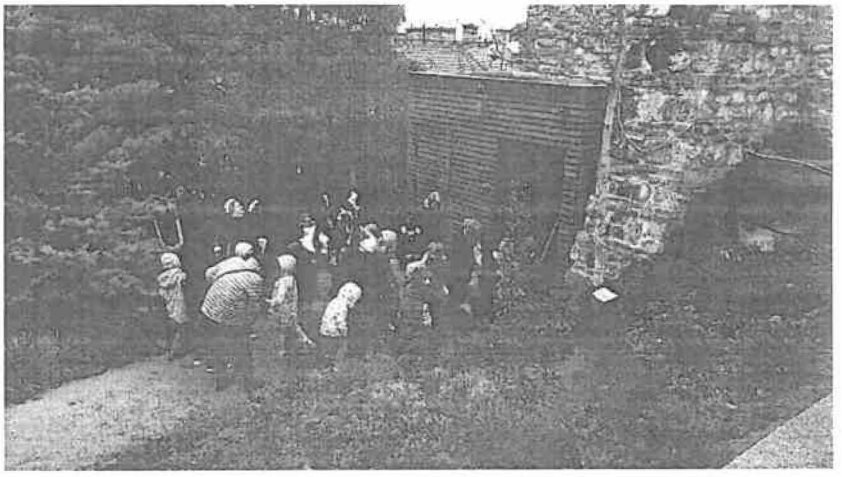

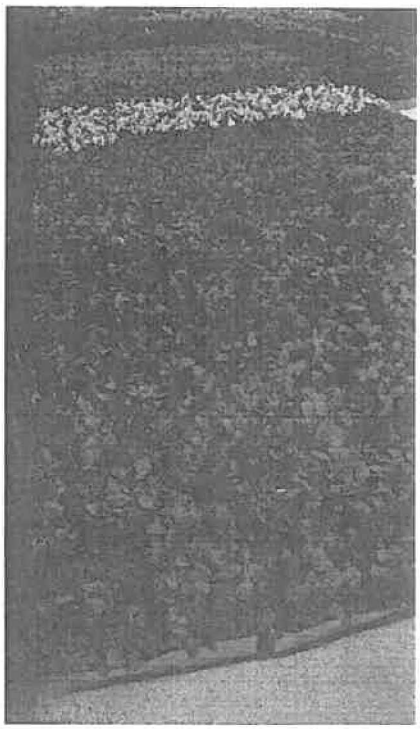

2022 őszén mintegy **6.000 db árvácskát** ültettünk el az egynyári virágágyakba, beszereztünk mintegy **10.000 db tulipán-, nárcisz- és krókuszhagymát.**

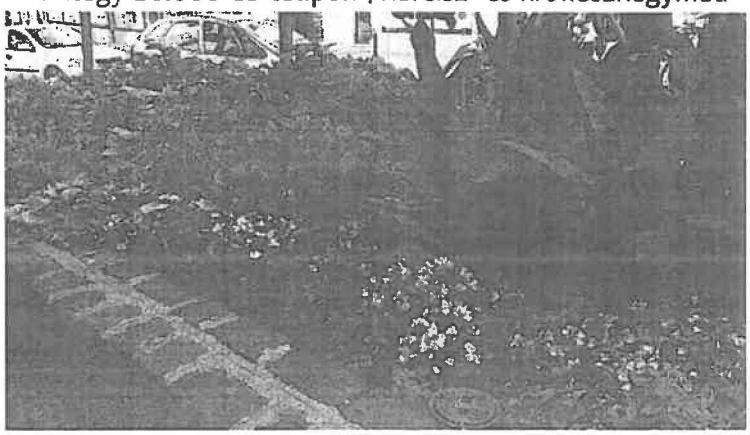

Folyamatban vannak az őszi növénybeszerzések a **fapótlások** teljesítésére, melyek kiültetése is folyamatosan zajlik.

Beszereztünk egy Forestry Pro II famagasságmérőt és egy Fakopp ultrahangos favizsgáló **készüléket** is, hogy folyamatosan tudjuk montitorozni.

Új dézsákat szereztünk be a Szilágyi Dezső tér Fő út felőli oldalára. Vettünk további 10 db dézsát a naphegy térre, hogy a kihelyezett új padok mindkét oldalán kicsit elszigetelhesse a padon nyugalmat kereső látogatót. Vettünk további 10 db dézsát a bővítés elősegítése céljából

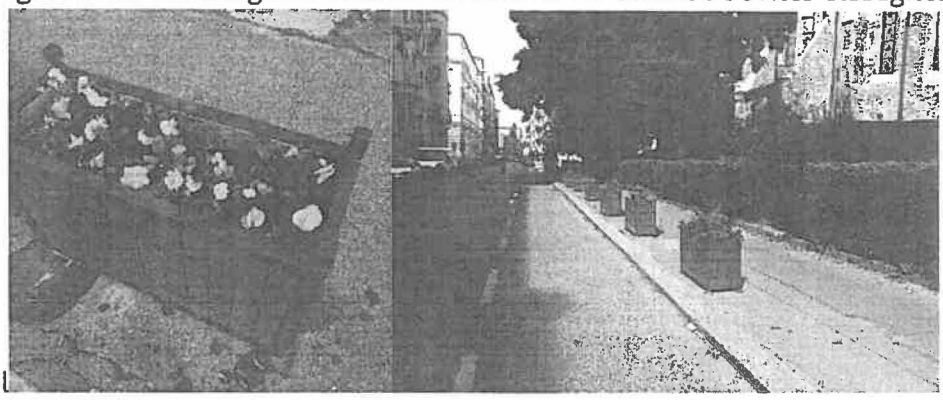

Naphegy tér: képviselői kérésre közreműködünk a tér felújításában: második ütemként az **öntözőrendszert** kiépítettük, a területen termőföldet terítettük, és gyepesítettünk, több száz hagymás növény ültetését tervezzük. Elvállaltuk a régi BKV sofőr pihenő átalakítását, felújítását és közterületi **mosdó/WC funkció kialakítását** a játszótéri látogatók számára.

A **Szabó Ilonka utcai kutyafuttató** felújítását is elvégeztük képviselői kezdeményezésre. A felújítás keretében kerítést és új ivókutat építettünk szikkasztóval, továbbá öntözőrendszert és gyepszőnyeget kapott a terület.

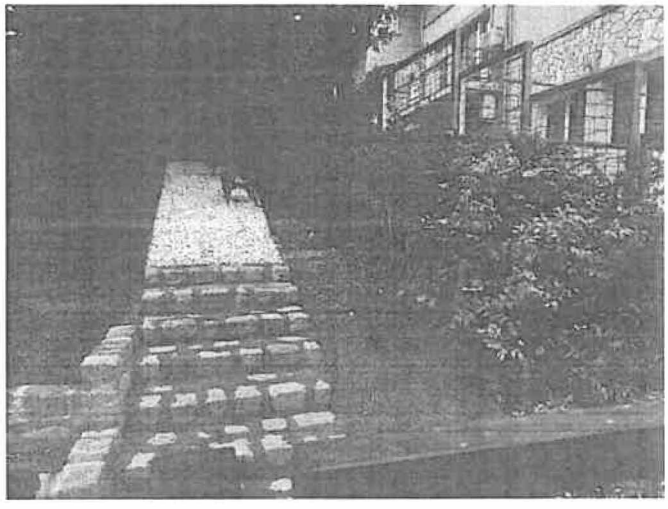

Felújítottuk Clark Ádám téri, a Batthyány téri, a Hadik szobor mellett, a **Kilus kút** körüli **padokat**, folyamatban van a Corvin téri és a Donáti utcai helyszíneken is, valamint a köztéri dézsáinkat is folyamatosan újítjuk.

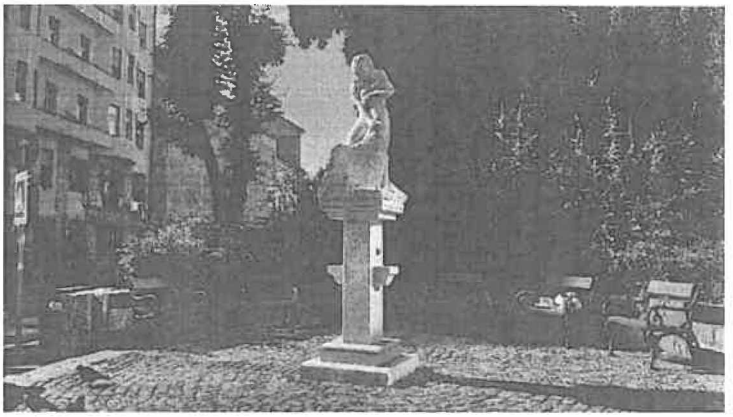

A tavaszi **lemosó permetezést** megrendeltük, mintegy 120 db gesztenyefát **injektáltattunk** aknázómoly ellen.

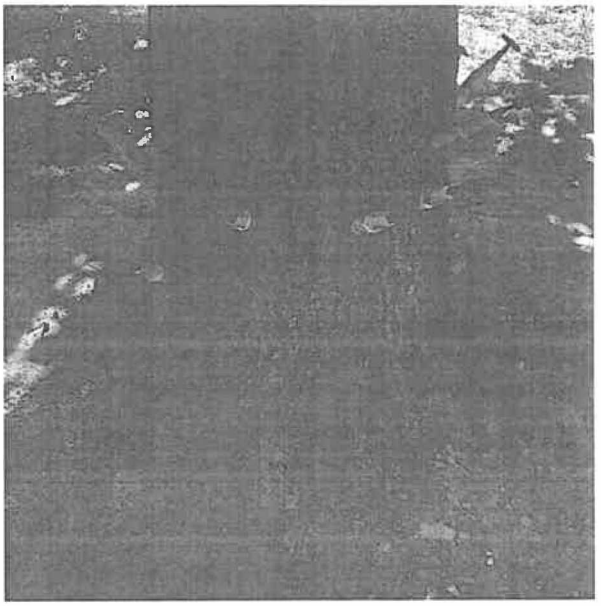

A kerületben jelentős számban **újítottunk fel köztéri padokat**. Tereken, buszmegállókban, parkokban, játszótereken. Gyakorlatilag teljesen új festést és padléceket kapott minden egyes felújított pad.

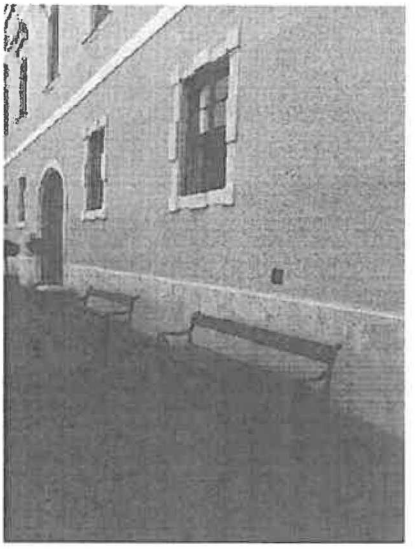

Az elmúlt év **fejlesztésének** köszönhetően további 2 db mosdó/WC bővítését tudtuk megvalósítani a Donáti és a Franklin játszótereken.

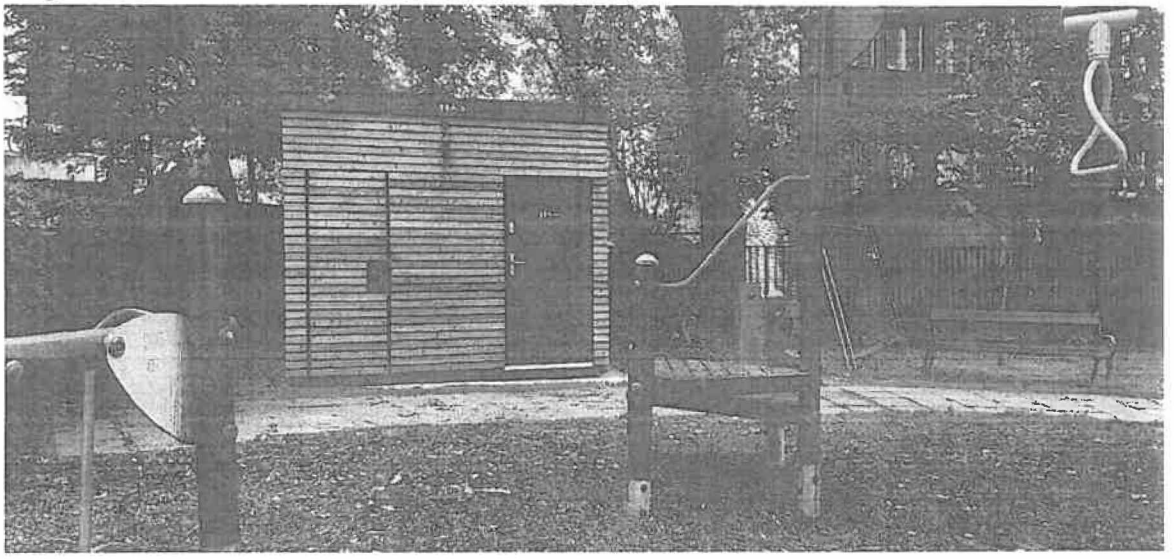

Nagy gondot fordítunk a kerület parkjain keresztül futó lépcsősorok tisztaságára. Rendszeresen takarítjuk, hogy a lépcsők járófelületei mindig tiszták és biztonságosak legyenek.

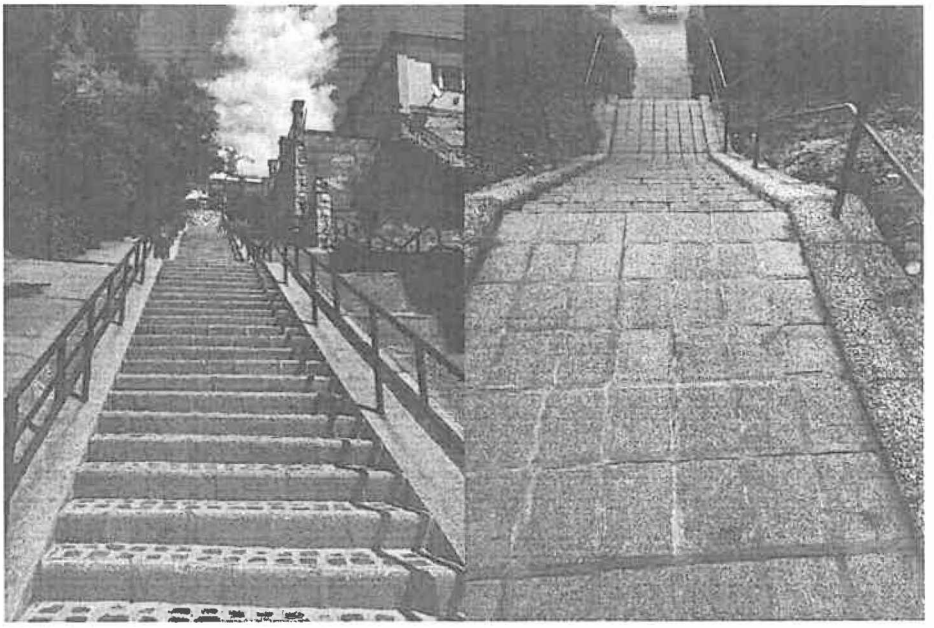

2. 2022. ÉVI ELVÉGZETT MUNKÁINK JÁTSZÓTERENKÉNTI FELSOROLÁSBAN:

A **Vuk** játszótéren a talajtakaró nagy mennyiségű mulcs, ezt a tavaszi karbantartás során feltöltöttük. Friss bányahomokkal feltöltöttük a homokozóban a homokot. Meghúztuk a csavarokat, törött faalkatrészeket cseréltünk játszóeszközökön és a pihenő padokon. Rugót cseréltünk a törött rugójú játszóeszközön. Egy új hintát telepítettünk a régi hinta elbontása után májusban. A játszótéri mosdó csatorna nyomvonalának kiépítése, és a közműre való rákötés tavasszal megtörtént. A látogatók elvárásainak megfelelően, ezzel a mosdóval együtt, már a harmadik játszótéri WC-t valósítottuk meg. Megrendeltük az eszközök szakértő általi ellenőrzését, illetve az ellenőrzés eredményéről jegyzőkönyv készült. Az eszközeink megfelelőek.

A **Pom -Pom** játszótéren A homokozót feltöltöttük friss bányahomokkal. A meglévő eszközöket karbantartottuk. A napvitorla tartólábai közül még egyet kicseréltük. Megrendeltük az eszközök szakértő általi ellenőrzését, illetve az ellenőrzés eredményéről jegyzőkönyv készült. Az eszközeink megfelelőek. Egy új játszóeszközt „Orbit" elnevezésű forgó játékot telepítettünk. Alatta gyöngykaviccsal feltöltve rendeztük a területet. Szerződéseket kötöttünk a BKV épület felújítására. Gépészeti, elektromos, asztalos és belső felújítási munkák elkészültek, 3 új mosdó helyiséget alakítottunk ki. A mosdóhoz vezető térköves járda kialakítását a 2023-as évben fogjuk megrendelni.

Az **Aladár** utcai játszótéren A homokozót feltöltöttük friss bányahomokkal. Két új játszóeszköz telepítésére és a régiek elbontására, valamint a játékok alá ütéscsillapító öntött gumi kialakítására került sor. Megrendeltük a játszótéri mosdó épületét, valamint a mosdó és környezetének tájépítészeti terveinek elkészítését, az engedélyek beszerzését.

A **Mátyás király** játszótéren A legnagyobb forgalmú és legkedveltebb játszótér a Mátyás király, ezért az eszközök erős kopásnak vannak kitéve. A játszóeszközök folyamatos karbantartást igényelnek. Ezt elvégeztük. Májusban megtörtént a két hinta cseréje és az öntött gumi egész játszótérre kiterjedő javítása.

A **Toldy – Donáti** utcák kereszteződésében található játszótéren a homokozót feltöltöttük. A szomszédos ingatlan hátsó kerítését a játszótéri biztonság érdekében teljes egészében lecseréltük. Kisebb karbantartási munkákat végeztünk. Egy új játszóeszközt „Orbit" elnevezésű forgó játékot itt is telepítettünk. Alatta gyöngykaviccsal feltöltve rendeztük a

területet. Egy új játszótéri mosdót telepítettünk, víz-csatorna hálózatra kötve. A mosdóhoz vezető térköves járdát is kialakítottuk. Napelemes kandelábert vásároltunk, és telepítettük a játszótér jobb megvilágítása céljából.

A **Franklin** utcai játszótéren elvégeztük szabványos esésmagasságnak megfelelő fakéregpótlást. A kopott, korhadt fa alkatrészek cseréjéről gondoskodtunk. A homokozókban feltöltöttük a homokot. Új játszótéri mosdót telepítettünk, víz-csatorna hálózatra kötve. Új mosdóhoz vezető térköves járdát is kialakítottunk. A régi fémvázas hintát új hintaállványra cseréltük.

A **Rumini** játszótér az Egérvár játszóeszköz eltört faalkatrészeit pótoltuk. A szóródó ütéscsillapító felületeket, a homokot és mulcsot pótoltuk. A homokozókat feltöltöttük friss bányahomokkal.

A **Csalogány** játszótéren A régi kopott fahintát új hintaállványra cseréltük.

A **Billeg ballag** játszótéren a játszóeszközök állapota nem igényelt nagyobb felújítást.

A **Szaffi** játszótéren a meglévő új játszóeszközökön kisebb karbantartást végeztünk.

3. Sportpályák

Az **Európa Liget sportpálya** üzemeltetésében a legnagyobb kihívás a látogatók foglalásának kiszűrése. Ennek érdekében nyáron élő munkaerős foglalás kihasználtság számlálást rendeltünk. Informatikust megbíztunk új honlap, foglalási rendszer kidolgozására. A reflektorok bejelentés szerinti javítását elvégeztük. A sportpálya reflektoraik bejelentés szerinti javítását elvégeztük. A látogatók foglalását folyamatosan koordináljuk.

A **Váralja utcai sportpályát** átadtuk a Magyar Állam részére. Előtte az általunk telepített focikapukat és ivókutat elbontottuk. Mivel az Állam visszaadta a kerület lakói, iskolái részére használatba, visszaállítottuk a működést biztosító feltételeket, berendezéseket. Biztosítjuk továbbá egyelőre meg nem határozott időre a pálya takarítását, karbantartását A Váralja utcai sportpályát visszakaptuk üzemeltetésre. Az elbontott, elszállított kapukat visszaépítettük. Kerítést vásároltunk a szükséges csere érdekében.

.

4. ILLEMHELYEK

A 2019-ben elindított játszótéri illemhely projekt kiteljesítését 2021-ben telepített 2 új építménnyel, majd 2022-ben további 2 db beszerzésével és telepítésével folytattuk.

Megkezdtük a Horváth kertben lévő illemhely átvételét is. Vásároltunk további egy új, a korábbiakkal megegyező típusú és méretű mosdó/WC blokkot az Aladár játszótérre.

Elindult a Batthyány téri és a Halász Bástyánál lévő nyilvános WC üzemeltetésének átvételét célzó tárgyalás a Fővárosi Csatornázási művekkel.

5. ERŐFORRÁSOK:

2021 évben a megújított és kibővített tartalommal megkötött közszolgáltatási szerződés teljesíthetőségének feltételtrendszerét az alábbi erőforrás fejlesztésekkel biztosítottuk:

a. Humán erőforrások:

A cég működését biztosítjuk az ügyvezető támogatását és a szakterületek irányítását végző, 2 fő divízió vezetővel és 12 fő kertésszel a zöld felületek kezelésére, 2 főről 4+1 főre fejlesztett a játszótér takarítói és ellenőri létszámmal a sportpályákkal és illemhelyekkel kibővítve. 2 fő karbantartót alkalmazunk az összes tevékenység során felmerülő mindenféle karbantartási feladat elvégzésére.

b. Eszközállomány:

A Kft. működésének keretein belül a kibővített kompetenciákra az erőforrások fejlesztésével reagáltunk.

Legnagyobb értéket képviselő beszerzéseink a zöldfelületek karbantartásához kapcsolódóan valósultak meg az elmúlt két évben:

- rendelkezésünkre áll immár 3 db 6 fős, könnyű, billenthető platós (ezek közül 1 db kis daruval is felszerelt) kistehergépkocsi a három kertész csoport számára és 1 db 20m emelő magasságú kosaras autó a faápolási célokra. Vettünk egy zöldhulladák aprítására szolgáló vontatható ágdarálót, amivel mi magunk állítjuk elő a saját komposztunkat.
- napi használtba vettük a legkorszerűbb környezetvédelmi szempontoknak is megfelelő hybrid üzemre képes kistraktorunkat, amihez szinte minden elképzelhető zöldfelület karbantartási és építési feladatra alkalmas adaptereket is beszereztünk.
- Karbantartónk egy teljesen elektromos hajtású mini, 2 személyes, dobozos, kisteherautóval járják a kerületet.

- Rendelkezünk irodai munkát végző vezetőink részére rendszeresített elektromos kerékpárral, a napi ellenőrzések gyors, hatékony és környezetkímélő megközelíthetősége végett.
- Kertészeti célú, alapvetően akkumulátoros kisképeket is vásároltunk, úgymint sövény nyírókat, magassági ágvágót, láncfűrészt, fűnyírókat, lombfúvókat stb.
- A téli időszak hóeltakarítási és jégmentesítési munkáihoz is vettünk járda takarító és hótoló gépeket.

Szociális célú, kertészek tartózkodására, tisztálkodására, öltözködésére és étkezésére szolgáló, 3 konténerből álló blokkot rendszeresítettünk, ami az elmúlt időszak tapasztalatait figyelembe véve bevált. Eszközök rendeltetés szerű tárolásárát biztosító további 2 db nagyméretű tengerikonténert, 2 db lemezgarázst és egy kisméretű mobil vizesblokkot is telepítettünk a telephelyünkön, amelyet tovább fejlesztve kialakítottunk egy polikarbonáttal fedett tetőszerkezet segítségével egy újabb, 60 m^2 es fedett tároló területet.

6. Telephelyek

Kialakítottunk a Kuny Domonkos u. 6 alatt egy közösségi kertet, ahol szintén telepítettünk egy konténer irodát/tárolót/mosdót, továbbá csapadék gyűjtésre megfelelő 2x 3 m^3 ciszternákat.

Minden telehelyünkre és kezelésünkben lévő közösségi területünkre bevezettettük a vizet, csatornát és áramot, részben felkészülve az illemhelyek telepítésére részben saját munkatársaink szociális ellátásának biztosítására.

Kialakítottunk és teljesen felszereltünk egy karbantartó műhelyt a Márvány u. 7 alatti pincében, ami közvetlenül határos a Márvány u. 9 alatt létesített telephelyünkkel.

Képviselői kezdeményezésre kialakítottunk a Toldy Ferenc u 25 alatt egy közösségi ökopihenőkertet, padokkal, megerősített támfalakkal és kerítéssel, rovar hotellel, madárodúval, új növényekkel.

A Márvány utcai telephelyen is csatornahálózatot építettünk, rákötöttük a kollégák mosdó/illemhelyeit.

Ugyanezt a feladatot elvégeztük a Kuny D. utcai telephelyen/közösségi kertben. Az Elmű hosszas csúszással, de bekötötte részünkre a elektromos áramot és biztosított mérőtórát.

Budavári Játszótér Üzemeltető Közhasznú Nonprofit Kft. 1013 Budapest, Attila út 39. al. 1 Adószám: 25713675141

Dobó István
Ügyvezető

2	5	7	1	3	6	7	5	-	6	8	2	0	-	5	7	2	-	0	1

Statisztikai számjele

0	1	-	0	9	-	2	8	5	1	5	7

Cégjegyzék száma

A vállalkozás neve: **BUDAVÁRI JÁTSZÓTÉR ÜZEMELTETŐ KÖZH. NONPROFIT KFT.**

Címe: 1013.BUDAPEST ATTILA ÚT 39/A ALS.1.

Telefonszáma:

2022. 01. 01. - 2022. 12. 31.

EGYSZERŰSÍTETT ÉVES BESZÁMOLÓ

Keltezés: 2023. 04. 20.

Budavári Játszótér Üzemeltető Közhasznú Nonprofit Kft. 1013 Budapest, Attila út 39. al. 1 Adószám: 25713675141

P. H.

a vállalkozás vezetője (képviselője)

2	5	7	1	3	6	7	5	-	6	8	2	0	-	5	7	2	-	0	1

Statisztikai számjele

0	1	-	0	9	-	2	8	5	1	5	7

Cégjegyzék száma

3	1

BUDAVÁRI JÁTSZÓTÉR ÜZEMELTETŐ KÖZH. NONPROFIT KFT.

2022. 01. 01. - 2022. 12. 31.

Egyszerűsített éves beszámoló eredménykimutatása
Összköltség eljárással

Időszak

Ezer HUF

Sor-szám	A tétel megnevezése	Előző év/ld.	Előző év(ek) módosításai	Tárgyév
a	b	c	d	e
I.	**Értékesítés nettó árbevétele**	0	0	0
II.	**Aktivált saját teljesítmények értéke**	0	0	0
III.	**Egyéb bevételek**	212 000	0	294 000
	III. sorból: visszaírt értékvesztés	0	0	0
IV.	**Anyagjellegű ráfordítások**	42 536	0	100 144
V.	**Személyi jellegű ráfordítások**	64 146	0	121 549
VI.	**Értékcsökkenési leírás**	22 216	0	29 921
VII.	**Egyéb ráfordítások**	15	0	478
	VII. sorból: értékvesztés	0	0	0
A.	**ÜZEMI (ÜZLETI) TEVÉKENYSÉG EREDMÉNYE**	83 087	0	41 908
VIII.	**Pénzügyi műveletek bevételei**	8	0	8
IX.	**Pénzügyi műveletek ráfordításai**	0	0	0
B.	**PÉNZÜGYI MŰVELETEK EREDMÉNYE (VIII.-IX.)**	8	0	8
C.	**ADÓZÁS ELŐTTI EREDMÉNY (+A.+B.)**	83 095	0	41 916
X.	**Adófizetési kötelezettség**	0	0	0
D.	**ADÓZOTT EREDMÉNY (+C.-X.)**	83 095	0	41 916

Keltezés: 2023. 04. 20.

Budavári Játszótér Üzemeltető Közhasznú Nonprofit Kft. 1013 Budapest, Attila út 39. al. Adószám: 25713675-...

a vállalkozás vezetője
(képviselője)

2	5	7	1	3	6	7	5	-	6	8	2	0	-	5	7	2	-	0	1

Statisztikai számjele

0	1	-	0	9	-	2	8	5	1	5	7

Cégjegyzék száma

A vállalkozás neve: **BUDAVÁRI JÁTSZÓTÉR ÜZEMELTETŐ KÖZH. NONPROFIT KFT.**

Címe: 1013.BUDAPEST ATTILA ÚT 39/A ALS.1.

Telefonszáma:

2022. 01. 01. - 2022. 12. 31.

EGYSZERŰSÍTETT ÉVES BESZÁMOLÓ

Budavári Játszótér Üzemeltető Közhasznú Nonprofit Kft. 1013 Budapest, Attila út 39. al. Adószám: 25713675-2-01

Keltezés: 2023. 04. 20.

P. H.

a vállalkozás vezetője
(képviselője)

2	5	7	1	3	6	7	5	-	6	8	2	0	-	5	7	2	-	0	1

Statisztikai számjele

0	1	-	0	9	-	2	8	5	1	5	7

Cégjegyzék száma

1	1

BUDAVÁRI JÁTSZÓTÉR ÜZEMELTETŐ KÖZH. NONPROFIT KFT.

Egyszerűsített éves beszámoló MÉRLEGE "A" változat

2022. 01. 01. - 2022. 12. 31.

Időszak

Ezer HUF

Sor-szám	A tétel megnevezése	Előző év/ld.	Előző év(ek) módosításai	Tárgyév
a	b	c	d	e
01.	**A. Befektetett eszközök (02.+04.+06. sor)**	**243 908**	**0**	**259 735**
02.	I. IMMATERIÁLIS JAVAK	223	0	223
03.	02. sorból: Immateriális javak értékhelyesbítése	0	0	0
04.	II. TÁRGYI ESZKÖZÖK	243 685	0	259 512
05.	04. sorból: Tárgyi eszközök értékhelyesbítése	0	0	0
06.	III. BEFEKTETETT PÉNZÜGYI ESZKÖZÖK	0	0	0
07.	06. sorból: Befeketetett pénzügyi eszközök értékhelyesb.	0	0	0
08.	**B. Forgóeszközök (09.+10.+11.+12. sor)**	**32 810**	**0**	**66 510**
09.	I. KÉSZLETEK	0	0	0
10.	II. KÖVETELÉSEK	0	0	8 940
11.	III. ÉRTÉKPAPÍROK	0	0	0
12.	IV. PÉNZESZKÖZÖK	32 810	0	57 570
13.	**C. Aktív időbeli elhatárolások**	**0**	**0**	**0**

14.	**ESZKÖZÖK ÖSSZESEN (01.+08.+13. sor)**	**276 718**	**0**	**326 245**

Budavári Játszótér Üzemeltető Közhasznú Nonprofit Kft.
1112 Budapest, Attila út 39. al. 1

Keltezés: 2023. 04. 20.

P. H.

a vállalkozás vezetője
(képviselője)

2	5	7	1	3	6	7	5	-	6	8	2	0	-	5	7	2	-	0	1

Statisztikai számjele

0	1	-	0	9	-	2	8	5	1	5	7

Cégjegyzék száma

1	2

BUDAVÁRI JÁTSZÓTÉR ÜZEMELTETŐ KÖZH. NONPROFIT KFT.

Egyszerűsített éves beszámoló MÉRLEGE "A" változat

2022. 01. 01. - 2022. 12. 31.

Időszak

Ezer HUF

Sor-szám	A tétel megnevezése	Előző év/id.	Előző év(ek) módosításai	Tárgyév
a	b	c	d	e
15.	**D. Saját tőke (16.+18.+19.+20.+21.+22.+23. sor)**	**284 329**	**0**	**326 245**
16.	I. JEGYZETT TŐKE	3 000	0	3 000
17.	16. sorból: visszvásárolt tulajdoni részesedés névértéken	0	0	0
18.	II. JEGYZETT, DE MÉG BE NEM FIZETETT TŐKE (-)	0	0	0
19.	III. TŐKETARTALÉK	0	0	0
20.	IV. EREDMÉNYTARTALÉK	198 234	0	281 329
21.	V. LEKÖTÖTT TARTALÉK	0	0	0
22.	VI. ÉRTÉKELÉSI TARTALÉK	0	0	0
23.	VII. ADÓZOTT EREDMÉNY	83 095	0	41 916
24.	**E. Céltartalékok**	**0**	**0**	**0**
25.	**F. Kötelezettségek (26.+27.+28. sor)**	**-7 611**	**0**	**0**
26.	I. HÁTRASOROLT KÖTELEZETTSÉGEK	0	0	0
27.	II. HOSSZÚ LEJÁRATÚ KÖTELEZETTSÉGEK	0	0	0
28.	III. RÖVID LEJÁRATÚ KÖTELEZETTSÉGEK	-7 611	0	0
29.	**G. Passzív időbeli elhatárolások**	**0**	**0**	**0**

30.	**FORRÁSOK ÖSSZESEN (15.+24.+25.+29. sor)**	**276 718**	**0**	**326 245**
		0	0	0

Keltezés: 2023. 04. 20.

Budavári Játszótér Üzemeltető Közhasznú Nonprofit Kft. 1013 Budapest, Attila út 39. fsz. 1. Adószám: [illegible]

P.H.

a vállalkozás vezetője
(képviselője)

Budavári Játszótér Üzemeltető
Közhasznú Nonprofit Kft.

ÜZLETI TERV

2023

Tartalomjegyzék

1. Vezetői összefoglaló 3
   a. Mérföldkövek 3
   b. Célkitűzések 3
   c. Küldetésnyilatkozat 4
   d. A sikerhez vezető tényezők 4
2. Tevékenység leírása 5
   a. Tulajdonosi viszonyok 5
   b. Előzmények 5
   c. Feladatok *(közszolgáltatási szerződésből)* 5
   d. Helyszínek 6
   e. Idő tényezők 7
   f. Működés 7
   g. Szakmai kapcsolatok 7
   h. Finanszírozás 8
3. Ügyfélkapcsolat 8
4. Függelék 8
   a. Tevékenység, költségterv (melléklet szerint) 8
   b. Humánerőforrás tervezés 10

1. Vezetői összefoglaló

a. Mérföldkövek

Budapest I. kerület Budavári Önkormányzat egyszemélyes alapítóként, 2016 augusztusában hozta létre és kötött közszolgáltatási szerződést, a Budavári Játszótér Üzemeltető Közhasznú Nonprofit Korlátolt Felelősségű Társasággal, a Budapest I. kerületben lévő, önkormányzati tulajdonú, tematikus játszótereinek üzemeltetésére.

A játszóterek üzemeltetésén túl az elmúlt években sportpályák, nyilvános illemhelyek és a kerületi zöldfelületek fenntartása, karbantartása, sőt új infrastruktúra építése is a cég feladatai közé került egy 2021-ben megkötött, kibővített tartalmú közszolgáltatási szerződés keretében.

Létszám a fokozatosan fejlődött a szükségleteknek megfelelő mértékben, a kezdeti 2 főtől a jelenlegi 22 főre.

b. Célkitűzések

A cégalapítás óta eltelt időszakban kialakult és „beállt" az eredetileg célkitűzésként meghatározott alapfeladat, az I. kerületi Önkormányzati játszóterek biztonságának, tisztaságának fenntartása, garantálása volt.

Második évébe érkezett és fő feladattá lépett elő a kerület zöld felületeinek kezelése. A rendszeres, napi karbantartások, takarítások, ápolási feladatokon túl a területek megújítása, fejlesztése, bővítése is fontos szerepet kapott a mindennapi tevékenységek között. Kialakítottunk egy közösségi kertet, aminek a népszerűsége egy második kert kialakítását is előre vetíti. Mindezeket professzionális erőforrásokkal, célgépekkel, képzett munkatársakkal képzeljük el megvalósítani.

Továbbra is saját erőforrásokkal tervezzük a jövőnket. A folyamatosan rendelkezésre álló, azonnal mobilizálható kapacitás gyors reakcióra képes, utolsó pillanatban is átszervezhető, átcsoportosítható és nem utolsó sorban elkerülhetővé teszi a közbeszerzések buktatóit, az árak kiszámíthatatlanságát, az esetleges csúszások elkerülését.

Fejlesztéseinket az alapítóval egyeztetett célkitűzések mentén, a rendelkezésünkre bocsátott támogatások függvényében, tervezetten és célirányosan a kerület lakóinak és látogatóinak érdekében végezzük.

Így vettük ár a Batthyány tér megújult és kibővített zöldfelületét fenntartásra, de új feladatként jelent meg a korábbiakhoz képest a Toldy 25 vagy a Krisztina téri templom környezet, vagy a Dózsa Gy. téri sportpálya fenntartása.

Fókuszunkban a közterületi illemhelyek, a közösségi célokat szolgáló zöldfelületek, pihenő kertek, kutyafuttatók állnak, amelyek fejlesztése és fenntartása is kiemelt cél.

Sikeresen bővítettük a játszótéri mosdók/illemhelyek számát. Már 7 játszótéren van ingyenesen használható, vadonatúj, akadálymentesített mosdó/WC továbbá rendelkezésre állnak a beüzemelt köztéri WC-k is mint pl. a Kapisztrán téri, amelyek számának növelésére, ezek átvételére készen állunk.

c. Küldetésnyilatkozat

Küldetésünk a játszótereink folyamatos, a szigorú EU-s normatív keretrendszer és a maximális biztonságnak való megfelelés igénye, továbbá a magas színvonalú lakossági elvárások kiszolgálása mellett, biztonságos és korszerű játszóterek fenntartása a gyermekek és szüleik megelégedésére.

Fő feladatunkká vált a kezelésünkben lévő zöldfelületek, közterületek üzemeltetése, fenntartása, fejlesztése, különös tekintettel a kezelésünkben lévő több hektárnyi zöldfelületek megújítása, szakszerű ápolása, rendben tartása és nem utolsó sorban a lehetséges legnagyobb figyelmet tudjuk fordítani a kerület kezelésünkben lévő közösségi, szabadtéri élettereire, ezek bővítésére és fejlesztésére.

Különös hangsúlyt kívánunk fordítani a közösségi kertek közösséget és környezetvédelmet formáló szerepére, ezért ezek számát 2023 ban is növelni kívánjuk.

d. A sikerhez vezető tényezők

A mindennapok része munkánk során a jelenlét, csak ezzel biztosítható a proaktivitás. Úgy ellenőrünk, takarítóink és mi magunk is a játszótereinken, sportpályáinkon, parkjainkban vagyunk minden nap, ezért mi a problémákat már ideje korán meglátjuk, felmérjük és a lehető leggyorsabban megelőzzük, kijavítjuk vagy eltakarítjuk. Tervszerűen dolgozunk, így kiszámíthatóak vagyunk.

A rugalmasságunk és az előrelátásunk a jövőnk.

Fontosnak tartjuk a folyamatos megújulást a meglévő értékek megőrzése mellett. A játszótereinken a tematikus koncepció értéket, egyediséget képvisel. Terveink szerint 2023-ban egy tematikus játszótér teljes felújítást fog kapni.

Parkjainkban a koros fák, cserjék, szépen nevelt pázsit adta zöld tömeg biztosít egészséges helyszít a kerületieknek. Éppen ezért növeljük az automatikus öntözőrendszereink számát, hogy ez az ideális állapot minél jobban fenntartható legyen.

A növekvő illemhely szám és díjmentes használati lehetőség pedig a közterületek tisztaságának, rendben tarthatóságának a záloga.

A mindennapok során látogatóinktól kapott elismerő szavak motiválnak bennünket arra, hogy keressük a lehetőségét a fejlődésre.

Mindehhez a fenntartó Budavári Önkormányzat, mint tulajdonos által biztosított működési támogatás ad biztos alapot.

2. Tevékenység leírása

a. Tulajdonosi viszonyok

Budapest I. kerület Budavári Önkormányzat a kerület önkormányzati játszótereinek üzemeltetésére, az Önkormányzat kizárólagos tulajdonában álló, közhasznú, nonprofit korlátolt felelősségű társaságot hozott létre.

Székhelye: 1013 Budapest, Attila út 39 al. 1.

b. Előzmények

A játszóterek üzemeltetését korábban a Budavári Önkormányzat Városüzemeltetési Irodája végezte. A tevékenységet az iroda munkatársai napi, egyéb elfoglaltságaik mellett végezték.

Nyilvános illemhelyek a játszótereken egyáltalán nem voltak találhatóak. Az a kis számú nyilvános illemhely, ami a kerületben fellelhető volt, fizetős formában, vállalkozók által üzemeltek.

A zöld felületek fenntartása közbeszerési pályázat útján, évről évre növekvő költségek mentén, keretek közé szorított mennyiségben és megkérdőjelezhető minőségben volt ellátva.

c. Feladatok *(közszolgáltatási szerződésből)*

Játszóterek teljes körű üzemeltetése magában foglalja a játszótereken játszótéri eszközök biztonságos elhelyezését és telepítését, játszótéri eszközök ellenőrzését, vizsgálatát és megfelelőségének megállapítását a biztonságossági követelmények alapján, elsősorban a vonatkozó szabvány figyelembevételével és szakmai értékítélet alapján értelmezett általános követelmények szerint, valamint az üzemeltetés során felmerült, és a lakosok által bejelentett problémák kezelését.

- a játszóterek rendszeres, napi ellenőrzése, annak dokumentálása az ellenőrzési naplóban
- a játszótéri eszközök karbantartása, hiányzó elemek pótlása, a karbantartás és javítás elvégzésének, valamint elemek pótlásának idejére a játszótéri eszközök használatának tiltása, annak lezárásával.
- karbantartás dokumentálása.
- játszóterek nyitása ás zárása

- játszótér takarítása, hulladéktárolókban, vagy egyéb helyeken keletkezett szemét elszállíttatása.
- dokumentáció kezelése.
- rendszeres és gyártói utasítások szerinti vizsgálat, annak dokumentálása.
- éves átfogó ellenőrzés:
- tavasszal az üzembiztos állapot vizsgálata, játszóeszköz használatát befolyásoló változások vizsgálata, annak dokumentálása.
- Négy évenként kijelölt szervezet általi vizsgálatról való gondoskodás. A szervezet megállapításai szerinti további eljárás. (Játszóeszköz karbantartása, javíttatása, cseréje, elbontása)

Üzemeltetési szolgáltatás folyamatos biztosítása, ami a következőket jelenti:

- játszótéri eszközök biztonságos telepítése, ellenőrzése,
- folyamatos egyeztetés az Önkormányzat által kijelölt kapcsolattartó személlyel;
- a játszóterekkel kapcsolatban érkező panaszok, bejelentések, valamint, az esetleges károkozások, rongálással járó esetek kivizsgálása, illetve az ezzel kapcsolatos, szükséges intézkedések megtétele, válaszlevelek elkészítése;
- részvétel a heti jelentés javításában, szerkesztésében, adatok továbbításában az Önkormányzat részére.
- a Szerződés megszűnésének időpontjában a játszóterek aktuális állapot szerinti átadás-átvételének biztosítása;
- dokumentációs adatbázis kialakítása és folyamatos karbantartása.
- A Budapest, I. Kerület Budavári Önkormányzat feladatába tartozó közterületi zöldfelületek és önkormányzati kezelésű fák fenntartási munkáinak ellátása, továbbá ivókutak, kerticsapok karbantartása
- Budapest I. kerület Európa Liget sportpálya, Budapest I. kerület 7140 helyrajzi számú Váralja utcai sportpálya, valamint minden további újonnan létesített Önkormányzat tulajdonában lévő játszóterek, sportpályák üzemeltetése és karbantartása, az ezekkel kapcsolatban a lakosság által bejelentett problémák kezelése.

d. Helyszínek

Önkormányzat tulajdonában lévő

- **Mátyás Király Játszópark** (Budapest I. kerület belterület 6572/2 helyrajzi számú, 1072 m2 térmértékű ingatlan)
- **Toldy-Donáti játszótér** (Budapest I. kerület belterület 14166/2., 14166/5., 14166/6., 14166/7. helyrajzi számú összesen 2052 m2 térmértékű ingatlanok)
- **Franklin játszótér** (Budapest I. kerület belterület 14111/7. helyrajzi számú, 1724 m2 térmértékű ingatlan)

- Csalogány játszótér (Budapest I. kerület belterület 13936 helyrajzi számú, 940 m2 térmértékű ingatlan)
- Rumini Játszópark Budapest, Mária tér, I. kerület belterület 14098/1., 14098/2., 14098/3. helyrajzi számú, összesen 940 m2 térmértékű ingatlan)
- Pom-Pom játszótér (Budapest, Naphegy, I. kerület belterület 7339/2. helyrajzi számú 1456 m2 térmértékű ingatlan)
- Aladár játszótér (Budapest I. kerület belterület 7425. helyrajzi szám alatt lévő 887 m2 térmértékű ingatlan)
- Vuk játszótér (Budapest I. kerület belterület 5300/12 helyrajzi szám alatt lévő 2181 m2 térmértékű ingatlan)

- A Budapest I. kerület Budavári Önkormányzat feladatába tartozó közterületi zöldfelületek és önkormányzati kezelésű fák fenntartási munkáinak ellátása, továbbá ivókutak, kerticsapok karbantartása (Parkfa gondozása, Növényvédelem, Automata öntözőrendszer karbantartása stb.)
- Nyilvános illemhelyek üzemeltetése és karbantartása
  - Budapest I. kerület Csónak utca 3. Szaffi játszótér nyilvános illemhelye,
  - Budapest I. kerület Rumini Játszópark (Mária tér) nyilvános illemhelye,
  - Budapest I. kerület Toldy-Donáti játszótér
  - Budapest I. kerület Franklin játszótér
  - Budapest I. kerület Pom-Pom játszótér
  - Budapest I. kerület Aladár játszótér (fővárosi tulajdon)
  - Budapest I. kerület Vuk játszótér nyilvános illemhelye, a
  - Budapest I. kerület Kapisztrán téri nyilvános illemhelye,
  - Budapest I. kerület Váralja utcai nyilvános illemhelye,
  - Budapest I. kerület Krisztina krt. Horváth Kert

e. Idő tényezők

A Kft. az Önkormányzattal határozott idejű, 5 évre szóló közszolgáltatási szerződést kötött 2016 augusztus 25-én, majd ismét további öt évre 2021 július 10-én kibővített tartalommal.

f. Működés

Az egyszemélyes társaság Közhasznú Nonprofit Korlátolt Felelősségű Társaság formájában működik 22 fő munkavállalóval, jelenleg 2 fő pozíció betöltetlen.

g. Szakmai kapcsolatok

A társaság szakmai működését alapvetően a külső jogszabályi környezet befolyásolja, amihez igazodva végzi a munkáját külső és belső erőforrásokra támaszkodva. Külső forrásokat olyan, kompetens szervezetek képezik, amelyek garantálni tudják a szakértelmet, a megkérdőjelezhetetlen biztonságot és szabványossági megfelelést.

Saját kompetenciánk folyamatos fejlesztését képzésekkel, szakmai tapasztalatcserékkel biztosítjuk.

h. Finanszírozás

A Kft. tevékenységet az Önkormányzat működési támogatás formájában biztosítja. Nincs önálló bevétele a cégnek, működését közhasznú, nonprofit cégként végzi.

3. Ügyfélkapcsolat

A Kft. székhelye egyben az irodája is, az 1013 Budapest, Attila út 39. al/1 sz alatt található.

Van saját honlapja a www.bujsz.hu és ingyen hívható zöld száma a 80/980-890. Az irodában nincs kifejezett ügyfélfogadás, de esetenként személyes megkeresésre is lehetőséget ad.

Két email címen is tudjuk fogadni az észrevételeket: jatszoter@bujsz.hu és a jatszoter@budavar.hu -n.

Vonalas telefonon az iroda az elérhetősége 1/ 788-7099-es vonalas számon lehetséges.

Az Európaliget sportpálya honlapja az www.europaliget.hu címen érhető el, ahol a pálya foglalását is rögzíteni lehet.

4. Függelék

a. Tevékenység, költségterv (melléklet szerint)

A Kft. alaptevékenysége továbbra is az Önkormányzati játszóterek biztonságának, karbantartottságának, rendkívüli javításainak, takarításának, illemhelyek üzemeltetésének, higiéniájának fenntartása, sportpályáinak, zöld felületeinek, parkjainak ápolásának biztosítása. Szám szerint 12 db játszótéren, sportpályán, több mint egy hektár területen, parkokban, közterületen 10 hektár területen.

A tényleges fizikai tevékenység eredeti elgondolás szerint fázisokra bontottan, a jelenlegi szolgáltató szerződéséhez és a tevékenység vegetációs időszakhoz igazítva, lépésenként valósulhat meg.

A jelenleg kezelt zöldfelületek méretének esetleges növekedése esetén értelemszerűen a növekedés arányában az effektív létszám növelése szükséges.

Néhány speciális kompetenciát igénylő feladatokra - például az alpinista technológiával végzett faápolás, veszélymentesítés – továbbra is külső szolgáltató bevonása a gazdaságos

megoldás. Ez esetben is érvényes, hogy az áfa nélkül dolgozó kisadózó szolgáltasson lehetőleg. A munkák eltérő jellege és volumene miatt – mivel éves szinten sem éri el a közbeszerzési értékhatárt – lehetőséget ad a piaci szereplők között a legalkalmasabb és legkedvezőbb ajánlat kiválasztására. (nagy valószínűséggel ezek a szereplők egy közbeszerzésen nem is indultak volna, azonban egy nyertes nagy pályázó alvállalkozójaként mégis ő végezné el a munkát töredék áron).

A játszóterek üzemeltetése során bevált metodika a proaktív szemléletű megelőzés. Zöldfelületek és egyéb közterület, illemhely stb. esetében is jól működő modell lehet a folyamatos ellenőrzés alapján finomhangolt napi-heti-havi terv.

Nagy biztonsággal kijelenthető, hogy első lépésben kialakított 6+6 fős, kisgépekkel, járművekkel megfelelően megtámogatott kertész csapat képes ellátni a kerület füvesített területeinek, minden évszakban megkövetelt karbantartási feladatait.

Fontos körülmény, hogy a Budavári Játszótér Üzemeltető Kft. már rendelkezik ilyen létszámú munkavállaló szociális körülményeinek, jogszerű feltételrendszer biztosítására. Van olyan telephely, ahol mind az eszközök, mind az anyagok, mind a munkavállalók elhelyezhetők. Ott a higiénés feltételek, étkezés, tisztálkodás, átöltözés feltételei adottak. Eszközök, kisgépek megfelelő biztonsággal raktározhatóak, üzemanyagaik előírásszerűen tárolhatóak. Rezsianyagok, napi karbantartási anyagok eszközök előírásoknak megfelelően raktározhatóak, leltározhatóak. Anyagi felelősségi rendszer ezáltal biztosítható és számonkérhető. Gépjármű állagmegőrzése, jó gazda szemlélet elvárása egy fedett beálló vagy garázs rendelkezésre bocsátásával biztosítható, aminek kialakítása még megoldandó feladat. Mivel ez a tevékenység számos robbanómotoros és akkumulátoros kézi kisgép használatát is igényli, elengedhetetlen volt egy javító-karbantartó helyiség biztosítása.

Ez utóbbit a játszóterek üzemeltetése is igényelte ezért a zöldfelületi csoport közelében kialakítottunk egy megfelelően felszerelt karbantartó helyiséget és felvettünk egy karbantartót.

A cég jelenleg rendelkezik szinte minden, zöldfelületek karbantartásához szükséges kisgéppel, ami alkalmas professzionális, mindennapos munkavégzésre, azaz a létszámhoz és a munkafolyamatokhoz. Csoportonként egy 5-6 fő befogadó képességű platós kistehergépkocsi is beszerzésre került. Karbantartóink egy teljesen elektromos hajtású 2 fős kisteherautóval végzik a feladataikat.

Komposztáló udvar/telep kialakítása is megtörtént, aminek útján a kerületben is kitudjuk alakítani a zöldhulladék hasznosítás kultúráját. Ennek zászlóvivőjeként a Kft. vállalta az úttörő szerepet.

További kijelölt feladat a kerületi illemhelyek számának további bővítése, üzemeltetése.

Jelenleg megindult program szerint játszótereinket már 5 új illemhelyet telepítettünk és üzemeltetünk. Újabb 1 db illemhelyet már megvásároltunk és az üzembe állítása elő lett készítve. Továbbá a tervekben meglévő, ám használaton kívül lévő Önkormányzati

illemhelyek/mosdók felújítása és üzembe állítása is szerepel, valamint még két játszótéri illemhely beszerzése, hogy teljeskörű lehessen a játszótéri kép.

Ezekkel mindösszesen 10 db illemhely lesz működőképes, használható, és potenciálisan tovább egy tucat kerülhet ismét használatba a kerületben.

b. Humánerőforrás tervezés

A Kft. a jóváhagyott humánerőforrás tervének megfelelően az ügyvezetőn túlmenően 2 fő divízió vezető mérnök, jogszabályi előírás okán 1 fő játszótér ellenőr és 3 fő takarító személyzettel működik.

A jelenlegi teljes zöldfelület fenntartás komplex ellátása10-12 fő foglakoztatását feltételezi, azonban jelenleg nem teljes a létszám a munkaerő piaci fluktuáció miatt. Amint a működési támogatás biztosítása ezt lehetővé teszi visszabővítjük a létszámot.

Mivel a tevékenységeink között szerepel a faápolási tevékenység két fő képzett faápoló alkalmazását is biztosítjuk, hiszen a kerületben 2400 koros fa vár gondozásra, ami teljes mértékben lefedi a kapacitásukat.

Az illemhelyek bővülő száma és az ezekkel kapcsolatos elvárások miatt az ezeket fenntartó és működtető létszám kibővítése is indokolt. A terveknek megfelelően fokozatosan, 3-6 fő foglalkoztatásával. Első sorban kerületi lakosok bevonásával képzeljük el a létszám bővítést, majd a szomszédos kerületekből veszünk fel munkavállalót.

További zöldfelületek (pl. Vérmező) fenntarthatósága 1,5 - 2 fő/ hektár kapacitással fejleszthető, amelyet értelemszerűen eszközzel és infrastruktúrával kiegészítve kell kalkulálni.

Budavári Játszótér
Üzemeltető Közhasznú Nonprofit Kft.
1013 Budapest, Attila út 39. al. 1.
Adószám: 25713675141

Dobó István
ügyvezető

2016. január 1-től a minimálbér bruttó 111 000 forintra, míg a garantált bérminimum 127500 forintra e	2016	2017		2022	2016	2017	2017	2016	2016	2017	2017	2018	2018	2018	2018	2018	2019	2019	2019	2019	2022	2022	2022	2023	2023	2023
BRUTTÓ BÉR					111 000 Ft	127 500 Ft	163 000 Ft	400 000 Ft	320 000 Ft	400 000 Ft	320 000 Ft	187 450 Ft	460 000 Ft	368 000 Ft	163 000 Ft	70 000 Ft	210 000 Ft	514 000 Ft	411 000 Ft	182 000 Ft	300 000 Ft	530 000 Ft	950 000 Ft	336 000 Ft	593 000 Ft	950 000 Ft
Éves bruttó jövedelem					885 780 Ft	1 017 450 Ft	1 300 740 Ft	4 800 000 Ft	3 840 000 Ft	4 800 000 Ft	3 840 000 Ft	2 249 400 Ft	5 520 000 Ft	4 416 000 Ft	1 956 000 Ft	840 000 Ft	2 520 000 Ft	6 168 000 Ft	4 932 000 Ft	2 184 000 Ft	3 600 000 Ft	6 360 000 Ft	11 400 000 Ft	4 032 000 Ft	7 116 000 Ft	11 400 000 Ft
Kedvezmény	gyermek-kedvezmény (2 gy)				nincs gyermek	nincs gyermek	nincs gyermek	nincs gyermek	nincs gyermek	nincs gyermek	nincs gyermek	nincs gyermek	nincs gyermek	nincs gyermek	nincs gyermek	nincs gyermek	nincs gyermek	nincs gyermek	nincs gyermek	nincs gyermek	nincs gyermek	nincs gyermek	nincs gyermek	nincs gyermek	nincs gyermek	nincs gyermek
LEVONÁSOK	25000	30000	30000																							
Adók és járulékok																										
személyi jövedelemadó	15%	15%	15%		16 650 Ft	19 125 Ft	24 450 Ft	60 000 Ft	48 000 Ft	60 000 Ft	48 000 Ft	28 118 Ft	69 000 Ft	55 200 Ft	24 450 Ft	10 500 Ft	31 500 Ft	77 100 Ft	61 650 Ft	27 300 Ft	45 000 Ft	79 500 Ft	142 500 Ft	50 400 Ft	88 950 Ft	142 500 Ft
nyugdíjbiztosítási járulék	10%	10%			11 100 Ft	12 750 Ft	16 300 Ft	40 000 Ft	32 000 Ft	40 000 Ft	32 000 Ft	18 745 Ft	18 745 Ft	18 745 Ft	16 300 Ft	7 000 Ft	31 500 Ft	77 100 Ft	41 100 Ft	18 200 Ft	30 000 Ft	53 000 Ft	95 000 Ft	33 600 Ft	59 300 Ft	95 000 Ft
egészségbiztosítási járulék természetben	4%	4%	18,5%		4 440 Ft	5 100 Ft	6 520 Ft	16 000 Ft	12 800 Ft	16 000 Ft	12 800 Ft	7 498 Ft	7 498 Ft	7 498 Ft	6 520 Ft	2 800 Ft	8 400 Ft	20 560 Ft	16 440 Ft	7 280 Ft	12 000 Ft	21 200 Ft	38 000 Ft	13 440 Ft	23 720 Ft	38 000 Ft
egészségbiztosítási járulék pénzben	3%	3%			3 330 Ft	3 825 Ft	4 890 Ft	12 000 Ft	9 600 Ft	12 000 Ft	9 600 Ft	5 624 Ft	5 624 Ft	5 624 Ft	4 890 Ft	2 100 Ft	6 300 Ft	15 420 Ft	12 330 Ft	5 460 Ft	9 000 Ft	15 900 Ft	28 500 Ft	10 080 Ft	17 790 Ft	28 500 Ft
Munkaerő piaci járulék	1,5%	1,5%			1 665 Ft	1 913 Ft	2 445 Ft	6 000 Ft	4 800 Ft	6 000 Ft	4 800 Ft	2 812 Ft	2 812 Ft	2 812 Ft	2 445 Ft	1 050 Ft	3 150 Ft	7 710 Ft	6 165 Ft	2 730 Ft	4 500 Ft	7 950 Ft	14 250 Ft	5 040 Ft	8 895 Ft	14 250 Ft
ÖSSZES LEVONÁS (munkabérből levonásra kerülő, munkaadó továbbutalja a NAV adott számlájára)	33,5%	33,5%	33,5%		37 185 Ft	42 713 Ft	54 605 Ft	134 000 Ft	107 200 Ft	134 000 Ft	107 200 Ft	62 796 Ft	154 190 Ft	123 280 Ft	54 605 Ft	23 450 Ft	70 350 Ft	172 190 Ft	137 685 Ft	60 970 Ft	100 500 Ft	177 550 Ft	318 250 Ft	112 560 Ft	198 655 Ft	318 250 Ft
NETTÓ BÉR					73 815 Ft	84 788 Ft	108 395 Ft	266 000 Ft	212 800 Ft	266 000 Ft	212 800 Ft	124 654 Ft	305 900 Ft	244 720 Ft	108 395 Ft	46 550 Ft	139 650 Ft	341 810 Ft	273 315 Ft	121 030 Ft	199 500 Ft	352 450 Ft	631 750 Ft	223 440 Ft	394 345 Ft	631 750 Ft
kifizetendő 2 gyermek esetén								291 000 Ft	237 800 Ft	266 000 Ft	212 800 Ft	124 654 Ft	305 900 Ft	244 720 Ft	108 395 Ft	46 550 Ft	139 650 Ft	341 810 Ft	273 315 Ft	121 030 Ft	199 500 Ft	352 450 Ft	631 750 Ft	223 440 Ft	394 345 Ft	631 750 Ft
szja 2 gyermek esetén								35 000 Ft	23 000 Ft	30 000 Ft	18 000 Ft	28 118 Ft	69 000 Ft	55 200 Ft	24 450 Ft	10 500 Ft	1 500 Ft	47 100 Ft	31 650 Ft	-2 700 Ft	15 000 Ft	49 500 Ft	112 500 Ft	20 400 Ft	58 950 Ft	112 500 Ft
Munkaadó összes költsége 111 000.- és 129 000.- forintos bruttó bérfizetés esetén:																										
BRUTTÓ BÉR					111 000 Ft	127 500 Ft	163 000 Ft	400 000 Ft	320 000 Ft	400 000 Ft	320 000 Ft	187 230 Ft	459 459 Ft	367 568 Ft	163 000 Ft	70 000 Ft	209 194 Ft	513 360 Ft	410 688 Ft	181 908 Ft	300 000 Ft	530 000 Ft	950 000 Ft	336 000 Ft	593 000 Ft	950 000 Ft
szociális hozzájárulási adó	27%	22%	13%		29 970 Ft	28 050 Ft	35 860 Ft	108 000 Ft	86 400 Ft	108 000 Ft	86 400 Ft	41 191 Ft	101 081 Ft	80 865 Ft	35 860 Ft	15 400 Ft	41 191 Ft	101 081 Ft	80 865 Ft	80 865 Ft	39 000 Ft	68 900 Ft	123 500 Ft	43 680 Ft	77 090 Ft	123 500 Ft
szakképzési hozzájárulás	1,5%	1,5%			1 665 Ft	1 913 Ft	2 445 Ft	6 000 Ft	4 800 Ft	6 000 Ft	4 800 Ft	2 808 Ft	6 892 Ft	5 514 Ft	2 445 Ft	1 050 Ft	2 808 Ft	6 892 Ft	5 514 Ft	5 514 Ft						
Munkaadó összes költségvetősége	28,5%	23,5%	13,0%		31 635 Ft	29 963 Ft	38 305 Ft	114 000 Ft	91 200 Ft	94 000 Ft	75 200 Ft	43 999 Ft	107 973 Ft	86 378 Ft	38 305 Ft	16 450 Ft	49 161 Ft	120 640 Ft	96 512 Ft	42 748 Ft	39 000 Ft	68 900 Ft	123 500 Ft	43 680 Ft	77 090 Ft	123 500 Ft
Bruttó bér + szociális hozzájárulási adó + szakképzési hozzájárulás																										
Ebbenyilbe kerül a fő foglalkoztatása:					142 635 Ft	157 463 Ft	201 305 Ft	514 000 Ft	411 200 Ft	494 000 Ft	395 200 Ft	231 229 Ft	567 432 Ft	453 946 Ft	201 305 Ft	86 450 Ft	258 355 Ft	634 000 Ft	507 200 Ft	224 656 Ft	339 000 Ft	598 900 Ft	1 073 500 Ft	379 680 Ft	670 090 Ft	1 073 500 Ft
Befizetendő:						72 675 Ft	92 910 Ft	248 000 Ft	198 400 Ft	228 000 Ft	182 400 Ft	106 795 Ft	262 079 Ft	209 658 Ft	92 910 Ft	39 900 Ft	119 511 Ft	292 830 Ft	234 197 Ft	103 718 Ft	139 500 Ft	246 450 Ft	441 750 Ft	156 240 Ft	275 745 Ft	441 750 Ft
éves szinten					1 711 620 Ft	1 889 550 Ft	2 415 660 Ft	6 168 000 Ft	4 934 400 Ft	5 928 000 Ft	4 742 400 Ft	2 774 745 Ft	6 809 189 Ft	5 447 353 Ft	2 415 660 Ft	1 037 400 Ft	3 100 258 Ft	7 607 995 Ft	6 086 396 Ft	2 695 877 Ft	4 068 000 Ft	7 186 800 Ft	12 882 000 Ft	4 556 160 Ft	8 041 080 Ft	12 882 000 Ft

változás ->	14 30%	24 230 Ft	59 459 Ft	47 568 Ft
új bér/hó	2018 ->	187 230 Ft	459 459 Ft	367 568 Ft

/év 359 085 Ft 881 189 Ft 704 951 Ft

változás ->	11 60%	21 744 Ft	53 380 Ft	42 688 Ft	18 908 Ft
új bér/ hó	2018 ->	209 194 Ft	513 360 Ft	410 688 Ft	181 908 Ft

Szabályok a 2017. évi SZJA és TB tv. alapján:

Adóalap: Adóalapot képező összevonandó jövedelem

SZJA: 15%

Családi kedvezmény:

Gyerekek száma	Adócsökkentő	Adóalapcsökkentő
1 gyerek esetén:	10.000 Ft/hó/gyerek (66.670*15%)	66.670 Ft/hó/gyerek
2 gyerek esetén:	15.000 Ft/hó/gyerek (100.000*15%)	100.000 Ft/hó/gyerek
3 vagy több gyerek esetén:	33.000 Ft/hó/gyerek (220.000*15%)	220.000 Ft/hó/gyerek
Első házas kedvezmény:	5.000 Ft/hó	33.335 Ft/hó

Minimálbér: 127.500 Ft/hó, illetve a garantált bérminimum: 161.000 Ft/hó

Természetbeni egb.biztj. járulék: 4% (a nyugdíjas csak 4%-t fizet)

Pénzbeli egészségbiztosítási járulék: 3%, (a nyugdíjas nem fizet)

Nyugdíjjárulék: 10%

Munkaerő-piaci járulék: 1,5% (a nyugdíjas nem fizet)

Szociális hozzájárulási adó (22%):

Nincs kedvezmény: Bruttó 22%-a

22% kedvezmény: 100.000 Ft-ig 0%, felette 22% (pl. anyasági támogatások esetén)

11% kedvezmény: 100.000 Ft-ig 11%, felette 22% (pl. 55 év feletti foglalkoztatott, FEOR 9)

Szakképzési hozzájárulás: Bruttó 1,5%-a, ha a SzocAdó kedvezmény 22%, akkor 100.000 Ft-ig 0%, felette 1,5%

Rehabilitációs hozzájárulás: 1.147.500 Ft/fő/év (25 fő felett a létszám 5%-a után)

minimálbér		szakm bérmin			
2016	111 000 Ft				
2017	127 500 Ft	14,9%			
2018	138 000 Ft	8,2%			
2019	149 000 Ft	8,0%			
2020	161 000 Ft	8,1%	210 800 Ft		
2021	167 400 Ft	4,0%	219 000 Ft	4%	
2022	200 000 Ft	19,5%	260 000 Ft	19%	

2020	
Bruttó havi bér:	524 000
Nettó havi bér:	388 459
Havi bérköltség:	623 560
Levonások a munkavállalótól	
SZJA	38 601
Nyugdíjjárulék	52 400
Egyéb munkavállalói járulékok	44 540
Munkáltatói teher	
Szociális hozzájárulási adó	91 700
Szakképzési hozzájárulás	7 860
Az SZJA részletezése	
Adóalap	524 000
Adó- és járulékalap-csökkentő kedvezmény	266 680
Levont SZJA	38 601

Költség elem		2023 terv												A össz	B össz	C össz	tény	tény												A össz	B össz	C össz
eFt		jan	febr	márc	ápr	máj	jún	júl	aug	szep	okt	nov	dec	teljes	közép	min		jan	febr	márc	ápr	máj	jún	júl	aug	szep	okt	nov	dec	teljes	min	min
Javítások														4 080	4 080	4 080																
Általános javítás (idegen)		200,0		200,0		200,0		200,0		200,0		200,0		1 200	1 200	1 200														0,0	0,0	0,0
Általános javítás (saját)		50,0			50,0			50,0			50,0			200	200	200														0,0	0,0	0,0
																0																0,0
Játszóterek takarítása, szemét le 12 db																0														0,0	0,0	0,0
(FKF Zrt, szemetes zsákok, stb.)		70,0			70,0			70,0			70,0			280	280	280																
vásárolt szolgáltatás (hiba elhárítás, hó-, dugulás elh, stb.)		300,0	300,0									300,0	300,0	1 200	1 200	1 200																
szemétszállítás FKF		100,0	100,0	100,0	100,0	100,0	100,0	100,0	100,0	100,0	100,0	100,0	100,0	1 200	1 200	1 200																
Jogszerű működés feltételeihez														1 430	1 430	1 430																
esedékes szabványosági (megfelelőségi) vizsg														0	0	0														0,0	0,0	0,0
éves felülvizsgálatok, javítások 10db	100,0													100	100	100														0,0	0,0	0,0
karbantartási kötelezettségek 10 db														0	0	0														0,0	0,0	0,0
Parkok nyitás zárása	90,0	90,0	90,0	90,0	90,0	90,0	90,0	90,0	90,0	90,0	90,0	90,0	90,0	1 080	1 080	1 080														0,0	0,0	0,0
FESZ EÜ vizsgálat				25,0					25,0					50	50	50														0,0	0,0	0,0
védőruházat védőfelszerelés				50,0			50,0			50,0			50,0	200	200	200														0,0	0,0	0,0
Alkalmi ráfordítások														244 800	65 125	22 255																
Játszóterek egyszeri teljes körű szbv. Jav. 2022														241 620	62 395	19 525														0,0	0,0	0,0
Tájékoztató táblák, fellratok	100,0													100	100	100														0,0	0,0	0,0
														0	0	0														0,0	0,0	0,0
Honlap karbantartás, megújítás	300													300	300	300														0	0,0	0
Havaria		300,0				300,0				300,0				900	450	450														0,0	0,0	0,0
infromatikai		20,0			20,0			20,0			20,0			80	80	80														0,0	0,0	0,0
cég működés járulékos(iroda, védőital,fénym.stb.)	20,0	20,0	20,0	20,0	20,0	20,0	20,0	20,0	20,0	20,0	20,0	20,0	20,0	240	240	240														0,0	0,0	0,0
Egyéb (parkolás,illeték bélyeg,posta stb.)		5,0	5,0	5,0	5,0	5,0	5,0	5,0	5,0	5,0	5,0	5,0	5,0	60	60	60														0,0	0,0	0,0
Ünnepi díszkivilágítások	1 500,0													1 500	1 500	1 500																
Személyi költségek		2022 es bérre!												80 428	80 428	80 428																
				2023 aktualizált (12%)										90 080	90 080	90 080																
Ügyvezető	950,0																															
alap		950,0	950,0	950,0	950,0	950,0	950,0	950,0	950,0	950,0	950,0	950,0	950,0	11 400	11 400	11 400														0,0	0,0	0,0
járulékok		123,5	123,5	123,5	123,5	123,5	123,5	123,5	123,5	123,5	123,5	123,5	123,5	1 482	1 482	1 482														0,0	0,0	0,0
																0																0,0
Munkatárs (2 fő)	593,0															0																0,0
alap		1 186,0	1 186,0	1 186,0	1 186,0	1 186,0	1 186,0	1 186,0	1 186,0	1 186,0	1 186,0	1 186,0	1 186,0	14 232	14 232	14 232														0,0	0,0	0,0
járulékok		154,2	154,2	154,2	154,2	154,2	154,2	154,2	154,2	154,2	154,2	154,2	154,2	1 850	1 850	1 850														0,0	0,0	0,0
																0																
Ellenőr	593,0															0																0,0
alap		593,0	593,0	593,0	593,0	593,0	593,0	593,0	593,0	593,0	593,0	593,0	593,0	7 116	7 116	7 116														0,0	0,0	0,0
járulékok		139,4	139,4	139,4	139,4	139,4	139,4	139,4	139,4	139,4	139,4	139,4	139,4	1 672	1 672	1 672														0,0	0,0	0,0
																																0,0
Játszótér takarítók (3 fő)	316,0																															0,0
alap		948,0	948,0	948,0	948,0	948,0	948,0	948,0	948,0	948,0	948,0	948,0	948,0	11 376	11 376	11 376														0,0	0,0	0,0
járulékok		123,2	222,8	222,8	222,8	222,8	222,8	222,8	222,8	222,8	222,8	222,8	222,8	2 574	2 574	2 574														0,0	0,0	0,0
Karbantartó (2 fő)	336,0																															
alap		672,0	672,0	672,0	672,0	672,0	672,0	672,0	672,0	672,0	672,0	672,0	672,0	8 064	8 064	8 064																
járulékok		87,4	87,4	87,4	87,4	87,4	87,4	87,4	87,4	87,4	87,4	87,4	87,4	1 048	1 048	1 048																
FEB tagok tisztelet díja (66-66-220 eFt/hó)		352,0	352,0	352,0	352,0	352,0	352,0	352,0	352,0	352,0	352,0	352,0	352,0	4 224	4 224	4 224																
FEB taszteletdíj járulékai		45,8	45,8	45,8	45,8	45,8	45,8	45,8	45,8	45,8	45,8	45,8	45,8	549	549	549																
Gondnok (Kuny Domonkos 6)	336,0																															
alap		336,0	336,0	336,0	336,0	336,0	336,0	336,0	336,0	336,0	336,0	336,0	336,0	4 032	4 032	4 032																
járulékok		43,7	43,7	43,7	43,7	43,7	43,7	43,7	43,7	43,7	43,7	43,7	43,7	524	524	524																
																0																
nyugdíj pénztár munkált (5%)		311,0	311,0	311,0	311,0	311,0	311,0	311,0	311,0	311,0	311,0	311,0	311,0	3 732	3 732	3 732														0,0	0,0	0,0
Széchenyi kártya (25000Ft/hó) 20 fő		500,0	500,0	500,0	500,0	500,0	500,0	500,0	500,0	500,0	500,0	500,0	500,0	6 000	6 000	6 000														0,0	0,0	0,0
munkábajárás		21,0	21,0	21,0	21,0	21,0	21,0	21,0	21,0	21,0	21,0	21,0	21,0	252	252	252																
hivatali célú gépjármű kltsg		25,0	25,0	25,0	25,0	25,0	25,0	25,0	25,0	25,0	25,0	25,0	25,0	300	300	300																0,0
Állandó költségek														5 388	5 388	5 388														0,0	0,0	0,0
víz,csatorna		5,0	5,0	5,0	5,0	5,0	5,0	5,0	5,0	5,0	5,0	5,0	5,0	60	60	60														0,0	0,0	0,0
villany		50,0	50,0	50,0	50,0	50,0	50,0	50,0	50,0	50,0	50,0	50,0	50,0	600	600	600														0,0	0,0	0,0
fűtés		30,0	30,0	30,0	30,0	30,0	30,0	30,0	30,0	30,0	30,0	30,0	30,0	360	360	360																
szemét		10,0	10,0	10,0	10,0	10,0	10,0	10,0	10,0	10,0	10,0	10,0	10,0	120	120	120																
info kommunikáció adat (webcam, iroda, wifi,stb.)		50,0	50,0	50,0	50,0	50,0	50,0	50,0	50,0	50,0	50,0	50,0	50,0	600	600	600														0,0	0,0	0,0
info supprot (rendszer)		50,0	50,0	50,0	50,0	50,0	50,0	50,0	50,0	50,0	50,0	50,0	50,0	600	600	600														0,0	0,0	0,0
könyvelő		45,0	45,0	45,0	45,0	45,0	45,0	45,0	45,0	45,0	45,0	45,0	45,0	540	540	540														0,0	0,0	0,0
iroda takarítás		20,0	20,0	20,0	20,0	20,0	20,0	20,0	20,0	20,0	20,0	20,0	20,0	240	240	240														0,0	0,0	0,0
munkavégzéshez Bkv bérlet 18 fő		189,0	189,0	189,0	189,0	189,0	189,0	189,0	189,0	189,0	189,0	189,0	189,0	2 268	2 268	2 268														0,0	0,0	0,0
																														0,0	0,0	0,0
Rendezvények	3 000,0													3 000	3 000																	
Beruházások														22 500	18 500	18 500																
Aladár utca	WC	18 500,0												18 500	18 500	18 500																
Web kamera rendszer kiépítése (10x2 db)	4 000,0													4 000		0														0,0	0,0	0,0
Játszóterek+Kft erőforrásai:														361 626	177 951	141 733																
Sportpályák														1 050	1 050	1 050																
Zöldfelület fenntartás+erőforrásai:														119 593	119 593	119 593																
WC fenntartás (7 db 6-22h / + 2 db / 0-24h)+erőforrásai:														78 054	78 054	78 054																
Összesen (eFt):		8 215,1	7 674,6	7 649,6	7 514,6	7 874,6	7 424,6	7 714,6	7 399,6	7 924,6	7 514,6	7 874,6	7 724,6	560 324	376 649	340 430		0,0	0,0	0,0	0,0	0,0	0,0	0,0	0,0	0,0	0,0	0,0	0,0	0,0	0,0	0,0

2023	heti 7		6-22 /wc	6-24 /wc	0-24 / wc	0-24/wc	(7) 6-22+2 db 0-24	(7)+3 db 6-22	(7)+3 db 0-24	3 db 0-24 (3)+3 db 6-22	(3)+6 db 6-22	(3)+6 db 0-24
			4 fő / 8ó	4 fő / 9ó	5 fő/8ó	4 fő / 12ó						
bér	Ft/fő/hó		4	4	5	4						
havi munkabér	316 000 Ft		**1 264 000 Ft**	1 422 000 Ft	1 580 000 Ft	1 264 000 Ft						
átlagos műszakpótlékok			**994 433 Ft**	1 175 617 Ft	1 306 242 Ft	1 044 993 Ft						
járulékok	58 460 Ft		**417 810 Ft**	480 559 Ft	533 955 Ft	427 164 Ft						
SZÉP kártya	20 000 Ft		**80 000 Ft**	80 000 Ft	80 000 Ft	80 000 Ft						
bérlet	10 500 Ft		**42 000 Ft**	42 000 Ft	42 000 Ft	42 000 Ft						
éves	12 hó		**33 578 921 Ft**	38 402 119 Ft	42 506 355 Ft	34 297 884 Ft	**67 157 841 Ft**	100 736 762 Ft	**102 893 652 Ft**	228 255 827 Ft	201 473 524 Ft	255 038 129 Ft
éves + 13 havi	13 hó		**36 377 216 Ft**	41 602 348 Ft	46 048 616 Ft	37 156 093 Ft	**72 754 432 Ft**	109 131 648 Ft	**111 468 279 Ft**	247 277 497 Ft	218 263 297 Ft	276 291 697 Ft
munkaruha, védőruha (fő/év)	50 000 Ft		**200 000 Ft**	200 000 Ft	250 000 Ft	200 000 Ft						
rezsi (WC/hó) villany víz, tisztítószer	10 000 Ft		**120 000 Ft**	120 000 Ft	120 000 Ft	120 000 Ft						
egyszeri éves felújítás, nagytakarítás (WC/év)	**3 000 000 Ft**											

Eszköz sorszáma	Játszóeszközök	Tervezett feladatok	(1,2,3)	A Bruttó (anyag és munka)	B Bruttó (anyag és munka)	C Bruttó (anyag és munka)
Játszótér neve: VUK		**Címe: 1016 Budapest, Szirtes út 22.-Bérc u. 25.**	Prioritás	teljeskörű (esztétiaki is)	fontos (indokolt)	mindenképpen (elengedhetetlen)
1.	Mászóvár csúszdával "Játszóváros"	Általános karbantartás, csavarhúzás, fa felület elemenkénti cseréje	1	200 000 Ft	150 000 Ft	100 000 Ft
2.	Rókavár "Karak barlangja"	Tetején faburkolat csere, gumiburkolat felújítása	3	1 950 000 Ft	500 000 Ft	
3.	Alagútcsúszda 1.					
4.	Alagútcsúszda 2.					
5.	Homokozó és csúszda "Manóház"	Homokcsere 12 m3	2	600 000 Ft	300 000 Ft	
6.	Duplarugós mérleghinta	Csavarmeghúzás, rugótörés miatti rugócsere tervezve	1	170 000 Ft	100 000 Ft	100 000 Ft
7.	Rugós játék - motor	Csavarmeghúzás, rugótörés miatti rugócsere tervezve	1	170 000 Ft	100 000 Ft	100 000 Ft
8.	Rugós lépegető	Csavarmeghúzás, rögzítés	3	25 000 Ft		
9.	Kötélpálya	Csavarmeghúzás, gyártói ajánlás szerinti karbantartás	2	150 000 Ft	100 000 Ft	
10.	Függőhíd "Kötélhíd"	Csavarmeghúzás, gyártói ajánlás szerinti karbantartás	3	25 000 Ft		
11.	Babaház előtérrel	Általános karbantartás korhadt faelemek cseréje, tetőfedés javítása	2	190 000 Ft	100 000 Ft	
12.	Hintaállvány két ülőkével	Régi öntött gumiburkolat és szegély elbontása, új öntött gumiburkolat készítése	2	2 380 000 Ft	2 380 000 Ft	
13.	Hintaállvány speciális bölcsőülőkével	Csavarmeghúzás, rögzítés, sérült baba-mama hinta pótlása	1	25 000 Ft	25 000 Ft	25 000 Ft
14.	trambulin	Gyártói ajánlás szerinti karbantartás, szegély gumiburkolatának javítása	1	450 000 Ft	200 000 Ft	200 000 Ft
15.	Ivókút	Ivókút karbantartása: nyitás-zárás, tisztítás, dugulás elhárítás. Automata öntözőrendszer beállítása, beüzemelése	2	200 000 Ft	100 000 Ft	
16.		Mulcsfeltöltés, kétregpótlás	2	750 000 Ft	300 000 Ft	
17.		Játszóeszközök védőmázolása	2	380 000 Ft	100 000 Ft	
18.		Új játszóeszközök szabványossági ellenőrzésének megrendelése	1	150 000 Ft	150 000 Ft	150 000 Ft
19.		Tematikus matricák pótlása	2	380 000 Ft	150 000 Ft	
20.		Térkő járdaburkolat kialakítása	1	1 500 000 Ft	500 000 Ft	100 000 Ft
21.	Új játszóeszköz	Rugós róka játszóeszköz telepítése	3	450 000 Ft		
22.	Új játszóeszköz	LUMI innovatív, mozgás által termelt energiával világító rugós játék, integrált játszóeszköz	3	1 300 000 Ft		
23.	Napelemes kandeláber	Játszótér megvilágítása: napelemes kandelláber telepítése	2	1 250 000 Ft	1 250 000 Ft	
24.	Játszótéri mosdó	üzemeltetése, takarítása, karbantartása	1	500 000 Ft	250 000 Ft	100 000 Ft
		Összesen:		**13 195 000 Ft**	**6 755 000 Ft**	**875 000 Ft**
Játszótér neve: Pom-Pom		**Címe: 1016 Budapest, Naphegy tér**		**Hrsz:7339/2**		
1.	Piros forgóbogrács	áttelepítése	2	130 000 Ft	130 000 Ft	
2.	Rugós játék 4 levelű lóhere	Felépítmény újjáépítése	2	220 000 Ft	100 000 Ft	
3.	Beülős rugós játék	Csavarmeghúzás, rögzítés	2	50 000 Ft	25 000 Ft	
4.	2*2-es hintaállvány vegyes ülőkékkel	Hintaállvány elbontása, új dupla állvány telepítése, új hintaülőkékkel. Öntött gumiburkolat esési tér felújítása	1	6 500 000 Ft	6 500 000 Ft	6 500 000 Ft
5.	Szabadon álló nagycsúszda	elbontása, új csúszda telepítése	3	3 500 000 Ft		
6.	Vonat	Általános karbantartás	2	25 000 Ft	25 000 Ft	

7.	Sivatag hajója	Meglévő játszóeszköz visszabontása tartószerkezetig, új tematizált csúszdatest kialakítása hdpe műanyag panelekkel , tartószerkezet külső belső burkolásával. Új feljárók, csúszda építése, készségfejlesztő panelek elhelyezése. Játszóeszköz tervezése	3	10 000 000 Ft		
8.	Sárga forgóbogrács					
9.	Szabadon álló kiscsúszda	Csavarmeghúzás	2	25 000 Ft	25 000 Ft	
10.	Rugós játék - kakas	Csavarmeghúzás, rögzítés	2	25 000 Ft	25 000 Ft	
11.	Rugós játék - motor	Csavarmeghúzás, rögzítés	2	25 000 Ft	25 000 Ft	
12.	Hálós függeszkedő kombinált mászóka	Hálós mászóka cseréje	2	3 275 000 Ft	3 275 000 Ft	
13.	Homokozó	Homokcsere 8 m3	2	400 000 Ft	200 000 Ft	
14.	Gombóc Artúr háza	Általános külső-belső karbantartás, ülőpadok karbantartása	1	500 000 Ft	250 000 Ft	100 000 Ft
15.	Madárvédő Golyókapkodó háza	Általános külső-belső karbantartás, ülőpadok átalakítása, hangszeres játékok és készségfejlesztő panelek elhelyezése	3	3 000 000 Ft		
16.	Hapci Benő háza	Általános karbantartás, építmény korhadt faelemeinek cseréje	1	840 000 Ft	500 000 Ft	200 000 Ft
17.	Órás hirdetőoszlop	Meglévő bejáratok bővítése, játszóeszköz kisebb átalakításával	3	650 000 Ft		
18.	Fitnesz eszközök	Öntött gumiburkolat kialakítása	2	4 900 000 Ft	4 900 000 Ft	
19.		Játszótéri kerítés és bejárati kapuk mázolása	2	800 000 Ft	400 000 Ft	
20.		Játszóeszközök védőmázolása	1	1 950 000 Ft	500 000 Ft	250 000 Ft
21.	Ivókút	Ivókút karbantartása: nyitás-zárás, tisztítás, dugulás elhárítás	1	200 000 Ft	100 000 Ft	25 000 Ft
22.		Új játszóeszközök és öntött ütéscsillapító gumiburkolatszabványossági ellenőrzésének megrendelése	1	150 000 Ft	150 000 Ft	150 000 Ft
23.	Új játszóeszköz	LUMI innovatív, mozgás által termelt energiával világító rugós játszóeszköz	3	1 200 000 Ft		
24.		Teljes játszótéri gumiburkolat felület kialakítás	3	45 000 000 Ft		
25.	Napelemes kandeláber	Játszótér megvilágítása: napelemes kandelláber telepítése	2	1 250 000 Ft	1 250 000 Ft	
26.	Játszótéri mosdó	üzemeltetése, takarítása, karbantartása	1	500 000 Ft	250 000 Ft	200 000 Ft
Összesen:				***85 115 000 Ft***	***18 630 000 Ft***	***7 425 000 Ft***
Játszótér neve: Mátyás Király Játszópark		***Címe: 1014 Budapest, Tárnok u. 9.***		***Hrsz:6527/2***		
1.	"Mátyás király vára" játszópavilon-óriásvár	Általános éves karbantartás, esztétikai szintentartás, javítás, járófelület, tartógerendák szükséges mértékben cseréje	1	2 500 000 Ft	2 500 000 Ft	2 500 000 Ft
2.	Rugós lépegető	Csavarmeghúzás, rögzítés	1	50 000 Ft	50 000 Ft	25 000 Ft
3.	Hintaállvány két ülőkével I.	Csavarmeghúzás, rögzítés	1	30 000 Ft	30 000 Ft	25 000 Ft
4.	Hintaállvány két ülőkével II.	Csavarmeghúzás, rögzítés	1	30 000 Ft	30 000 Ft	25 000 Ft
5.	Homokozó	Homokcsere 8 m3	1	400 000 Ft	250 000 Ft	100 000 Ft
6.	Kéttornyú kombinált vár csúszdával, hintával	Általános éves karbantartás, esztétikai szintentartás, javítás, helyreállítás	1	350 000 Ft	250 000 Ft	250 000 Ft
7.	Rugós pillangó	Csavarmeghúzás, rögzítés	2	50 000 Ft	25 000 Ft	
8.	Ivókút	Ivókút karbantartása: nyitás-zárás, tisztítás,	2	300 000 Ft	200 000 Ft	50 000 Ft
9.		Játszóeszközök védőmázolása	2	750 000 Ft	400 000 Ft	100 000 Ft
10.		Megrongálódott tematikus matricák pótlása	2	2 000 000 Ft	1 000 000 Ft	
11.	Burkolat	Tematikus öntött gumiburkolat javítása (amenyiben szükséges)	3	2 500 000 Ft		
12.		Játszóeszközök szabványossági ellenőrzésének megrendelése	1	350 000 Ft	350 000 Ft	350 000 Ft
Összesen:				***9 310 000 Ft***	***5 085 000 Ft***	***3 425 000 Ft***
Játszótér neve: Rumini		***Címe: 1011 Budapest, Mária tér***		***Hrsz:14098/1/2/3***		

1.	"Egérváros" óriás játszóvár	Általános éves karbantartás, esztétikai szintentartás, javítás, helyreállítás, csúszdák cseréje	1	1 000 000 Ft	500 000 Ft	250 000 Ft
2.	Hintaállvány laphintával	Csavarmeghúzás, rögzítés	2	25 000 Ft	25 000 Ft	
3.	Homokozó 1	Homokcsere 5 m3, Homokozó faszegélyek karbantartása	2	460 000 Ft	250 000 Ft	100 000 Ft
4.	Beülős rugós játék	Csavarmeghúzás, rögzítés	2	25 000 Ft	25 000 Ft	
5.	Homokozó-óriáskerék-vonat-forgatós memória játék kombináció	Homokozót szegélyező gerendák cseréje, vonat játék telepítése homokozóba, homokcsere	2	1 950 000 Ft	500 000 Ft	200 000 Ft
6.	"Pókháló" Kötélmászóka	Csavarmeghúzás, rögzítés	2	25 000 Ft	25 000 Ft	
7.	Duplarugós mérleghinta "Albatrosz"	Csavarmeghúzás, rögzítés, kopott alkatrészek cseréje	1	250 000 Ft	150 000 Ft	100 000 Ft
8.	Többfunkciós mászóka "Szíriusz"	Csavarmeghúzás, rögzítés, kopott mászóalkatrészek cseréje	1	160 000 Ft	100 000 Ft	50 000 Ft
9.	Hajó "Uniplay Keszthely"	Általános karbantartás, esztétikai szintentartás, egyedi fafaragással készített hajóorr karbantartása	2	450 000 Ft	250 000 Ft	
10.	Labirintus kuckókkal "Unimini Pyralli"	Csavarmeghúzás, rögzítés	2	25 000 Ft	25 000 Ft	
11.	Forgatható iránytű	Általános karbantartás, esztétikai szintentartás. Meghibásodás esetén javíttatása gyártóval	3	250 000 Ft	100 000 Ft	50 000 Ft
12.	Hintaállvány két ülőkével "Swing Goro"	Csavarmeghúzás, rögzítés	2	25 000 Ft	25 000 Ft	
13.	Fészekhinta	Csavarmeghúzás, rögzítés, általános karbantartás, olajozás	2	25 000 Ft	25 000 Ft	
14.	Minibárka I.	Korhadás miatt új felépítmény készítése- tervezet	3	150 000 Ft	50 000 Ft	
15.	Minibárka II.	Általános karbantartás, esztétikai szintentartás	3	150 000 Ft	50 000 Ft	
16.	Minibárka III.	Általános karbantartás, esztétikai szintentartás	3	150 000 Ft	50 000 Ft	
17.	Minibárka IV.	Általános karbantartás, esztétikai szintentartás	3	150 000 Ft	50 000 Ft	
18.	Horgony ülőke	Általános karbantartás, esztétikai szintentartás	3	150 000 Ft	50 000 Ft	
19.	Hordó kilátó	Általános karbantartás, esztétikai szintentartás	3	50 000 Ft	50 000 Ft	
20.	Új játszóeszköz	LUMI innovatív, mozgás által termelt energiával világító rugós játszóeszköz	3	1 200 000 Ft		
21.		Új játszóeszköz szabványossági ellenőrzésének megrendelése	3	35 000 Ft		
22.		Hajó alatti terület feltöltése o,2-2 mm szemcsenagyság közötti folyami homokkal ütéscsillapítás céljából 6 m3	1	300 000 Ft	150 000 Ft	100 000 Ft
23.		Játszóeszközök védőmázolása	1	550 000 Ft	200 000 Ft	100 000 Ft
24.		Labirintus játék köré, valamint óriásvár mögötti területen mulcsfeltöltés pótlása	1	750 000 Ft	400 000 Ft	250 000 Ft
25.	Játszótéri mosdó	Mosdó üzemeltetése	2	500 000 Ft	250 000 Ft	100 000 Ft
26.		Tematikus matricák cseréje, pótlása,	3	1 300 000 Ft	550 000 Ft	200 000 Ft
27.	Napelemes kandeláber	Játszótér megvilágítása: napelemes kandelláber telepítése	3	1 250 000 Ft		
28.		Ivókút karbantartása: nyitás-zárás, tisztítás, dugulás elhárítás, öntözőrendszer karbantartása	1	600 000 Ft	250 000 Ft	100 000 Ft
Összesen:				***11 955 000 Ft***	***4 100 000 Ft***	***1 600 000 Ft***
Játszótér neve: Franklin		***Címe: 1015 Budapest, Franklin u. 1.***		***Hrsz:14111/7***		
1.	Egyensúlyozó kombináció "klub sarok"	Csavarmeghúzás, rögzítés. Kopott faalkatrészek cseréje	1	150 000 Ft	100 000 Ft	50 000 Ft
2.	Függeszkedő emelvénnyel "trapéz"	Csavarmeghúzás, rögzítés. Egyes kopott faalkatrészek cseréje	1	85 000 Ft	100 000 Ft	50 000 Ft
3.	Kombinált mászóka "Mászófal"	Csavarmeghúzás, rögzítés. Egyes kopott faalkatrészek cseréje	1	120 000 Ft	100 000 Ft	50 000 Ft

4.	Emelvények álló hintával "Si-szving"	Csavarmeghúzás, rögzítés. Egyes kopott faalkatrészek cseréje	2	55 000 Ft	25 000 Ft	
5.	Spica 1			0 Ft		
6.	Spica 2			0 Ft		
7.	Spica 3			0 Ft		
8.	Kuckó "Mágikus házikó"	Csavarmeghúzás, rögzítés, feljáró fokok cseréje	2	1 450 000 Ft	500 000 Ft	250 000 Ft
9.	Szabadon álló csúszda "Minifánt"	Csavarmeghúzás, rögzítés	2	25 000 Ft	25 000 Ft	
10.	Békás duplarugós mérleghinta	Csavarmeghúzás, rögzítés.	2	25 000 Ft	25 000 Ft	
11.	Rugós játék 4 levelű lóhere	Csavarmeghúzás, rögzítés	2	25 000 Ft	25 000 Ft	
12.	Hintaállvány két ülőkével	Régi öntött gumiburkolat és szegély elbontása, új öntött gumiburkolat készítése	3	2 380 000 Ft		
13.	Minivár "Erőd"	Csavarmeghúzás, rögzítés. Kopott feljáró részek cseréje	2	1 200 000 Ft	600 000 Ft	200 000 Ft
14.	Kötélpiramis			0 Ft		
15.	Vitorlás mászóka	Csavarmeghúzás, rögzítés, egyes kopott alkatrészek cseréje, gumigömb, feljáró létra	2	2 100 000 Ft	1 000 000 Ft	500 000 Ft
16.	Forgó "Supernova"			0 Ft		
17.	Íves mászóka			0 Ft		
18.	Homokozó tengeri csilaggal, forgó asztallal	Homokcsere 12 m3	2	600 000 Ft	250 000 Ft	100 000 Ft
19.	Bucka homokozó	Homokfeltöltés és ütéscsillapító homok feltöltés	2	80 000 Ft	50 000 Ft	
20.	Rugós pillangó	Csavarmeghúzás, rögzítés		50 000 Ft	50 000 Ft	
21.	Hintaállvány fészekhintával	Csavarmeghúzás, rögzítés	1	25 000 Ft	25 000 Ft	
22.		Meglévő botlásveszélyes gumitégla burkolat cseréje, helyette öntött gumiburkolat kialakítása alépítménnyel 12*7 m+ hinta alatt 24 m2	2	9 700 000 Ft	9 700 000 Ft	
	Új játszóeszköz	LUMI innovatív, mozgás által termelt energiával világító rugós játszóeszköz	3	1 200 000 Ft		
		Új játszóeszköz szabványossági ellenőrzésének megrendelése	3	35 000 Ft		
23.		Játszóeszközök védőmázolása	1	400 000 Ft		
24.		Mulcsfeltöltés pótlása	1	750 000 Ft	350 000 Ft	200 000 Ft
25.		Meglévő betonjárda és szegélyek bontása, új térkő járda kialakítása, szegéllyel	3	10 000 000 Ft	5 000 000 Ft	
26.	Játszótéri mosdó	Mosdó üzemeltetése	1	500 000 Ft	250 000 Ft	100 000 Ft
27.		Ivókút karbantartása: nyitás-zárás, tisztítás, dugulás elhárítás	1	200 000 Ft	100 000 Ft	50 000 Ft
28.	Napelemes kandeláber	Játszótér megvilágítása: napelemes kandelláber telepítése	2	1 250 000 Ft	1 250 000 Ft	
Összesen:				***32 405 000 Ft***	***19 525 000 Ft***	***1 550 000 Ft***
Játszótér neve: Aladár		***Címe: 1016 Budapest, Aladár u. - Zsolt u. sarok, Zsolt u. 2.***		***Hrsz:7425***		
1.	Homokozó	Homokcsere 6 m3, homokozó szegély karbantartása	1	450 000 Ft	250 000 Ft	100 000 Ft
2.	Kamion	Csavarmeghúzás, rögzítés	1	25 000 Ft	25 000 Ft	
3.	Kakukk duplarugós mérleghinta	Asztallap cseréje, 2 db ülőke csere.	1	350 000 Ft		
4.	Szabadon álló csúszda "Minifánt"	Csavarmeghúzás, rögzítés	1	25 000 Ft	25 000 Ft	
5.	Hatszög kombinált mászóka	Csavarmeghúzás, rögzítés	1	50 000 Ft	50 000 Ft	
6.	Rugós játék - kakas	Csavarmeghúzás, rögzítés	1	25 000 Ft	25 000 Ft	
7.	Hintaállvány két ülőkével	Csavarmeghúzás, rögzítés	1	50 000 Ft	50 000 Ft	

8.	Ütéscsillapító burkolat, talajtakaró feltöltés	2-8 mm közötti idegen anyagtól mentes kavics feltöltés: 4 m3	1	350 000 Ft	250 000 Ft	100 000 Ft
9.		Játszóeszközök védőmázolása	1	150 000 Ft	100 000 Ft	50 000 Ft
10.	Új játszóeszköz	LUMI innovatív, mozgás által termelt energiával világító rugós játszóeszköz		1 200 000 Ft		
11.		Új játszóeszköz szabványossági ellenőrzésének megrendelése		35 000 Ft		
12.		Ivókút karbantartása: nyitás-zárás, tisztítás, dugulás elhárítás	1	200 000 Ft	100 000 Ft	50 000 Ft
13.	Játszótéri mosdó	Mosdó telepítése, alapozás készítése, víz-csatornabekötés, elektromos bekötés				
14.	Napelemes kandeláber	Játszótér megvilágítása: napelemes kandelláber telepítése		1 250 000 Ft		
Összesen:				***4 160 000 Ft***	***875 000 Ft***	***300 000 Ft***
Játszótér neve: Csalogány		***Címe: 1015 Budapest, Csalogány u. Fiáth J. u. sarok***		***Hrsz:138936***		
1.	Mászóoszlop, kúszócső kombináció	Csavarmeghúzás, rögzítés. Régi megsüllyedt gumiszegély bontása, új betonszegély kialakítása	1	395 000 Ft	250 000 Ft	250 000 Ft
2.	Álló billinőeszköz "Marionett mérleghinta"	Csavarmeghúzás, rögzítés	1	25 000 Ft	25 000 Ft	
3.	Hintaállvány két ülőkével	Régi öntött gumiburkolat és szegély elbontása, új öntött gumiburkolat készítése	1	2 380 000 Ft		
4.	Rugós játék 4 levelű lóhere	Csavarmeghúzás, rögzítés	1	25 000 Ft	25 000 Ft	
5.	Aladdin Cave csúszda	Csavarmeghúzás	1	25 000 Ft		
6.	Homokozó	Homokcsere	1	200 000 Ft	150 000 Ft	100 000 Ft
7.		2-8 mm közötti idegen anyagtól mentes kavics feltöltés: 4 m3	1	350 000 Ft	150 000 Ft	100 000 Ft
8.		Játszóeszközök védőmázolása	1	100 000 Ft	50 000 Ft	
9.		Ivókút és öntözőrendszer karbantartása: nyitás-zárás, tisztítás, dugulás elhárítás	1	200 000 Ft	100 000 Ft	50 000 Ft
10.	Új játszóeszköz	LUMI innovatív, mozgás által termelt energiával világító rugós két személyes játszóeszköz		1 450 000 Ft		
11.	Új játszóeszköz	Meglévő kis csúszda elbontása, új csúszda telepítése		4 650 000 Ft		
12.	Új játszóeszköz	Új játszóeszköz szabványossági ellenőrzésének megrendelése		70 000 Ft		
13.	Napelemes kandeláber	Játszótér megvilágítása: napelemes kandelláber telepítése		1 250 000 Ft	1 250 000 Ft	1 250 000 Ft
Összesen:				***11 120 000 Ft***	***2 000 000 Ft***	***1 750 000 Ft***
Játszótér neve: Toldy-Donáti sarok		***Címe: 1015 Budapest, Toldy u.-Donáti u. sarok, Donáti u. 12-14.***		***Hrsz:14162-64-65-66***		
1.	Hintaállvány két ülőkével	Hintaállvány elbontása, új dupla állvány telepítése, új hintaülőkékkel. Öntött gumiburkolat esési tér kialakítása, alépítménnyel	1	3 850 000 Ft		
2.	Kombinált mászóka "Mászófal"	elbontása	1	180 000 Ft		
3.	Íves mászóka	elbontása		150 000 Ft		
4.	Billegő-függeszkedő, emelvényekkel "Push and pull"	elbontása	1	180 000 Ft		
5.	Duplarugós mérleghinta "Albatrosz"	elbontása	1	140 000 Ft		
6.	Elbontott játszóeszközök helyén	Térhálós, csúszdás játszóeszköz telepítése (Faberland, Buglo, vagy Hags)		12 000 000 Ft		
7.	Íves pályán futó deszkák "görpálya"	Csavarmeghúzás, rögzítés	1	50 000 Ft	25 000 Ft	

8.	Széles terepcsúszda	Gumifeljáró és gumiburkolat bontása esési térrel együtt. Új gumidomb feljáró elkészítése, megfelelő esési térrel. Üvegszálas műgyanta csúszda felújítása		5 600 000 Ft		
9.	Szabadon álló csúszda	bontás, új 1 m esésmagasság alatti csúszda telepítése		3 250 000 Ft		
10.	Kis kuckó "tündérkastély"	Csavarmeghúzás, rögzítés	1	25 000 Ft	25 000 Ft	25 000 Ft
11.	Rugós játék - ló	Csavarmeghúzás, rögzítés	1	25 000 Ft	25 000 Ft	25 000 Ft
12.	Rugós játék - kakas	Csavarmeghúzás, rögzítés	1	25 000 Ft	25 000 Ft	25 000 Ft
13.	Homokozó hatszög	Homokcsere 8 m3	1	400 000 Ft	200 000 Ft	100 000 Ft
14.	Kis torony csúszdával	Csavarmeghúzás, rögzítés, törött műanyag alkatrészek cseréje	1	50 000 Ft	25 000 Ft	25 000 Ft
15.	Spica					
16.	Befitt tornaeszközök	Kültéri fitness tornaeszközök csavarmeghúzás, karbantartás	1	150 000 Ft	100 000 Ft	50 000 Ft
17.		Terület feltöltése o,2-2 mm szemcsenagyság közötti folyami homokkal ütéscsillapítás céljából 4 m3	1	200 000 Ft	200 000 Ft	200 000 Ft
18.		2-8 mm közötti idegen anyagtól mentes kavics feltöltés: 4 m3	1	350 000 Ft	250 000 Ft	100 000 Ft
19.		Játszóeszközök védőmázolása	1	420 000 Ft	250 000 Ft	100 000 Ft
20.		Ivókút karbantartása: nyitás-zárás, tisztítás, dugulás elhárítás	1	200 000 Ft	100 000 Ft	50 000 Ft
21.	Új játszóeszköz	LUMI innovatív, mozgás által termelt energiával világító rugós játszóeszköz		1 200 000 Ft		
	Új játszóeszköz	trambulin telepítése, ütéscsillapító gumiburkolattal		2 300 000 Ft		
22.		Új játszóeszközök szabványossági ellenőrzésének megrendelése		270 000 Ft		
23.	Ütéscsillapító gumiburkolat kialakítása	Színes tematikus ütéscsillaptó gumiburkolat kialakítása új játszóeszköz alatt, és a játszótér felső gyöngykavics burkolatos részén, kismoror pályával 460 m2		36 800 000 Ft		
24.	Játszótéri mosdó	Mosdó üzemeltetése		500 000 Ft	250 000 Ft	100 000 Ft
25.	Napelemes kandeláber	Játszótér megvilágítása: napelemes kandelláber telepítése		1 250 000 Ft	1 250 000 Ft	1 250 000 Ft
Összesen:				***69 565 000 Ft***	***2 725 000 Ft***	***2 050 000 Ft***
Játszótér neve: Szaffi		***Címe: 1015 Budapest, Csónak u. 3.***		***Hrsz:13456***		
1.	Homokozó	Homokfeltöltés	1	300 000 Ft	150 000 Ft	
2.	Hintaállvány	Csavarmeghúzás, rögzítés	1	25 000 Ft		
3.	Cafrinka háza és mászóvár	Csavarmeghúzás, rögzítés	1	25 000 Ft		
4.	Mini játszóvár	Csavarmeghúzás, rögzítés	1	25 000 Ft		
5.	Trambulin					
6.	Körforgó	Csavarmeghúzás, rögzítés	1	25 000 Ft		
7.		Növényzet ápolása, pótlása		1 500 000 Ft	1 000 000 Ft	
8.		Ivókút, párakapu karbantartása: nyitás-zárás, tisztítás, dugulás elhárítás	1	300 000 Ft	150 000 Ft	50 000 Ft
9.		Játszóeszközök védőmázolása	1	420 000 Ft	250 000 Ft	100 000 Ft
10.		Játszóeszközök szabványossági ellenőrzésének megrendelése		300 000 Ft	300 000 Ft	300 000 Ft
11.	Játszótéri mosdó	Mosdó üzemeltetése		500 000 Ft	250 000 Ft	100 000 Ft
Összesen:				***3 420 000 Ft***	***2 100 000 Ft***	***550 000 Ft***
Játszótér neve: Billegballag		***Címe: 1013 Budapest, Fátyol utca***		***Hrsz: 6236***		
1.	Homokozó	Homokfeltöltés	1	300 000 Ft	150 000 Ft	
2.	Hintaállvány	Csavarmeghúzás, rögzítés	1	25 000 Ft		
3.	Libikóka	Csavarmeghúzás, rögzítés	1	25 000 Ft		
4.	Rugós figura kos	Csavarmeghúzás, rögzítés	1	25 000 Ft		
5.	Rugós figura birka	Csavarmeghúzás, rögzítés	1	25 000 Ft		
6.	Rugós kisszék	Csavarmeghúzás, rögzítés	1	25 000 Ft		
7.		Játszóeszközök művészeti védőmázolása, repedések javítása	1	950 000 Ft	450 000 Ft	

Összesen:				***1 375 000 Ft***	***600 000 Ft***	***0 Ft***
játszótere k összesen				***241 620 000 Ft***	***62 395 000 Ft***	***19 525 000 Ft***
Sportpálya neve: Európa liget		***Címe: 1015 Budapest, Európa liget***		***Hrsz: 140060/2***		
1.	Sportpálya	Kerítés és kapu, sporteszközök javítása	1	550 000 Ft	550 000 Ft	550 000 Ft
2.		Elektromos javítási, karbantartási feladatok		500 000 Ft	500 000 Ft	500 000 Ft
Összesen:				***1 050 000 Ft***	***1 050 000 Ft***	***1 050 000 Ft***
Kapisztrán téri mosdó						
1.	dugulás elhárítás	Látogatói használat során keletkező dugulások elhárítása		2 000 000 Ft	2 000 000 Ft	2 000 000 Ft
2.	rongálás	Letört, megrongált szaniterek pótlása		500 000 Ft	500 000 Ft	500 000 Ft
3.		Általános üzemeltetés, tisztítószerek, mosdóhigiéniai kellékek pótlása		2 800 000 Ft	2 800 000 Ft	2 800 000 Ft
Összesen:				***5 300 000 Ft***	***5 300 000 Ft***	***5 300 000 Ft***

Zöldfelület fenntartással összefüggő költségek			2022 évi árszinten	2023 bér aktualizált +12%	
				1,12	
Bérköltségek					10 fő
Munkatárs	hó/fő		**5 281 400 Ft**	**5 915 168 Ft**	**59 151 680 Ft**
bruttó alapbér	336 000 Ft		4 032 000 Ft	4 515 840 Ft	
járulékok	51 000 Ft		612 000 Ft	685 440 Ft	
cafeteria	25 000 Ft		300 000 Ft	336 000 Ft	
nyugdíjpénztári hozzáj. (5%)	16 800 Ft		201 600 Ft	225 792 Ft	
munkába járás	24 500 Ft		9 800 Ft	10 976 Ft	
BKV bérlet	10 500 Ft		126 000 Ft	141 120 Ft	
				0 Ft	2 fő
csoportvezető	hó/fő		**6 264 000 Ft**	**7 015 680 Ft**	**14 031 360 Ft**
bruttó alapbér	370 000 Ft		4 440 000 Ft	4 972 800 Ft	
járulékok	68 000 Ft		816 000 Ft	913 920 Ft	
cafeteria	25 000 Ft		300 000 Ft	336 000 Ft	
nyugdíjpénztári hozzáj. (5%)	18 500 Ft		222 000 Ft	248 640 Ft	
munkába járás			0 Ft	0 Ft	
gjármű vezetési pótlék	30 000 Ft		360 000 Ft	403 200 Ft	
BKV bérlet	10 500 Ft		126 000 Ft	141 120 Ft	
összesen					**73 183 040 Ft**
Jogszerű működés feltételeihez					
éves felülvizsgálatok, javítások	200 000 Ft				200 000 Ft
karbantartási kötelezettségek	100 000 Ft				100 000 Ft
FESZ EÜ vizsgálat	12 500 Ft				150 000 Ft
védőruházat védőfelszerelés	80 000 Ft				960 000 Ft
összesen					**1 410 000 Ft**
Tevékenység járulékos költségei					
szemét szállítás					0 Ft
üzemanyag					2 000 000 Ft
termőföld pótlás					800 000 Ft
fűmag, gyeptégla					150 000 Ft

kéziszerszámok					250 000 Ft
lerakóhelyi díj					300 000 Ft
Egynyári ültetés (ősz: árvácska, tavasz: vegyes)					3 000 000 Ft
növényvédelem (tavaszi lemosó permetezés, gesztenye injektálás)					6 000 000 Ft
faültetés (50 db, 50e Ft átlagáron)					2 500 000 Ft
cserjepótlás					5 000 000 Ft
gyepfelülvetés (43000 nm)					2 000 000 Ft
öntözőrendszer karbantartása					4 000 000 Ft
öntözőrendszer kialakítása					10 000 000 Ft
faápolás (alpinista, speciális gépek bérlése)					2 000 000 Ft
utcabútorok karbantartása					2 000 000 Ft
képzések (motorfűrész, faápoló, gépkezelői, munkavédelmi, tűzvédelmi, stb)					1 000 000 Ft
összesen					**41 000 000 Ft**
vásárolt szolgáltatások	**2022**				**2023**
út és térfelületek fenntartása	2 000 000 Ft				0
pázsit felületek	9 000 000 Ft				0
cserje, rózsa fenntartás	3 600 000 Ft				0
sövény fenntartás	1 500 000 Ft				0
fenyő és örökzöld	100 000 Ft				0
dézsás növények gondozása	800 000 Ft				0
köztisztasági feladatok	4 000 000 Ft				0
gyep felújítás	22 000 000 Ft				0
virágosítás	3 500 000 Ft				0
permetezés	4 000 000 Ft				0
fasor fenntartás	40 000 000 Ft				
eseti feladatok	3 000 000 Ft				1 000 000 Ft
gép beszerzések	0				0
gép pótlások, javítások, karbantartások	3 000 000 Ft				3 000 000 Ft
Összesen					**4 000 000 Ft**
Összesen					**119 593 040 Ft**
Egyszeri költségek					
telephely kialakítás					

szociális helyiségek	3 000 000 Ft				
pihenő					
Kutyafuttató (Szabó Ilonka)	**5 000 000 Ft**				
Közösségi kert (Toldy Ferenc u. 25)	**3 000 000 Ft**				
Közösségi kert (Kuny Domonkos u. 6)	**3 000 000 Ft**				**1 000 000 Ft**
Közösségi kert (második új kert)					**5 000 000 Ft**
karbantartó műhely	3 000 000 Ft				
komposztáló udvar	3 000 000 Ft				

megnevezés	összeg		
Szentháromság tér geodéziai felmérése	609 600 Ft	2021	
Naphegy tér öntözőrendszeréhez volt 5 M forint ígéret (egyébként 7 M fo	5 000 000 Ft	2021	
a Naphegy tér dézsák	3 582 924 ft	2021	
Toldy 25: Molnárka képviselőúr kérésére támfal és kerítés építés (3M forint értékben), 400 e ft értékben növényültetés (képviselői költségkeretből történő finanszírozásra volt ígéret)	3 000 000 Ft	2021	
növényültetés	400 000 Ft	152000	2022
madárvédelmi berendezések	95 000 Ft	2022	
rovarhotel	500 000 Ft	2022 május	
növények (pótlás)	60 000 Ft	2022 szeptember	
virágmag	105 000 Ft	2022 május	
Kuny 6: közösségi kerthez megrendeltük a magaságyást 10 db	1 700 000 Ft	2021	
közműtervezés díja	189 000 Ft	hivatal fizeti	
kapubehajtó és járda	1 300 000 Ft	2022	
zsalukövek	325 000 Ft		
további 5 magaságyás	905 000 Ft	2022	
ágyástető 15 db	2 571 000 Ft	2022	
L alakú ágyás 2 db iskolásoknak	554 000 Ft		
víz csatornakivitelezés	150 000 Ft		
villanyszerelés	250 000 Ft		
konténer	1 900 000 Ft		
konténer burkolás	495 300 Ft		
vízgyűjtő tartályok + födmunka	200 000 Ft		
kerítés munkadíj	425 072 Ft		
kerítés anyag	500 000 Ft		
komposzálók	100 000 Ft		

mulcs	300 000 Ft		
murva+tereprendezés	260 000 Ft		
Csalogány játszótérre tároló	462 280 Ft		
Kilus kút javítás	200 000 Ft	2022	
padfelújítás	100 000 Ft		
Szilágyi d tér 10 db dézsa	3 143 250 Ft	2022 május	
növények	130 000 Ft	2022 szeptember	
krími hárs	30 000 Ft	kb	2022
Szabó Ilonka kutyafuttató	4 500 000 Ft		
kerítés	500 000 Ft		
növények	75 000 Ft		
Battyhány tér növények	3 800 000 Ft		2022 ősz
árvácska	145 000 Ft		
padfelújítás	200 000 Ft		
mulcs	311 860 Ft		
összesen:	**35 491 362 Ft**		

274/2023. (IV. 27.) önkormányzati határozat melléklete

A Felügyelő Bizottság ügyrendje

A Budavári Játszótér Üzemeltető Közhasznú Nonprofit Korlátolt Felelősségű Társaság (székhelye: 1013 Budapest, Attila u. 39., cégjegyzék nyilvántartási száma: Cg. 01-09-285157, a továbbiakban: Társaság) Felügyelő Bizottsága ügyrendjét — figyelemmel a Polgári Törvénykönyv, a köztulajdonban álló gazdasági társaságok takarékosabb működéséről szóló 2009. CXXII. törvény és a Társaság Alapító Okirata által megszabott keretekre— az alábbiak szerint állapítja meg:

A Társaságnál a taggyűlés jogait az egyedüli tag, mint Alapító, Budapest I. kerület Budavári Önkormányzat gyakorolja.

I. A Felügyelő Bizottság (a továbbiakban: FEB) szervezete:

A) A FEB megalakulása

1. A Felügyelő Bizottság testületként jár el. 3 tagból áll, akiket Budapest I. kerület Budavári Önkormányzat Képviselő- testülete, mint a Társaság legfőbb szervét választotta meg határozatával, 2022. június 24-től öt éves időtartamra. A FEB tagja újraválasztható és visszahívható.
2. A FEB tagjai sorából első, alakuló ülésén elnököt választ. Az elnök személyére az Alapító vagy bármelyik bizottsági tag javaslatot tehet, személyéről a tagok nyílt szavazással döntenek.
3. Az elnöki megbízatás megszűnése esetén a FEB 8 napon belül új elnököt választ.
4. Amennyiben a FEB tagjainak száma 3 fő alá csökken, az elnöknek kötelessége, hogy az alapítót kérje új tag választásáról.
5. A FEB tagja megválasztásáról 15 napon belül köteles értesíteni azokat a gazdasági társaságokat, ahol már vezető tisztségviselő. 15 napon belül köteles az Alapítót értesíteni arról, ha más gazdasági társaságnál vezető tisztségviselőnek választják meg.

B) Kizáró okok, összeférhetetlenség:

Nem lehet a FEB tagja az,

1. akit bűncselekmény elkövetése miatt jogerősen szabadságvesztésre ítéltek, amíg a büntetett előélethez fűződő hátrányos jogkövetkezmények alól nem mentesül

2. akit jogerős bírói ítélettel a vezető tisztség gyakorlásától eltiltottak, a tilalom hatálya alatt

3. aki a Társaság munkavállalója

C) A FEB tagság megszűnése:

1. A FEB tagság megszűnik a megbízatás időtartamának lejártával; visszahívással; lemondással; elhalálozással; a Polgári Törvénykönyvben (a továbbiakban: Ptk.) szabályozott kizáró ok bekövetkeztével; külön törvényben meghatározott esetben.
2. A FEB tagjai az Alapítóhoz és a FEB elnökéhez intézett írásbeli nyilatkozattal tisztségükről indoklás nélkül bármikor lemondhatnak, azonban ha azt a Társaság működőképessége megkívánja, a lemondás csak annak bejelentésétől számított 60. napon válik hatályossá. Ez alól kivétel, ha az Alapító az új FEB tag megválasztásáról már ezt megelőzően gondoskodott.
3. A lemondás hatályossá válásáig a FEB tag köteles a megbízatásával együtt járó halaszthatatlan feladatokat, intézkedéseket megtenni, ill. az ilyen döntések meghozatalában részt venni.
4. Új tag választása esetén annak megbízatása az eredetileg megválasztott FEB működésének idejére szól.

II. A FEB működése:

A) Az ülések összehívásának rendje, határozatképesség

1. A FEB szükség szerinti gyakorisággal, de lehetőleg 3 havonta egy alkalommal tartja rendes üléseit. A tagok részére a meghívót a napirend megjelölésével legalább 4 nappal az ülés előtt e-mailben meg kell küldeni, ill. halaszthatatlan esetben a tagokat telefonon kell értesíteni.

2. Az üléseket az elnök hívja össze és vezeti. Rendkívüli ülés összehívását az ok és a cél megjelölésével a FEB bármely tagja, a könyvvizsgáló vagy az Alapító írásban kérheti az elnöktől, aki a kérelem kézhezvételétől számított 8 napon belül köteles intézkedni a FEB ülésének 30 napon belüli összehívásáról. Ha az elnök a kérelemnek nem tesz eleget, a FEB tag maga is jogosult az ülés összehívására.

3. Amennyiben az Alapító olyan halaszthatatlan döntést hoz, amely esetében a FEB tagjai és a Társaság ügyvezetőjének véleményének megismerése szükséges, az elnök a FEB rendkívüli ülését soron kívül, haladéktalanul köteles összehívni. A FEB ülése zártkörű, de a tagokon kívül tárgyalási joggal részt vehetnek mindazok, akikneka jelenléte az adott napirendi pontra tekintettel szükséges. Az ülésre minden esetben meg kell hívni a társaság ügyvezető igazgatóját.

5. Szükség esetén a FEB online módon is ülésezhet.

4. Az ülés határozatképes, ha a tagok kétharmada jelen van.

B) Határozathozatal, jegyzőkönyv, ügyiratkezelés

1. A bizottság határozatait egyszerű szótöbbséggel, nyílt szavazással hozza. Bármely tag kérésére az elnök a határozathozatal előtt titkos szavazást rendelhet el. A titkos szavazás szavazólapon történik, szavazategyenlőség esetén az elnök szavazata dönt.

2. Minden FEB ülésről összefoglaló jegyzőkönyv készül, mely tartalmazza a jelenlevőket, az ülés helyét, idejét, a napirendet és a határozatokat. Az ülés kezdetén az elnök felkéri a jegyzőkönyv vezetőt a jegyzőkönyv készítésre.

3. A jegyzőkönyvben fel kell tüntetni minden olyan tényt vagy véleményt, melyet a tagok javasolnak. Az esetleges kisebbségi vagy különvéleményt, ill. a tiltakozást minden esetben jegyzőkönyvezni kell, vagy azt írásban a jegyzőkönyvhöz kell csatolni. Rögzíteni kell a szavazás eredményét, és bármely tag indítványára a szavazatok név szerinti megoszlását.

4. A jegyzőkönyvet az ülést követő 5 napon belül el kell készíteni, amelyet az elnök hitelesít, és megküld a tagoknak, az Alapítónak, a Társaság ügyvezetőjének, ill. az egyéb, ülésen jelenlévő érdekelteknek.

5. A határozatokat sorszám / év megjelöléssel kell ellátni.

6. A FEB az ügyiratkezelését maga szervezi meg az ügyvezető irányításával.

C) Egyebek

1. Ha a FEB tagjainak száma 3 fő alá csökken, vagy nincs, aki az ülését összehívja, az ügyvezető a rendeltetésszerű működés helyreállítása érdekében köteles az Alapítót erről értesíteni, és a FEB kiegészítésről szóló döntését kérni.

2. A FEB egyes ellenőrzési feladatok elvégzésével bármely tagját megbízhatja, ill.az ellenőrzést ügyrendjében állandó jelleggel is megoszthatja tagjai között. Ez a megoldás viszont nem érinti a FEB tag felelősségét, sem azt a jogát, hogy az ellenőrzést más, a FEB ellenőrzési feladatkörébe tartozó tevékenységre is kiterjessze.

3. A FEB tagját e minőségében a Társaság tagjai, ill. munkáltatója nem utasíthatja.

4. A FEB tagja az Alapítói jogkörbe tartozó ügyet tárgyaló üléseken tanácskozási joggal részt vehet.

III. A FEB hatásköre, feladatai, tagjainak jogai

1. A FEB a tulajdonos érdekében ellenőrzi a Társaság ügyvezetését és ügymenetét a hatályos jogszabályok figyelembe vételével.

2. Az ügyvezetőtől, valamint a munkavállalóktól felvilágosítást kérhet, a Társaság könyveit és iratait megvizsgálhatja.

3. Ellenőrizheti a Társaság belső információs, számviteli és pénzügyi rendjét, pénz- és hitelgazdálkodását, kereskedelmi és egyéb kapcsolatait, az ügyvitel helyességét, a szakszerű vagyongazdálkodást.

4. Köteles megvizsgálni az Alapító ülésének napirendjén szereplő valamennyi lényeges üzletpolitikai jelentést, minden olyan előterjesztést, amely az Alapító kizárólagos hatáskörébe tartozik.

6. Ha megítélése szerint az ügyvezetés tevékenysége jogszabályba, az Alapító okiratba vagy az Alapító határozatába ütközik, vagy egyébként sérti a Társaság vagy az Alapító érdekeit, az Alapító vonatkozó döntését kérheti. Az ügyvezető igazgató döntése bírósági felülvizsgálatát— ha az törvénybe vagy más jogszabályba ütközik— a FEB és bármely tagja is kezdeményezheti.

7. A FEB indokolt esetben külső szakértőt vehet igénybe a Társaság költségére.

8. Jóváhagyja a Társaság éves üzletpolitikáját.

IV. A FEB tagjainak kötelezettségei, felelőssége:

1. A FEB tagjai a Polgári Törvénykönyv közös károkozásra vonatkozó szabályai szerint korlátlanul és egyetemlegesen felelnek a gazdasági társasággal szemben a társaságnak okozott károkért.

2. Jogaikat az ilyen tisztségeket betöltő személyektől általában elvárható gondossággal gyakorolják.

3. A FEB tagja az e minőségéből származó kötelezettségeinek megszegéséből eredő kárért a polgári jog általános szabályai szerint felel, kivéve, ha a határozat vagy intézkedés ellen kifejezetten tiltakozott.

4. A tagok a Társaság működéséről szerzett információkat kötelesek üzleti titokként kezelni a tagsági viszonyuk alatt , és az azt követő 3 évig.

5. A tag jogait és kötelezettségeit csak személyesen gyakorolhatja, képviseletnek helye nincs.

V. Egyéb rendelkezések:

1. A FEB ügyrendjét maga állapítja meg, és azt az Alapító hagyja jóvá.

2. Az ügyrendet a FEB módosíthatja, amelyre az elfogadásra vonatkozó szabályokat kell alkalmazni.

A jelen ügyrendet a FEB 2023. április 3. napján megtartott ülésén 01/2023. (IV.03.) sz. határozatával maga állapította meg, és azt jóváhagyás végett az Alapító elé terjeszti.

A jelen ügyrend az Alapító által történő jóváhagyás napján lép hatályba, rendelkezéseit ezen időponttól kezdődően kell alkalmazni.

Elfogadom:

.....	.....	.....
Varga Dániel	Czirók Péter	Kivágó Péter
FEB elnök	FEB tag	FEB tag

Záradék:

Budapest I. kerület Budavári Önkormányzat Képviselő- testülete — alapítói jogkörében eljárva— a Budavári Játszótér Üzemeltető Közhasznú Nonprofit Kft. ügyrendjét a /2023. ( ) Kt. sz. határozatával jóváhagyta.

BUDAVÁRI ÖNKORMÁNYZAT

Budapest I. Kerület Budavári Önkormányzat

PETŐFI IRODALMI MÚZEUM

275/2023. (IV. 27.) önkormányzati határozat melléklete

Együttműködési megállapodás

amely létrejött egyrészről a
Budapest I. Kerület Budavári Önkormányzat

Székhely:	1014 Budapest, Kapisztrán tér 1.
Törzskönyvi azonosító:	735649
Adószám:	15735643-2-41
Bankszámlaszám:	12010154-00379543-00100000
Képviseli:	Váradiné Naszályi Márta polgármester

a továbbiakban: **Önkormányzat**,

másrészről a
Petőfi Irodalmi Múzeum

Székhely:	1053 Budapest, Károlyi u. 16.
Törzskönyvi azonosító:	321161
Adószám:	15321161-2-41
Bankszámlaszám:	MÁK 10032000-01426627
Képviseli:	Demeter Szilárd Csaba főigazgató

a továbbiakban: **PIM**,

együttesen: Felek (a továbbiakban együtt: **Felek**) között a Budapest I. Kerület Budavári Önkormányzat Képviselő-testületének ...../2023. (IV. 27.) önkormányzati határozata alapján, az alulírott helyen és napon, az alábbi feltételek szerint.

Preambulum

Felek elkötelezettek az Önkormányzat és a PIM együttműködésében 2012-ben nyílt Mesemúzeum és Meseműhely, valamint a 2018-ban alapított Háromcsőrű Kacsa Kortárs Történetalkotó Műhely további működésének biztosításában. Jelen együttműködési megállapodás célja egymás kölcsönös támogatása ennek megvalósításában.

Előzmények

1. Az Önkormányzat és a PIM 2011-ben megállapodást kötött egymással a Mesemúzeum és Meseműhely létrehozásáról és működtetéséről az Önkormányzat tulajdonában álló 1013

Budapest, Döbrentei utca 15. szám alatti épület földszintéjén található, 173 m^2 alapterületű ingatlanban Kányádi Sándor kezdeményezése nyomán.

2. Az Önkormányzat a Nemzeti Erőforrás Minisztérium által kiírt pályázaton elnyert pénzügyi támogatás felhasználásával valósította meg a Magyar Mesemúzeum (továbbiakban: **Mesemúzeum**) állandó kiállításának és kiszolgáló tereinek kivitelezését az 1. pontban meghatározott ingatlanban, mely ingatlant a PIM ingyenes használatába adta. Az Önkormányzat létrehozta a kiállítást és gondoskodott az egyéb berendezési tárgyak beszerzéséről. A kiállítás koncepcióját a PIM dolgozta ki és szakmai hátteret nyújtott annak megvalósításához, biztosította továbbá a Mesemúzeum működtetéséhez szükséges személyi feltételeket.
3. Felek a Mesemúzeum hosszútávú működtetése érdekében 2017. november 30. napján további 5 (öt) év határozott időtartamra szóló együttműködési megállapodást kötöttek egymással, melyben rögzítették többek között az alábbiakat:
   - A Mesemúzeum működési engedélyét módosítani szükséges oly módon, hogy fenntartójaként a PIM kerüljön megjelölésre.
   - A Mesemúzeum fejlesztése érdekében Háromcsőrű Kacsa Kortárs Történetalkotó Műhely (a továbbiakban: Történetalkotó Műhely) létrehozásáról állapodtak meg, melynek helyszíne az Önkormányzat tulajdonában álló 1013 Budapest, Döbrentei utca 9. szám alatti épület (ún. Virág Benedek Ház) jobb oldali földszintjén található, 147 m^2 alapterületű helyiségcsoport.
   - Az Önkormányzat a továbbiakban is biztosította a PIM részére a tulajdonában álló 1013 Budapest, Döbrentei utca 15. szám alatti épület földszintéjén található, 173 m^2 alapterületű ingatlan, valamint a 1013 Budapest, Döbrentei utca 9. szám alatti épület jobb oldali földszintjén található 147 m^2 alapterületű helyiségcsoport ingyenes használatát, azzal, hogy a PIM köteles a térítésmentes használatba kapott ingatlanokban a jelölt muzeális intézményi és kulturális funkciókat saját munkavállalóival biztosítani, azok belső karbantartásáról gondoskodni, valamint megtéríteni az épületrészek működésével kapcsolatban felmerülő közüzemi költségeket.

Felek jelen megállapodással megerősítik azon szándékukat, hogy a Mesemúzeum és a Történetalkotó Műhely hosszútávú, funkcióhoz kötött fenntartása tekintetében a jövőben is együttműködnek, és ennek érdekében a közöttük korábban kötött megállapodást felülvizsgálva és megújítva az alábbi megállapodást kötik.

A megállapodás tárgya

4. Felek rögzítik, hogy az Önkormányzat a kizárólagos tulajdonát képező Budapest I. kerület, belterület 6259 hrsz-ú, 1013 Budapest, Döbrentei utca 15. szám alatti, „kivett lakóház, udvar" megnevezésű, „műemlék" és „műemléki jelentőségű terület" jogi jellegű ingatlan földszintjén található 173 m^2 alapterületű ingatlan részt, valamint a kizárólagos tulajdonát képező Budapest I. kerület, belterület 6267/1 hrsz-ú, 1013 Budapest, Döbrentei utca 9. szám alatti, „kivett lakóház, udvar" megnevezésű, „műemlék" és „műemléki jelentőségű terület" jogi jellegű ingatlan (Virág Benedek Ház) jobb oldali földszintjén található, 147 m^2 alapterületű ingatlan részt (a továbbiakban együttesen: **ingatlanok**) a nemzeti vagyonról

szóló 2011. évi CXCVI. törvény (a továbbiakban: **Nvtv.**) 11. § (17) bekezdésének a) pontja alapján versenyeztetés mellőzésével, az Nvtv. 11. § (13) bekezdése szerint ingyenesen – a Magyarország helyi önkormányzatairól szóló 2011. évi CLXXXIX. törvény (a továbbiakban: **Mötv.**) 23. § (5) bekezdésének 13. pontjában meghatározott közfeladat (a helyi közművelődési tevékenység támogatása, a kulturális örökség helyi védelme) ellátása, valamint e feladat ellátásához szükséges infrastruktúra biztosítása céljából az ahhoz szükséges mértékben – a PIM részére használatba adja azzal, hogy a PIM köteles a fenti ingatlanokban Mesemúzeumot és Történetalkotó Műhelyt működtetni, azok kiállításait, szakmai szolgáltatásait és egyéb funkcióit megfelelő színvonalon fenntartani és gondozni.

5. A PIM köteles az ingatlanokat rendeltetésszerűen, a jelen megállapodásban foglalt céloknak, előírásoknak, a tulajdonosi rendelkezéseknek megfelelően használni, működtetni, karbantartani, üzemeltetni, valamint határidőre köteles megtéríteni az ingatlanok működésével kapcsolatban felmerülő közüzemi költségeket.
6. A PIM jogosult az ingatlanokat a jelen megállapodásban foglalt célokkal, az ingatlanokban működő Mesemúzeum és Történetalkotó Műhely jellegével és profiljával összhangban – a 9. pontban foglalt feltétellel – hasznosítani.
7. Az Önkormányzat közvetlenül vagy az ingatlan üzemeltetését végző gazdasági társaságán keresztül köteles arról gondoskodni, hogy a közüzemi költségek a PIM részére a közüzemi szolgáltatók számláinak kézhezvételét követően havi rendszerességgel számlázásra kerüljenek.
8. A PIM tudomásul veszi, hogy a tulajdonos Önkormányzat jogosult folyamatosan ellenőrizni az ingatlanok állapotát, valamint azt, hogy a PIM az ingatlanokat rendeltetésszerűen, jelen megállapodás rendelkezéseinek megfelelően használja-e.
9. A PIM vállalja, hogy a jelen megállapodásban, valamint a vonatkozó jogszabályokban előírt beszámolási, nyilvántartási, adatszolgáltatási kötelezettségeket teljesíti, az átengedett nemzeti vagyont a szerződési előírásoknak és a tulajdonosi rendelkezéseknek, valamint a rögzített funkcióknak megfelelően használja, valamint az ingatlanok hasznosításban – vele közvetlen vagy közvetett módon jogviszonyban álló harmadik félként – kizárólag természetes személyek vagy átlátható szervezetek vesznek részt.
10. A karbantartás és az állagmegóvás, valamint az ezekkel kapcsolatosan felmerülő valamennyi költség viselése megtérítési igény nélkül az ingatlanok tekintetében a PIM kötelezettsége. A PIM a karbantartást meghaladó felújítási, átalakítási munkálatok megkezdése előtt köteles megkérni az Önkormányzat előzetes írásbeli hozzájárulását, azzal, hogy a műemlékvédelem alatt álló épületekben, illetve városkép jelentőségű védett környezetben lévő ingatlanoknál bármilyen átalakításhoz az elsőfokú műemlékvédelmi szakhatóság előzetes írásbeli engedélye is szükséges.
11. A PIM vállalja, hogy gondoskodik a szakmai működtetéshez szükséges megfelelően képzett személyzetről, és saját forrásaiból viseli ennek bérköltségeit.
12. A Mesemúzeum és a Történetalkotó Műhely kiállításainak és rendezvényeinek látogatásáért a PIM belépőjegyet szed, amelynek teljes összege a PIM-et illeti meg, ennek fejében köteles biztosítani a szakmai, muzeológiai és infrastrukturális működtetést.
13. A PIM biztosítja, hogy a Mesemúzeumot és a Történetalkotó Műhelyt az I. kerületi lakosok és I. kerületi csoportok kedvezményes 50%-os jegyáron látogathatják.
14. A PIM vállalja, hogy évente legalább két alkalommal – amelyből az egyik a Magyar Népmese napja, szeptember 30. – az Önkormányzattal együttműködve ingyenes rendezvényt

szervez. A tervezett rendezvényeket az Önkormányzatnak megküldendő munkatervében feltünteti, illetve az Önkormányzattal megfelelő időben, előre egyezteti a rendezvények időpontját.

15. Az Önkormányzat, mint fő támogató szerepel a Mesemúzeum és a Történetalkotó Műhely internetes és papír alapú felületein, valamint fontosabb közlemények esetében logóval és névvel.
16. Felek rögzítik, hogy a 1013 Budapest, Döbrentei utca 9. szám alatt ingatlanban működő Történetalkotó Műhely bejárata az udvar felől került kialakításra. A PIM tudomással bír arról, hogy a 1013 Budapest, Döbrentei utca 9. szám alatti ingatlan az Önkormányzat által létrehozott és 100%-os tulajdonában álló Budavári Kulturális Nonprofit Korlátolt Felelősségű Társaság (székhely: 1013 Budapest, Krisztina tér 1., Cg.01-09-389131) használatában van és vállalja, hogy jelen együttműködési megállapodás aláírásától számított 30 napon belül az udvar használata tárgyában a Budavári Kulturális Nonprofit Kft-vel külön megállapodást köt és ennek megtörténtéről az Önkormányzatot a megállapodás egy példányának megküldése útján tájékoztatja.
17. Felek megállapodnak abban, hogy egyeztetést kezdeményeznek a 1013 Budapest, Döbrentei utca 9. szám alatti ingatlan (Virág Benedek Ház) kültéri homlokzatának ablakain lévő matricák ügyében annak érdekében, hogy az harmonizáljon az épület műemléki jellegével.
18. A PIM vállalja, hogy a használatról, az általa ellátott feladat gyakorlati megvalósításáról, tevékenységéről évente szakmai beszámolót készít és azt a tárgyévet követő év március 31. napjáig megküldi az Önkormányzat részére.

Megállapodás időbeli hatálya

19. Felek megállapodnak abban, hogy jelen megállapodás az aláírás napjától számított 5 (öt) év határozott időre jön létre, amely során Felek a jelen megállapodás szerinti kötelezettségeiket változatlan feltételekkel teljesítik. A határozott idő leteltét megelőzően Felek az együttműködés kereteit felülvizsgálják, és egyeztetéseket folytatnak az együttműködési megállapodás meghosszabbítása érdekében.
20. Jelen megállapodás a Felek közös megegyezésével írásban bármikor módosítható.

A megállapodás megszűnése

21. Jelen megállapodás megszűnik, ha:
    a) a PIM jogutód nélkül megszűnik,
    b) a közfeladat PIM általi ellátásának, illetve magának a közfeladatnak a megszűnésével,
    c) közös megegyezéssel,
    d) rendes felmondással,
    f) súlyos szerződésszegés esetén azonnali hatályú felmondással.
22. Felek rögzítik, hogy a 21. d) ponttól eltérően a megállapodás rendes felmondással történő megszüntetésének nincs helye a Kubinyi Ágoston Program keretében az Emberi Erőforrások Minisztériuma és az Önkormányzat között létrejött támogatási szerződés 12. pontjában foglalt fenntartási időszak alatt. Felek rögzítik, hogy a fenntartási időszak a Történetalkotó Műhely 2020. szeptember 8-i megnyitójától számított 5 évig tart.

23. A PIM jelen megállapodás megszűnése napjától számított 30 napon belül köteles az ingatlanokat kiüríteni.
24. Jelen megállapodás Felek közös megegyezésével írásban szüntethető meg.
25. Bármelyik Fél jogosult a jelen megállapodást a 22. pontban foglalt kivétellel, a másik Félhez intézett jognyilatkozattal 90 napos felmondási idő megtartása mellett indokolás nélkül felmondani.
26. Az Önkormányzat jogosult jelen megállapodást azonnali hatállyal felmondani
    - amennyiben a PIM, vagy ha a hasznosításban részt vevő bármely - a PIM-mel közvetlen vagy közvetett módon jogviszonyban álló harmadik fél - szervezet jelen megállapodás megkötését követően beállott körülmény folytán már nem minősül átlátható szervezetnek;
    - amennyiben a PIM az ingatlanokat nem a rendeltetésének megfelelően, a jelen megállapodásban foglaltak szerint vagy nem a közfeladat ellátása céljából használja;
    - a PIM tájékoztatási, beszámolási, adatszolgáltatási kötelezettségének nem vagy számottevő késedelemmel tesz eleget, vagy az ellenőrzést akadályozza.
27. A PIM a jelen Megállapodás szerinti használati jogviszony bármely okból történő megszűnése esetén csereingatlanra, kártalanításra vagy kártérítésre nem jogosult.

Kapcsolattartás a Felek között

28. A jelen megállapodás szerinti kapcsolattartók, a közlések és értesítések céljára a Felek címei:

    Az Önkormányzat részéről: Zombori Andrea művelődési referens
    mobil: + 06 20 350 5401
    email: zombori.andrea@budavar.hu

    A PIM részéről: Helmich Katalin főosztályvezető
    mobil: + 06 20 519 9923
    email: helmich.katalin@pim.hu

Egyéb rendelkezések

29. A PIM képviselője kijelenti, hogy az általa képviselt szervezet a nemzeti vagyonról szóló 2011. évi CXCVI. törvény 3. § (1) bekezdésének 1) pontja alapján átlátható szervezetnek minősül. A PIM tudomásul veszi, hogy a szerződéses jogviszony fenntartásának feltétele, hogy a megállapodás hatályosulása alatt folyamatosan átlátható szervezetnek minősüljön.
30. A PIM kijelenti, hogy a tevékenység végzéséhez szükséges szakértelemmel, valamint a tevékenység végzéséhez szükséges eszközökkel rendelkezik, nem áll csőd – vagy felszámolási eljárás, végelszámolás hatálya alatt, tevékenységét nem függesztette fel vagy szünetelteti.
31. A PIM tudomásul veszi, hogy az Info tv. 1. számú mellékletében foglaltak alapján, valamint a Budapest I. Kerület Budavári Önkormányzat Képviselő-testületének a Budapest I. Kerület Budavári Önkormányzat működésének és gazdálkodásának átláthatóságáról szóló 16/2021. (VI.14.) önkormányzati rendeletében foglaltak alapján az Önkormányzat a

www.kozadat.budavar.hu linken közzéteszi az Önkormányzat által kötött polgári jogi szerződéseket.

32. Felek a jelen megállapodásban nem rögzített kérdésekben a Polgári Törvénykönyvről szóló 2013. évi V. törvény, az Nvtv., az Mötv. és a vonatkozó hatályos jogszabályok rendelkezéseinek megfelelő alkalmazásával járnak el.
33. Felek jelen megállapodásból eredő esetleges vitás kérdéseket mindenkor megkísérlik békés úton rendezni. Amennyiben az egyeztetés nem vezetne eredményre, a jogvita elbírálására a jogvita tárgyától és értékhatárától függően a szerződő Felek kikötik a Budai Központi Kerületi Bíróság kizárólagos illetékességét.
34. Jelen megállapodás elválaszthatatlan részét képezik az alábbi mellékletek:
    1. számú melléklet: Átláthatósági nyilatkozat
    2. számú melléklet: Adatvédelmi tájékoztató
    3. számú melléklet: Titoktartási nyilatkozat
35. Jelen megállapodás 5 (öt) egymással mindenben megegyező - eredeti példányban készült, melyből 3 (három) példány az Önkormányzatot, 2 (két) példány a PIM-et illet meg.

A Felek kijelentik, hogy a jelen megállapodásban foglaltakat elolvasták és az alulírott helyen és napon, mint akaratuknak mindenben megfelelőt, jóváhagyólag saját kezűleg négy példányban aláírták.

Kelt, Budapest, 2023. .....

Budapest I. Kerület Budavári Önkormányzat	Petőfi Irodalmi Múzeum
Váradiné Naszályi Márta polgármester	Demeter Szilárd Csaba főigazgató
Kelt: Budapest, 2023.	Kelt: Budapest, 2023. .....
	Pénzügyi ellenjegyző:
	Barsánszki Jánosné gazdasági igazgató
	Kelt: Budapest, 2023. .....

1. **számú melléklet**

Átláthatósági nyilatkozat

az államháztartásról szóló 2011. évi CXCV. törvény végrehajtásáról szóló 368/2011. (XII. 31.) Korm. rendelet 50. § (1) bekezdés (1a) pontja, valamint a nemzeti vagyonról szóló 2011. évi CXCVI. törvény 3. §-a szerinti megfelelésről

Alulírott ..... büntetőjogi felelősségem tudatában – az államháztartásról szóló 2011. évi CXCV. törvény végrehajtásáról szóló 368/2011. (XII. 31.) Korm. rendelet 50. § (1) bekezdés (1a) pontja szerint – kijelentem, hogy az általam képviselt .....szervezet a nemzeti vagyonról szóló 2011. évi CXCVI. törvény 3. §-ban leírtak szerinti átlátható szervezetnek minősül.

olyan belföldi vagy külföldi jogi személy vagy jogi személyiséggel nem rendelkező gazdálkodó szervezet, amely megfelel a következő feltételeknek*:

- tulajdonosi szerkezete, a pénzmosás és a terrorizmus finanszírozása megelőzéséről és megakadályozásáról szóló törvény szerint meghatározott tényleges tulajdonosa megismerhető,
- az Európai Unió tagállamában, az Európai Gazdasági Térségről szóló megállapodásban részes államban, a Gazdasági Együttműködési és Fejlesztési Szervezet tagállamában vagy olyan államban rendelkezik adóilletőséggel, amellyel Magyarországnak a kettős adóztatás elkerüléséről szóló egyezménye van,
- nem minősül a társasági adóról és az osztalékadóról szóló törvény szerint meghatározott ellenőrzött külföldi társaságnak,
- a gazdálkodó szervezetben közvetlenül vagy közvetetten több mint 25%-os tulajdonnal, befolyással vagy szavazati joggal bíró jogi személy, jogi személyiséggel nem rendelkező gazdálkodó szervezet tekintetében az előzőek felsorolt alpontok szerinti feltételek fennállnak.

Tudomásul veszem, hogy a kötelezettségvállaló ezen feltétel ellenőrzése céljából, a szerződésből eredő követelések elévüléséig az Áht. 54/A. §-ban foglaltak szerint jogosult a jogi személy, jogi személyiséggel nem rendelkező szervezet átláthatóságával összefüggő, az 54/A. §-ban meghatározott adatokat kezelni, azzal, hogy ahol az 54/A. § kedvezményezettről rendelkezik, azon a jogi személyt, jogi személyiséggel nem rendelkező szervezetet kell érteni.

Büntetőjogi felelősségem tudatában kijelentem, hogy az általam közölt adatok a valóságnak megfelelnek, és az általam képviselt szervezet jogállásában esetlegesen bekövetkező változásról haladéktalanul értesítem. Kijelentem, hogy az általam képviselt szervezet alapító (létesítő) okirata, illetve külön jogszabály szerinti nyilvántartásba vételt igazoló okirata alapján jogosult vagyok a szervezet képviseletére (és cégjegyzésére).

Budapest, 2023. ....

cégszerű aláírás

2. **számú melléklet**

ADATKEZELÉSI TÁJÉKOZTATÓ

Budapest I. Kerület Budavári Önkormányzattal kötött szerződéshez

Tisztelt Érintett!

Budapest I. Kerület Budavári Önkormányzat (székhely: 1014 Budapest, Kapisztrán tér 1., a továbbiakban: Önkormányzat) és Ön között BDV/...../2023. számon létrejött együttműködési megállapodás alapján a szerződés teljesítése, a díj utalása, valamint az Önkormányzat jogszabályban foglalt kötelezettségeinek teljesítése céljából a személyes adatait – a természetes személyeknek a személyes adatok kezelése tekintetében történő védelméről és az ilyen adatok szabad áramlásáról, valamint a 95/46/EK Irányelv hatályon kívül helyezéséről szóló Európai Parlament és a Tanács (EU) 2016/679. rendelet (a továbbiakban: GDPR) előírásainak betartásával – az alábbiak szerint használjuk fel:
Adatkezelő megnevezése, elérhetősége:
Budapest Főváros I. Kerület Budavári Polgármesteri Hivatal
székhely: 1014 Budapest, Kapisztrán tér 1.
email: hivatal@budavar.hu;
telefon: (+36) 1-458-3000
Adatvédelmi tisztviselő elérhetősége: adatvedelem@budavar.hu
A kezelt személyes adatok köre: családi név, utónév, email cím, telefonszám,
Az adatkezelés jogalapja: olyan szerződés teljesítése, amelyben az adatkezeléssel érintett az egyik fél (GDPR 6. cikk (1) bekezdés b) pont), az adózás rendjéről szóló 2017. évi CL. törvény (a továbbiakban: Art.) 1. melléklete.
Az adatkezelés célja: A szerződés teljesítése, valamint az Art. 16. § (1) bekezdésben az állami adó- és vámhatóság felé előírt bejelentési kötelezettség teljesítése, valamint a Hivatal közzétételi kötelezettségének teljesítése.
Az adatkezelés időtartama: Valamennyi adat tekintetében az önkormányzati hivatalok egységes irattári tervének kiadásáról szóló 78/2012. (XII.28.) BM rendeletben foglaltak szerint 5 év.
Az adatokhoz való hozzáférés: A személyes adatokhoz a Hivatal munkatársai, akik a szerződés előkészítésében, teljesítésében részt vesznek.
Az adatkezeléssel kapcsolatban az érintett jogai: a GDPR 13. cikk (2) bekezdés alapján:
A tájékoztatás kéréshez való jog
Az érintett személy az adatkezelő 1. pontban megadott elérhetőségeken keresztül, írásban tájékoztatást kérhet a Hivataltól arról, hogy milyen személyes adatait, milyen jogalapon, milyen adatkezelési cél miatt, milyen forrásból, mennyi ideig kezeli, a Hivatal, kinek, mikor, milyen jogszabály alapján, mely személyes adataihoz biztosított hozzáférést vagy kinek továbbította a személyes adatait. A Hivatal az érintett kérelmét legfeljebb egy hónapon belül, az általa megadott elérhetőségre küldött levélben teljesíti.
A helyesbítéshez való jog
Az érintett személy a megadott elérhetőségeken keresztül, írásban kérheti, hogy a Hivatal módosítsa valamely személyes adatát.

A törléshez való jog
Az érintett személy az 1. pontban megadott elérhetőségeken keresztül írásban kérheti a Hivataltól a személyes adatainak a törlését, kivéve, ha az adatkezelés jogszabályon alapul, vagy jogi igények előterjesztéséhez, érvényesítéséhez, védelméhez szükséges a kezelése.
Adatkezelés korlátozásához (zárolásához) való jog
Az érintett személy az 1. pontban megadott elérhetőségeken keresztül, írásban kérheti, hogy a személyes adatait a Hivatal korlátozza az adatkezelést, ha az érintett vitatja azok pontosságát, arra az időtartamra, amíg az adatkezelő ellenőrzi személyes adatok pontosságát, az adatkezelés jogellenes, és az érintett ellenzi az adatok törlését, ehelyett kéri azok felhasználásának korlátozását, az adatkezelőnek már nincsen szüksége a személyes adatokra adatkezelés céljából, de az érintett igényli azokat jogi igények érvényesítéséhez, előterjesztéséhez vagy védelméhez, vagy az érintett tiltakozott az adatkezelés ellen, arra az időtartamra, amíg megállapításra kerül, hogy az adatkezelő jogos indokai elsőbbséget élveznek-e az érintett jogos indokaival szemben.
A tiltakozáshoz való jog
Az érintett személy az 1. pontban megadott elérhetőségeken keresztül, írásban tiltakozhat az adatkezelés ellen, ha a Hivatal személyes adatot közvélemény-kutatás vagy tudományos kutatás céljából továbbítaná, felhasználná.
Az érintett jogainak gyakorlása iránti kérelmet Budapest Főváros I. Kerület Budavári Polgármesteri Hivatal jegyzőjénél lehet előterjeszteni személyesen, az adatkezelő székhelyén, postai úton vagy elektronikusan az adatvedelem@budavar.hu email címen. A jegyző a kérelmet 25 napon belül megvizsgálja és döntéséről a kérelmezőt írásban tájékoztatja.
Az érintett a jogainak megsértése esetén bírósághoz fordulhat vagy a Nemzeti Adatvédelmi és Információszabadság Hatóság vizsgálatát kezdeményezheti.
Nemzeti Adatvédelmi és Információszabadság Hatóság,
Cím: 1055 Budapest, Falks Miksa u. 9-11.
Telefon: +36 (1) 391-1400
E-mail: ugyfelszolgalat@naih.hu;
web oldala: https://www.naih.hu
A jogérvényesítés módjára az információs önrendelkezési jogról és az információszabadságról szóló 2011. évi CXII. törvény 22. § és 23. §-ai, valamint az 52. § - 58. § -ai vonatkoznak.

A Budapest Főváros I. Kerület Budavári Polgármesteri Hivatal adatkezelését az Adatkezelési Tájékoztató alapján megismertem.

Budapest, 2023. ..... „..."

.....
Partner

3. számú melléklet

Titoktartási Nyilatkozat

Alulírott ..... a .....(Székhely: ....., adószám:.....) vezető tisztségviselője Partner nevében, mint titoktartásra kötelezett a jelen nyilatkozat aláírásával kötelezettséget vállalok arra, hogy Budapest I. Kerület Budavári Önkormányzat (székhely: 1014 Budapest, Kapisztrán tér 1., a továbbiakban: Önkormányzat) időkorlátozás nélkül a részemre átadott bármilyen dokumentációból, vagy bármilyen más módon tudomásomra jutott bármilyen adatot, információt, mint üzleti titkot, az üzleti titok védelméről szóló 2018. évi LIV. törvény rendelkezéseinek megfelelően kezelem és megőrzőm.

Üzleti titoknak minősül különösen az Önkormányzat tulajdonát képező, birtokomba került minden, jogi oltalom alá eső (szabadalom, know-how, stb.) és jogi oltalom alá nem eső (pl.: az Önkormányzat gazdálkodását érintő elképzelések) szellemi alkotás, ötletek, valamint annak üzletmenetére, üzleti kapcsolataira, általam az Önkormányzatnak nyújtott szolgáltatás kapcsán és azon kívül tudomásomra jutott információk, emellett minden az Önkormányzat gazdálkodásra vonatkozó adat, illetve minden olyan vagyoni értékkel bíró olyan adat, ismeret, tájékoztatás, egyéb adat és az azokból készült összeállítás, vagy információ, amit az Önkormányzat üzleti titoknak minősít, vagy jogosan annak tekint.
A titoktartási nyilatkozat kiterjed a szerződésben részletezett feladatok ellátása során tudomásomra jutott ügyféladatokra is. Bármely harmadik személyről kapott személyes adatot (cím, telefonszám és egyéb adatok) üzleti titokként kezelem. Tudomásul veszem, hogy ezen információk kiszolgáltatása személyhez fűződő jogokat sértene, így az adatokat bizalmasan kezelem.

Kijelentem, hogy az Önkormányzattal kötött bármilyen belső megállapodás tartalmát és bármilyen úton történt kommunikációt (tárgyalás, levelezés, telefonbeszélgetés, stb.) bizalmas információként kezelem és a tudomásomra jutott információkat kizárólag az Önkormányzattal kötött szerződésben részletezett feladatok teljesítése során használom fel.

Tudomásul veszem, hogy az üzleti titkot képező információkat nem vagyok jogosult harmadik személy számára felfedni, jogosulatlanul megszerezni, publikálni, vagy bármely más módon hasznosítani, vagy az Önkormányzat érdekei ellen felhasználni.
Az üzleti titok védelméről szóló 2018. évi LIV. törvény 6. §-a alapján az üzleti titokhoz fűződő jogot megsérti, aki az üzleti titkot jogosulatlanul megszerzi, hasznosítja vagy felfedi.
Az üzleti titok jogosulatlan megszerzését jelenti bármely egyéb, az üzleti titoknak a jogosult hozzájárulása nélkül történő, a jóhiszeműség és tisztesség követelményébe ütköző megszerzése.
Az üzleti titok jogosulatlan hasznosítását vagy felfedését jelenti az üzleti titoknak a jogosult hozzájárulása nélkül történő hasznosítása vagy felfedése, ha ezt olyan személy valósítja meg, aki
a) jogosulatlanul szerezte meg az üzleti titkot;
b) az üzleti titokra vonatkozó titoktartási megállapodást vagy az üzleti titokra vonatkozó más titoktartási kötelezettséget sért; vagy
c) az üzleti titok hasznosításának korlátozására vonatkozó szerződéses kötelezettséget vagy más kötelezettséget szeg meg.

Tudomásul veszem, hogy a fenti kötelezettségeim megszegése esetén a hatályos jogszabályok szerint büntetőjogi és teljes anyagi felelősséggel tartozom.

Kelt: Budapest, 2023. ..... „..." .....

Partner